

中 華 民 國 106 年 度

(106 年 1 月 1 日 至 106 年 12 月 31 日)

臺南市地方總決算審核報告

(含附屬單位決算及綜計表)

審 計 部 臺 南 市 審 計 處

中華民國 106 年度
臺南市地方總決算審核報告
(含附屬單位決算及綜計表)

審計部臺南市審計處 吳錦祥
審計官兼處長

前 言

中華民國 106 年度(以下簡稱本年度)臺南市地方總決算(含附屬單位決算及綜計表)，係由臺南市政府依照地方制度法第 42 條規定，於民國 107 年 4 月 30 日函送本處，本處依照同法條規定，已於 3 個月內完成審核，編造最終審定數額表，並提出總決算審核報告。

本年度臺南市計有編列單位決算之公務機關 64 個(分預算及所屬單位 61 個)；編列附屬單位決算之市營事業單位 2 個；編列附屬單位決算之非營業特種基金單位 18 個(分預算及作業單位 294 個)。總計審核 84 個機關單位(分預算及作業單位共計 355 個)之決算。

本年度臺南市地方總決算審核結果，歲入決算經修正減列 2,367 萬餘元，審定為 778 億 4,337 萬餘元，較預算超收 37 億 3,290 萬餘元，約為 5.04%；歲出決算經修正減列 6 萬餘元，審定為 746 億 9,614 萬餘元，較預算減支 51 億 5,358 萬餘元，約為 6.45%；歲入歲出相抵，審定賸餘為 31 億 4,723 萬餘元，連同舉借債務 321 億 4,790 萬元，合計 352 億 9,513 萬餘元，經償還債務 321 億 4,790 萬元，尚有收支賸餘 31 億 4,723 萬餘元。

本年度市營事業(總決算附屬單位決算營業部分)決算審核結果，審定總收入 2 億 1,643 萬餘元，總支出 2 億 63 萬餘元，純益為 1,579 萬餘元，較預算減少 1,173 萬餘元，約為 42.63%。審定解繳市庫 243 萬餘元，較預算增加 99 萬餘元，約為 69.80%。

本年度非營業特種基金(總決算附屬單位決算非營業部分)決算審核結果，審定總收入(含基金來源)417 億 5,071 萬餘元，總支出(含基金用途)362 億 7,365 萬餘元，賸餘 54 億 7,705 萬餘元，較預算賸餘增加 8 億 3,653 萬餘元，約為 18.03%。審定解繳市庫 10 億 2,438 萬餘元，較預算減少 139 萬餘元，約為 0.14%。

本年度臺南市地方總決算審核結果，因稅課收入較預算數增加，及歲出持續推動各項節流措施，致產生賸餘 31 億 4,723 萬餘元。另截至本年度止，臺南市 1 年以上公共債務未償餘額實際數 554 億 7,270 萬元，占前 3 年度名目國內生產毛額(GDP)平均數之 0.33%，連同未滿 1 年公共債務未償餘額實際數 97 億 4,212 萬餘元，合計公共債務未償餘額實際數 652 億 1,482 萬餘元，亦較上年度公共債務未償餘額實際數 689 億 9,283 萬餘元，減少 37 億 7,801 萬餘元，約 5.48%。顯示該府近年來積極調整財政結構，並厲行開源節流，財政努力已見成效，歲計產生鉅額賸餘並有效控減公共債務，債務管理績效經中央考核為六都第 1 名。鑑於公共債務、調借資金及未來或有給付責任等負擔仍沉重，須妥為規劃籌措財源支應，允宜妥善評估各項歲出計畫之成本效益，執行時嚴格控管經費支用，提升財務效能，及研謀開拓歲入財源措施，提升自籌財源能力，以強化財政體質，達成財政長期穩定性。

本年度臺南市政府持續秉持「清廉勤政、傳承創新」的施政理念，採取「撙節優先、開源並濟」的財政策略，賡續檢討與執行建設新臺南十大旗艦計畫，加強推動治水防洪建設、進行土地通盤檢討、更新老舊工業區、便捷交通網絡四大重點，逐步落實「文化首都」、「科技新城」、「觀光樂園」及「低碳城市」四大願景，使臺南成為一個具有在地特色與國際競爭力的宜居城市。各項政事推動結果，整體而言，尚能符合既定施政目標，並獲致具體成果，在文化首都方面，活化原住民、客家及西拉雅文化會館，臺南市札哈木文化會館本年度獲全國原住民族地方文化會館評鑑甲等、辦理博物館及地方文化館發展計畫，輔導潛力博物館 6 所暨地方文化館營運管理及設施改善 8 所、強化學生中輟防治方案，105 學年度輟學率 0.10%，低於全國 0.19%，績效六都排名第 1 名及全國排名第 3 名、落實動物防疫與保護、收容及管制業務獲行政院農業委員會評鑑優等與繁殖控制績效最佳獎；在科技新城方面，規劃智慧城市建置藍圖，獲選 ICF 西元 2018 年全球 21 智慧城市(Smart21)、持續辦理市地重劃及區段徵收開發業務，經內政部考評優等、建構科技偵查設施，提升刑案現場跡證採獲率，DNA 建檔經內政部警政署考評為甲組特優、整合全市防洪設施納入水情監控系統，完成建置水位站 76 站、雨量站 23 站及 26 處 CCTV 影像監測設備；在觀光樂園方面，建置臺南好停 APP，提供路邊及路外停車場位置相關資訊查詢服務，便利民眾停車、開放臺南運河、安平漁港及商港環狀觀光遊船啟航、推動交通轉運站開發，關廟、善化及保安等 3 座轉運站獲民國 106 年國家卓越建設獎及建築園冶獎、建構優質商圈環境並多元行銷，輔導成立 21 處商圈組織，媒合店家與行動支付業者，提供安全便利購物環境；在低碳城市方面，持續新闢或改建一區一公園，執行成果獲內政部營建署都市公園綠地無障礙環境督導考評特優、積極推動社區綠地認養，連續 4

年獲行政院環境保護署「空氣品質淨化區優良認養單位甄選及獎勵活動」績效卓著獎、落實機車排氣定期檢驗制度，定檢率全國排名第 1、宣導廚餘回收再利用，廚餘回收率 10.93%，為六都第 1。本年度行政院對臺南市政府計畫與預算考核結果，包括社會福利、教育、基本設施、財政績效與年度預算編製及執行等面向總成績 359 分，較上年度進步 5 分，獲行政院增加補助款 211 萬餘元。綜上，本年度各機關致力於推動各項施政措施，效能業有提升，惟部分施政計畫辦理成效經本處查核結果未盡周妥，允宜研謀因應改進措施，提升整體施政效能，加速推動智慧城市，以達宜居城市之目標。

本處辦理各項審計業務，秉持獨立、廉正、專業、創新之核心價值，財務審計、遵循審計及績效審計並重，冀能實踐優質審計服務，創造最大審計價值，提升政府施政績效，促進政府廉能政治。本年度審核臺南市各機關財務收支，在合法性審計方面，稽察發現財務上違失，經通知各機關查明處分者 3 件，通知處分違失人員 9 人次；依法修正減列歲入 2,367 萬餘元、減列歲出通知繳庫 6 萬餘元。在效能性審計方面，考核各機關施政績效結果，認為有未盡職責或效能過低情事，經依法通知其上級機關長官並報告監察院者 1 件；另依法提供臺南市政府有關財務上增進效能與減少不經濟支出之建議意見 10 項。

本處對於臺南市各機關預算執行之審核、計畫實施之考核、重大公共建設計畫之執行及重要審核意見，已在本報告有關章節予以分析說明，以供參閱。

茲當總決算審核完竣，謹編具中華民國 106 年度臺南市地方總決算審核報告(含附屬單位決算及綜計表)，敬請審議。

總決算審定後歲入來源與歲出用途概況

中華民國106年度

單位：新臺幣億元

$$\begin{array}{rcl} \text{歲入} & - & \text{歲出} \\ 778.43 & & 746.96 \\ \hline & = & \text{歲入歲出賸餘} \\ & & 31.47 \end{array}$$

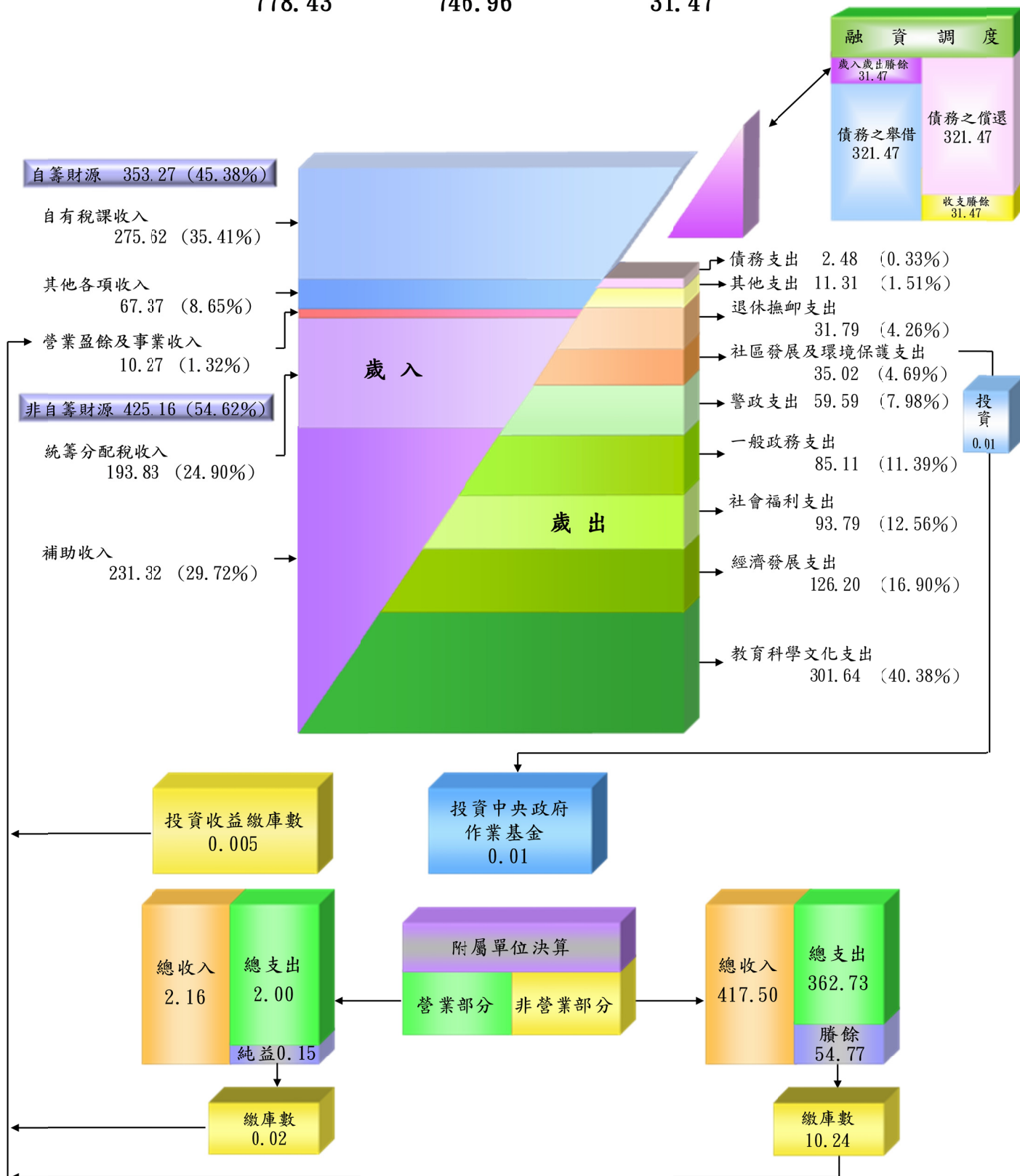

政府審計業務處理簡圖

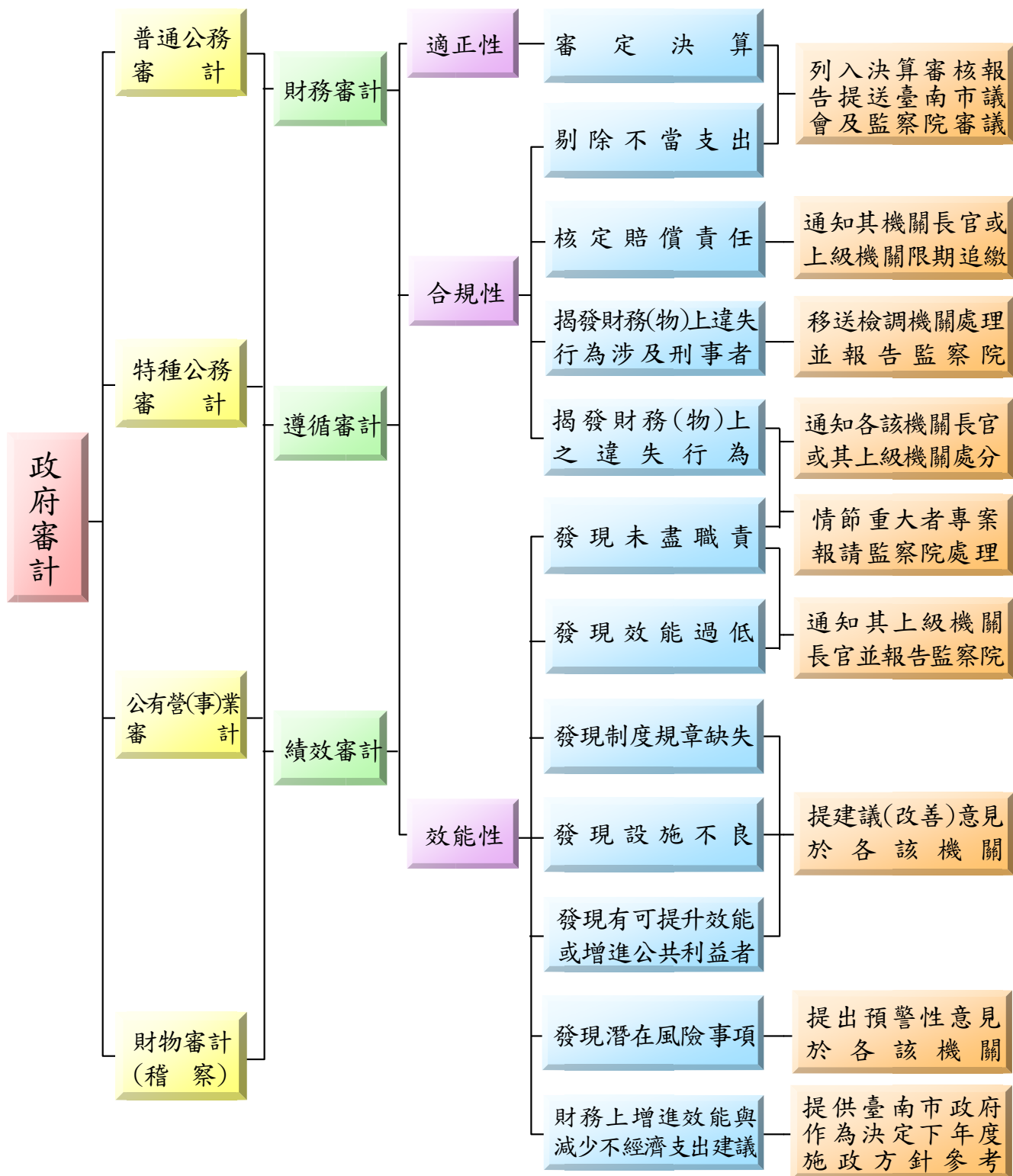

中華民國 106 年度臺南市地方總決算審核報告

(含附屬單位決算及綜計表)

目 錄

前 言

甲、總述

| | |
|---|-------|
| 壹、總預算執行之審核····· | 甲— 1 |
| 貳、施政計畫實施之考核····· | 甲— 11 |
| 參、政府資產負債之查核····· | 甲— 29 |
| 肆、營業基金決算之審核····· | 甲— 34 |
| 伍、非營業特種基金決算之審核····· | 甲— 36 |
| 陸、各方建議意見····· | 甲— 41 |
| 柒、決算審核綜合成果····· | 甲— 64 |
| 捌、臺南市議會審議總預算案暨附屬單位預算及綜計表決議事項各機關 辦理情形之查核····· | 甲— 71 |

乙、決算審核結果

| | |
|-----------------------|-------|
| 決算審核結果重要審核意見彙總索引····· | 乙— 1 |
| 壹、市議會主管····· | 乙— 9 |
| 貳、市政府主管····· | 乙— 9 |
| 參、民政局主管····· | 乙— 28 |
| 肆、地政局主管····· | 乙— 38 |
| 伍、消防局主管····· | 乙— 43 |
| 陸、教育局主管····· | 乙— 47 |
| 柒、文化局主管····· | 乙— 54 |
| 捌、農業局主管····· | 乙— 58 |
| 玖、水利局主管····· | 乙— 67 |
| 拾、工務局主管····· | 乙— 73 |

| | |
|------------|-------|
| 拾壹、交通局主管 | 乙— 80 |
| 拾貳、觀光旅遊局主管 | 乙— 84 |
| 拾參、經濟發展局主管 | 乙— 90 |
| 拾肆、社會局主管 | 乙— 96 |
| 拾伍、勞工局主管 | 乙—101 |
| 拾陸、衛生局主管 | 乙—106 |
| 拾柒、都市發展局主管 | 乙—111 |
| 拾捌、環境保護局主管 | 乙—115 |
| 拾玖、警察局主管 | 乙—123 |
| 貳拾、財政稅務局主管 | 乙—128 |
| 貳拾壹、統籌支撥科目 | 乙—132 |
| 貳拾貳、第二預備金 | 乙—133 |

丙、最終審定數額表

| | |
|---|-------|
| 壹、總決算歲入歲出決算審定數簡明比較表 | 丙— 1 |
| 貳、總決算審定後收支簡明比較分析表 | 丙— 3 |
| 參、融資調度決算審定表 | 丙— 4 |
| 肆、營業基金損益計算審定數額綜計表(機關別) | 丙— 5 |
| 伍、非營業特種基金收支餘絀審定數額綜計表—作業基金(基金別) | 丙— 7 |
| 陸、非營業特種基金來源用途及餘絀審定數額綜計表 —特別收入基金(基金別) | 丙— 13 |

丁、其他附表

| | |
|---------------------|-------|
| 壹、歲入來源別決算審定表 | 丁— 1 |
| 貳、歲出政事別決算審定表 | 丁— 3 |
| 參、歲出機關別決算審定表 | 丁— 5 |
| 肆、以前年度歲入來源別轉入數決算審定表 | 丁— 11 |
| 伍、以前年度歲出機關別轉入數決算審定表 | 丁— 13 |
| 陸、歲入決算修正數明細表 | 丁— 17 |

| | |
|----------------------------------|-------|
| 柒、歲出決算修正數明細表 | 丁— 17 |
| 捌、總決算審定後歲入歲出性質及餘絀簡明比較分析表 | 丁— 19 |
| 玖、營業基金決算審定數簡表 | 丁— 20 |
| 拾、營業基金營業收支暨盈虧審定數簡表 | 丁— 20 |
| 拾壹、營業基金盈虧撥補審定數額綜計表(機關別) | 丁— 21 |
| 拾貳、營業基金盈虧審定後資產負債綜計表(科目別) | 丁— 23 |
| 拾參、非營業特種基金決算審定數簡表—作業基金(科目別) | 丁— 25 |
| 拾肆、非營業特種基金收支暨餘絀審定數簡表—作業基金(基金別) | 丁— 26 |
| 拾伍、非營業特種基金餘絀撥補審定數額綜計表—作業基金(基金別) | 丁— 27 |
| 拾陸、非營業特種基金餘絀審定後綜計平衡表—作業基金(科目別) | 丁— 31 |
| 拾柒、非營業特種基金決算審定數簡表—特別收入基金(科目別) | 丁— 32 |
| 拾捌、非營業特種基金來源用途及餘絀審定數簡表 | |
| 一特別收入基金(基金別) | 丁— 33 |
| 拾玖、非營業特種基金餘絀審定後綜計平衡表—特別收入基金(科目別) | 丁— 34 |
| 貳拾、營業基金及非營業特種基金長期債務舉借與償還彙總表 | 丁— 35 |

戊、附錄

| | |
|----------------------------|-------|
| 壹、市庫年度出納終結報告之查核 | 戊— 1 |
| 貳、資產負債之查核 | 戊— 9 |
| 一、平衡表 | 戊— 9 |
| 二、政府投資目錄 | 戊— 13 |
| 三、財產量值總目錄 | 戊— 16 |
| 四、債款目錄(長期部分) | 戊— 17 |
| 五、因擔保、保證或契約可能造成未來會計年度支出明細表 | 戊— 22 |
| 參、政府捐助財團法人效益評估表之查核 | 戊— 23 |
| 肆、行政法人年度決算之查核 | 戊— 24 |
| 伍、重大公共建設計畫及採購執行情形之查核 | 戊— 27 |

審編說明

- 一、民國 106 年度簡稱本年度。
- 二、約數金額【如：億(餘)元、萬(餘)元等】之表達，以餘數全捨為原則。
- 三、各項數字之百分比，因採四捨五入方式計算，細項數字百分比之和，與總計數之百分比或有差異。
- 四、統計表內數值為零者，以「—」表示；有數值惟未達表列統計單位者，以表達至小數點後 2 位為原則，或以「0」表示；數值不明或尚未產生資料者，以「…」表示。
- 五、特別收入基金之預算數，係本年度法定預算數；至於決算數及決算審定數，係包含本年度預算數、以前年度保留數及本年度報准先行辦理數等之執行金額。
- 六、部分機關如因組織改造而改制、整併或更名者，其機關名稱以事實發生時點之名稱為表達原則。

甲、總 述

壹、總預算執行之審核

本年度臺南市地方總決算審核結果，歲入決算修正減列 2,367 萬餘元，審定為 778 億 4,337 萬餘元，連同債務之舉借 321 億 4,790 萬元，收入共計 1,099 億 9,127 萬餘元；歲出決算修正減列 6 萬餘元，審定為 746 億 9,614 萬餘元，連同債務還本 321 億 4,790 萬元，支出共計 1,068 億 4,404 萬餘元，以上收支相抵後產生賸餘 31 億 4,723 萬餘元(詳圖 1、丙—1 至 3 頁)。茲將本年度歲入、歲出預算執行之審核結果，說明如次：

圖1 歲入歲出總決算審定數
中華民國106年度

單位：新臺幣億元

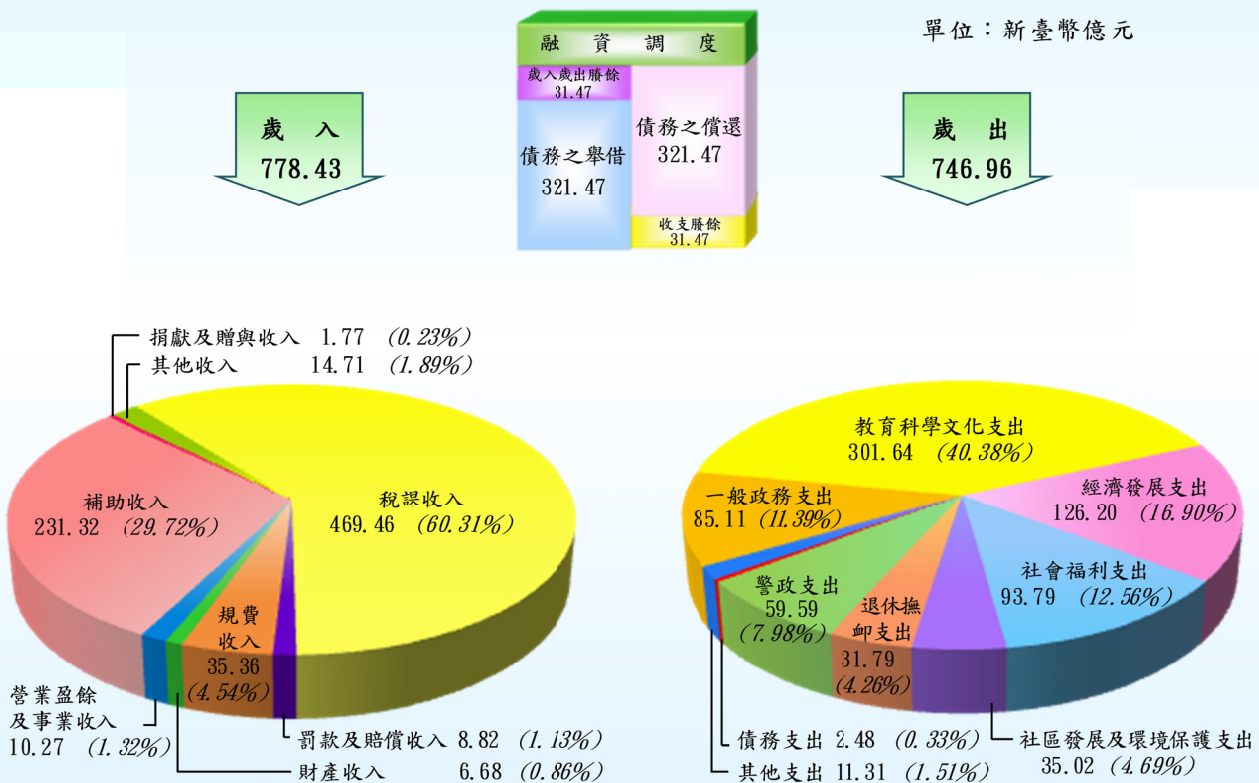

一、歲入、歲出決算審定數與預算數之比較

本年度歲入決算審定總額 778 億 4,337 萬餘元，較預算數 741 億 1,047 萬餘元超收 37 億 3,290 萬餘元(圖 2)，約 5.04%，主要係土地稅等稅課收入超收。本年度歲入決算之應收保留數 24 億 8,161 萬餘元，占歲入預算數之 3.35%，主要係部分統籌分配稅款尚未撥入及中央補助款依工程實際進度核撥，保留繼續執行。

圖2 歲入歲出總決算審定數與總預算數及總決算數之比較
中華民國106年度

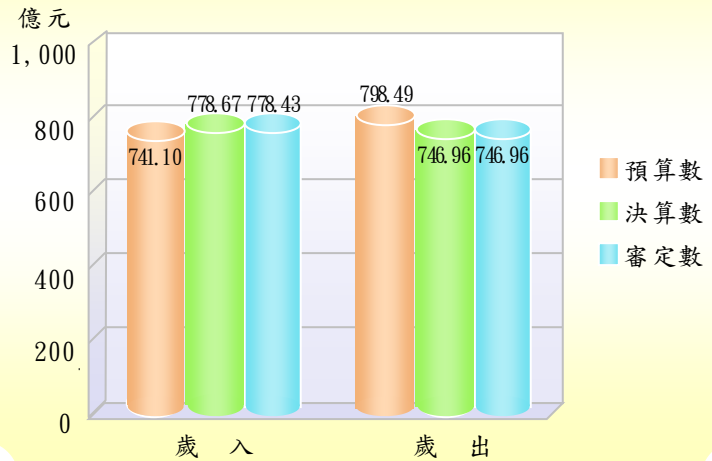

歲出決算審定總額 746 億 9,614 萬餘元，較預算數 798 億 4,972 萬餘元減支 51 億 5,358 萬餘元(圖 2)，約 6.45%，主要係按業務需要而減少支付或撙節支出所致(表 1)；如以主管機關(計畫)別區分，主要係統籌支撥科目及財政稅務局、水利局等主管

表 1 歲出經費賸餘分析表(原因別)

單位：新臺幣元、%

| 經 費 賸 餘 原 因 | 金 額 | 占比 |
|---------------------|---------------|--------|
| 合 計 | 5,153,582,558 | 100.00 |
| 1. 按業務需要而減少支付或撙節支出。 | 2,322,569,938 | 45.07 |
| 2. 實際進用員額較少人事費節餘。 | 990,047,250 | 19.21 |
| 3. 收支併列預算收入未達而減支。 | 869,414,099 | 16.87 |
| 4. 補(捐)助或委辦計畫經費結餘。 | 453,589,156 | 8.80 |
| 5. 營繕工程或採購財物結餘。 | 346,047,500 | 6.71 |
| 6. 計畫變更致未實施或工作量減少。 | 120,358,716 | 2.34 |
| 7. 專案經費第一、二預備金未動支。 | 20,297,000 | 0.39 |
| 8. 因土地取得問題而未執行。 | 8,177,419 | 0.16 |
| 9. 其他。 | 23,081,480 | 0.45 |

機關(計畫)之經費賸餘(表 2)。本年度歲出決算之應付保留數 86 億 5,166 萬餘元，占歲出預算數之 10.83%，主要係工程規劃設計中、或規劃設計欠周致變更設計、或施工中尚未完工等，須保留繼續執行(表 3)；次就近 5 年度(民國 102 至 106 年度)預算賸餘及保留情形之趨勢分析結果，本年度預算執行之賸餘數較民國 105 年度增加 6 億 6,999 萬餘元及 0.64 個百分點(圖 3)，主要係按業務需要而減少支付或撙節支出、收支併列預算收入未達而減支及補(捐)助或委辦計畫經費結餘等所致；另本年度應付保留金額較民國 105 年度增加

1,846 萬餘元，惟占歲出預算數之比率則減少 0.35 個百分點，其中工務局、水利局、文化局等 3 個主管機關應付保留金額均超逾 10 億元，合計達 50 億 3,039 萬餘元，占應付保留數 58.14%，歲出預算執行效率仍待加強檢討提升(表 4)。

表 2 歲出經費賸餘彙計表(機關別)

單位：新臺幣元、%

| 主管機關 (計畫)名稱 | 預 算 數 | 經 費 賸 餘 | | 主管機關 (計畫)名稱 | 預 算 數 | 經 費 賸 餘 | |
|----------------|----------------|---------------|------------|----------------|----------------|-------------|------------|
| | | 金 額 | 占預算 數比率 | | | 金 額 | 占預算 數比率 |
| 合 計 | 79,849,723,000 | 5,153,582,558 | 6.45 | 民 政 局 | 5,210,467,000 | 342,832,732 | 6.58 |
| 財 政 稅 務 局 | 1,516,935,000 | ② 601,818,483 | 39.67 | 交 通 局 | 1,084,260,000 | 66,176,982 | 6.10 |
| 統籌支撥科目 | 5,138,793,000 | ① 828,497,181 | 16.12 | 都 市 發 展 局 | 480,247,000 | 29,052,261 | 6.05 |
| 水 利 局 | 4,241,657,000 | ③ 536,785,350 | 12.66 | 衛 生 局 | 1,139,640,000 | 67,034,471 | 5.88 |
| 市 政 府 | 853,247,000 | 101,620,917 | 11.91 | 消 防 局 | 1,655,516,000 | 97,033,822 | 5.86 |
| 市 議 會 | 660,661,000 | 72,730,161 | 11.01 | 經 濟 發 展 局 | 634,703,000 | 35,810,667 | 5.64 |
| 農 業 局 | 3,602,431,000 | 385,282,403 | 10.70 | 勞 工 局 | 293,004,000 | 16,066,050 | 5.48 |
| 觀 光 旅 遊 局 | 274,094,000 | 27,163,412 | 9.91 | 地 政 局 | 1,309,771,000 | 65,241,050 | 4.98 |
| 社 會 局 | 6,398,306,000 | ④ 460,714,555 | 7.20 | 環 境 保 護 局 | 3,171,437,000 | 120,373,818 | 3.80 |
| 文 化 局 | 3,045,468,000 | 216,366,965 | 7.10 | 教 育 局 | 27,392,640,000 | 257,328,204 | 0.94 |
| 工 務 局 | 5,339,023,000 | 377,469,500 | 7.07 | 第 二 預 備 金 | 13,190,000 | 13,190,000 | — |
| 警 察 局 | 6,394,233,000 | ⑤ 434,993,574 | 6.80 | (動支後餘額) | | | |

註：1. 經費賸餘金額欄前端所植①～⑤，係表示金額較高之前 5 個主管機關(計畫)。

2. 本年度第二預備金原編列預算數 4 億元，經臺南市政府核准動支 3 億 8,681 萬元，賸餘 1,319 萬元，動支比率 96.70%。

圖3 歲出經費賸餘及應付保留數分析



表 3 歲出應付保留數分析表(原因別)

單位：新臺幣元、%

| 保 留 原 因 | 經 費 種 類 | | 營 繕 工 程 | 財 物 購 置 | 其 他 |
|---|---------------|--------|---------------------------|------------------------|---------------------------|
| | 合 計 | 金 額 | | | |
| 合 計 | 8,651,664,085 | 100.00 | 7,118,578,228 (82.28%) | 294,170,113 (3.40%) | 1,238,915,744 (14.32%) |
| 1. 工程規劃設計中、或規劃設計欠周致變更設計中、或施工中尚未完工而予以保留。 | 7,224,615,681 | 83.51 | 6,452,719,666 | 146,888,157 | 625,007,858 |
| 2. 工程款、用地取得補償費或預付款等尚未檢核核銷，或未完成結報手續而予以保留。 | 774,472,333 | 8.95 | 438,133,651 | 36,756,093 | 299,582,589 |
| 3. 計畫前置規劃作業延宕或欠周、或提報送審作業遲延、未於年度內辦理完成，仍需繼續辦理。 | 159,738,671 | 1.85 | 65,303,120 | 5,334,166 | 89,101,385 |
| 4. 計畫未確定，或因配合主體工程進度及其他計畫執行，或因協調溝通不良而未於年度內發包，或因工程合約工期逾預算執行期間，需保留下年度繼續執行。 | 120,962,640 | 1.40 | 49,597,440 | 16,601,750 | 54,763,450 |
| 5. 因補助計畫之獲准核定或補助機關核撥經費較遲。 | 102,199,400 | 1.18 | 94,353,400 | 5,901,000 | 1,945,000 |
| 6. 經費支用辦法尚未確定、或計畫歷經多次招標未成、或工程因承包商營運問題，或與承包商訴訟中及其他應付款項尚待支付而辦理保留。 | 17,661,751 | 0.20 | 17,401,751 | — | 260,000 |
| 7. 因民眾抗爭致用地尚未取得或未辦妥徵收作業手續，致計畫停頓，或需配合次年度預算致延後執行而予以保留。 | 987,084 | 0.01 | — | — | 987,084 |
| 8. 其他零星計畫之保留款。 | 251,026,525 | 2.90 | 1,069,200 | 82,688,947 | 167,268,378 |

表 4 歲出應付保留數彙計表(機關別)

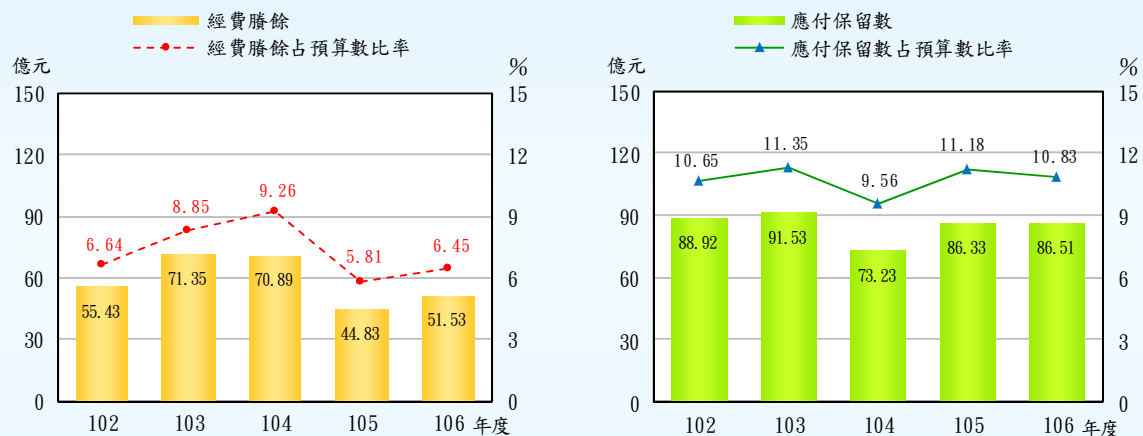
單位：新臺幣元、%

| 主管機關 (計畫)名稱 | 預 算 數 | 應 付 保 留 數 | | 主管機關 (計畫)名稱 | 預 算 數 | 應 付 保 留 數 | |
|----------------|----------------|-----------------|--------|------------------|----------------|-------------|--------|
| | | 金 額 | 占預算數比率 | | | 金 額 | 占預算數比率 |
| 合 計 | 79,849,723,000 | 8,651,664,085 | 10.83 | 衛 生 局 | 1,139,640,000 | 94,201,296 | 8.27 |
| 文 化 局 | 3,045,468,000 | ③ 1,400,774,819 | 46.00 | 市 政 府 | 853,247,000 | 52,616,487 | 6.17 |
| 工 務 局 | 5,339,023,000 | ① 2,173,743,627 | 40.71 | 民 政 局 | 5,210,467,000 | 244,805,455 | 4.70 |
| 水 利 局 | 4,241,657,000 | ② 1,455,877,373 | 34.32 | 社 會 局 | 6,398,306,000 | 265,188,424 | 4.14 |
| 都市發展局 | 480,247,000 | 145,337,395 | 30.26 | 警 察 局 | 6,394,233,000 | 185,986,986 | 2.91 |
| 環境保護局 | 3,171,437,000 | ⑤ 584,731,546 | 18.44 | 市 議 會 | 660,661,000 | 18,470,241 | 2.80 |
| 交 通 局 | 1,084,260,000 | 194,839,737 | 17.97 | 教 育 局 | 27,392,640,000 | 552,736,777 | 2.02 |
| 經濟發展局 | 634,703,000 | 112,850,552 | 17.78 | 消 防 局 | 1,655,516,000 | 32,609,480 | 1.97 |
| 觀光旅遊局 | 274,094,000 | 36,171,184 | 13.20 | 財 政 稅 務 局 | 1,516,935,000 | 23,912,102 | 1.58 |
| 統籌支撥科目 | 5,138,793,000 | ④ 651,831,803 | 12.68 | 勞 工 局 | 293,004,000 | 1,300,000 | 0.44 |
| 地 政 局 | 1,309,771,000 | 121,481,159 | 9.27 | 第二預備金 (動支後餘額) | 13,190,000 | — | — |
| 農 業 局 | 3,602,431,000 | 302,197,642 | 8.39 | | | | |

註：1. 本表主管機關(計畫)名稱係按應付保留數金額占預算數比率由最高至最低之順序排列。

2. 應付保留數金額欄前端所植①～⑤，係表示應付保留金額較多之前5個主管機關(計畫)。

二、歲入、歲出與收支之平衡

本年度經常收入(包括直接稅、間接稅、賦稅外收入)為 775 億 5,748 萬餘元，經常支出(包括一般經常支出、債務付息及事務支出及預備金)為 597 億 8,315 萬餘元，

經常收支相抵，產生賸餘 177 億 7,433 萬餘元；資本收入(減少資產收入)為 2 億 8,589 萬餘元，資本支出(包括增置或擴充改良資產、增加投資及預備金)為 149 億 1,299 萬餘元，資本收支相抵，產生短絀 146 億 2,709 萬餘元，經以經常收支賸餘支應後，歲入歲出賸餘 31 億 4,723 萬餘元(圖 4)。

圖 4 資本收支及移用經常收支賸餘之變動

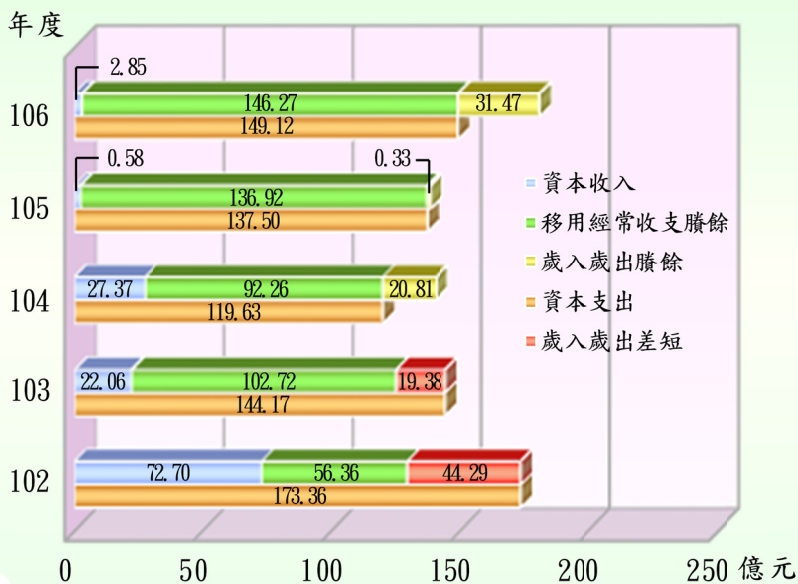

就整體收支而言，本年度經常收入因稅課收入較預計增加(稅課收入較預算數及民國 105 年度分別增加 38 億 6,229 萬餘元及 27 億 5,195 萬餘元)等，致經常收入較預算數及民國 105 年度分別增加 36 億 7,701 萬餘元及 48 億 5,559 萬餘元；經常支出因業務實際需要減少支付、實際進用員額較少之人事費節餘，較預算數減少 37 億 7,040 萬餘元，惟與民國 105 年度相較，增加 8 億 692 萬餘元；本年度經常收支賸餘 177 億 7,433 萬餘元，較預算數及民國 105 年度分別增加 74 億 4,741 萬餘元及 40 億 4,867 萬餘元，經常收入尚足以支應經常支出。

資本收支方面，本年度資本收入因有償撥用市有土地，致資本收入較預算數及民國 105 年度分別增加 5,589 萬餘元及 2 億 2,714 萬餘元；資本支出因污水下水道建設及水產養殖排水等計畫之經費結餘，較預算數減少 13 億 8,317 萬餘元，與民國 105 年度相較，增加 11 億 6,200 萬餘元，本年度資本收入仍無法支應資本支出，資本收支短絀 146 億 2,709 萬餘元，較預算數減少短絀 14 億 3,906 萬餘元，與民國 105 年

度相較，增加短絀 9 億 3,485 萬餘元，經移用經常收支賸餘支應鉅額資本收支短絀。

本年度歲入歲出賸餘 31 億 4,723 萬餘元，與預算差短比較相距 88 億 8,648 萬餘元。截至本年度止，該府 1 年以上公共債務未償餘額審定數 554 億 7,270 萬元，未滿 1 年公共債務未償餘額 97 億 4,212 萬餘元，合計 652 億 1,482 萬餘元，較上年度公共債務未償餘額審定數 689 億 9,283 萬餘元，減少 37 億 7,801 萬餘元，約 5.48%。近年該府厲行財政紀律，本年度債務未償餘額雖已降低，惟債務負擔仍然沉重，允宜賡續開拓自籌財源及提升節流效益，以強化財政結構，達成財政永續目標。

茲將年來本處審核臺南市地方總預算之執行所提審核意見，摘要列述如次：

(一)厲行開源節流措施，本年度歲入歲出執行結果產生鉅額賸餘，財政努力頗具成效，仍待持續推動執行。

臺南市政府於縣市合併升格後厲行財政紀律，民國 100 至 103 年度歲入歲出決算短絀已大幅縮減，民國 104 年度開始轉為賸餘，至本年度賸餘數分別為 20 億 8,117 萬餘元、3,341 萬餘元及 31 億 4,723 萬餘元，財政努力頗具成效，在開源節流措施方面，核有下列情事，經函請檢討改善。

1.歲入歲出執行結果近 3 年度均為賸餘，財政日趨穩健，惟自籌財源比率仍屬偏低，允宜賡續開拓自籌財源：本年度歲入決算審定數 778 億 4,337 萬餘元，較民國 102 年度增加 43 億 5,597 萬餘元，增幅 5.93%，並積極控管歲出執行，本年度歲出決算審定數 746 億 9,614 萬餘元，較民國 102 年度減少 32 億 2,071 萬餘元，減幅 4.13%。惟分析近 5 年度歲入結構，自籌財源分別為 339 億 8,613 萬餘元、300 億 2,160 萬餘元、304 億 7,877 萬餘元、300 億 9,556 萬餘元及 353 億 2,731 萬餘元，占歲入決算比率分別為 46.25%、41.94%、42.58%、41.36%及 45.38%，金額與比率均已提升，惟仍未達歲入 5 成，亦不足支應歲出之半數。六都中僅臺南市近 5 年度自籌財源未超過歲入 5 成，自籌財源比率最低，顯示歲入結構未臻健全，允宜落實財政自我負責，主動積極開拓自籌財源，強化財政結構，提升財政適足及自主能力。(詳乙—17 頁)

2. 計畫型補助款短收金額頗鉅，允宜加強補助計畫之執行，審慎提報補助計畫積極爭取補助：本年度編列計畫型補助收入預算 423 件、金額 100 億 3,708 萬餘元，執行結果，決算數 89 億 3,227 萬餘元，約 88.99%，其中超收部分計 29 件、金額 1,300 萬餘元，短收(註銷)部分計 229 件、金額 11 億 1,781 萬餘元，占預算數 11.14%。經查短收數中，以水利局 3 億 1,102 萬餘元最高、教育局 1 億 7,773 萬餘元次之、工務局 1 億 2,802 萬餘元再次之；分析短收原因主要為上級機關依計畫實際執行數核撥者占 42.54%、依匡列數編列預算，惟實際核定數較少或未核定者占 36.12%、計畫因政策變更而終止執行者占 8.01%、其他者占 13.33%，亟待確實依預定進度辦理，並審慎提報補助計畫積極爭取補助。(詳乙—18 頁)

3. 資本門預算保留金額龐鉅，致節流績效考核成績大幅退步，允宜嚴密審查經費保留案，並加強預算執行能力：本年度中央對該府考核結果，因資本支出計畫預算保留偏高，節流績效成績僅 75 分，六都排名第 5 名。經分析近 5 年度歲出資本門應付保留數占預算數比率分別為 33.73%、45.75%、44.15%、50.68%及 45.30%，除民國 102 年度外，近 4 年度逾 4 成資本門預算數未及於當年度執行完成須辦理保留。經分析本年度歲出資本門應付保留數 73 億 8,236 萬餘元，以交通支出、文化支出及農業支出保留金額最高，亟待審慎評估計畫可行性，加強預算執行能力，並覈實檢討進度落後原因，俾有限預算資源作妥適分配運用。(詳乙—19 頁)

4. 人事費占自籌財源及歲出決算比率均偏高，財政負擔沉重，允宜持續控管員額，降低人事費負擔：該府以往年度人事費占歲出決算數比率超逾 5 成，影響財政健全，前經本處函請檢討改善，據復：已通盤檢討各級機關組織架構及人力，進行內部組設及員額配置調整，以有效管控員額。案經追蹤結果，該府本年度實際員額數(含地方教育發展基金)28,124 人，較民國 99 年 12 月 25 日改制前員額數 27,866 人增加 258 人，約 0.93%；總決算人事費(含地方教育發展基金)本年度 365 億 8,238 萬餘元，仍持續呈擴張之趨勢。經分析人事費占自籌財源之比率，雖由上年度 121.52%降至本年度 103.55%，且為近 5 年度最低，惟自籌財源仍不足支應人事費支出，

且近5年度人事費占當年度歲出決算數比率分別為45.44%、49.05%、52.21%、50.29%及48.97%，約近5成，且近4年度占當年度歲出經常門支出經費6成，顯示該府組織員額增加，致人事費用居高不下，財政負擔沉重，亟待持續控管各機關人力配置及運用情形，避免人事費持續擴張，造成歲出結構僵化或排擠其他政事支出。(詳乙-20頁)

(二)為提升學生學習效能，確保學生基本學力，推動補救教學業務，惟執行情形間有缺失，亟待檢討改進。

教育局為提升學生學習效能，確保學生基本學力，並落實教育機會均等理想，實現社會公平正義，推動補救教學業務，篩選國語(文)、英語、數學三科學習低成就學生，及早即時施以補救教學，弭平學力落差。臺南市民國105年度國民中小學補救教學開班計畫(執行期間自民國105年1月21日起至106年6月30日止，計1.5個學年度)，獲中央核定補助1億1,438萬餘元，累計執行數1億1,408萬餘元。經查執行情形，核有：1.部分學校測驗不合格學生入班接受補救教學輔導比率偏低；2.部分學校計畫執行賸餘款逾期繳回或未繳回；3.部分學校依固定金額計算發給補救教學教師交通費，惟未按每位教師實際情形核實支付等情事，經函請檢討改善。(詳乙-51頁)

(三)積極推動流域綜合治理計畫，以降低易淹水地區水患威脅，惟執行情形未盡妥適，亟待檢討改進。

臺南市地勢低窪地區面積廣闊，每逢颱風或豪雨，部分地區間有淹水情形，水利局為降低易淹水地區之水患威脅，保護市民生命財產安全，民國105至106年度配合中央政策辦理流域綜合治理第2期計畫，計編列預算數6億1,553萬餘元(中央補助4億8,011萬餘元，地方自籌1億3,541萬餘元)，截至本年底止累計實支數3億1,509萬餘元。經查執行情形，核有：1.預算執行率僅51.19%，部分治理工程執行進度落後，亟待檢討原因加強辦理，以應防汛需要；2.已劃定轄管區域排水集水區域，並就急迫性分段改善，惟未公告排水設施範圍及完成治理計畫，影響流域整治計畫推動；

3. 已定期辦理水利建造物檢查及評估工作，惟發現缺失尚待改善；4. 區公所移動式抽水機間有損壞未修復或未訂定調撥規範；5. 積極輔導水患次數較多或水災危險潛勢地區加入水患自主防災社區名單，惟尚有七成社區未加入等情事，經函請檢討改善。(詳乙—71 頁)

(四)爭取中央核定生活圈道路交通系統建設計畫，構築完善道路網改善臺南交通狀況，惟部分計畫執行進度未如預期，亟待加強檢討改進。

工務局為改善臺南生活圈交通狀況，分別向內政部及交通部提案申請納入民國 104 至 107 年生活圈道路交通系統建設計畫，經內政部核定「2-7 道路西段工程(城北路-青草崙堤防)」等 12 件(11 件工程及 1 件規劃)，經費 97 億 3,279 萬餘元；交通部核定「下營南外環道路新闢工程」等 4 件，經費 13 億 6,187 萬元，共計 16 件(15 件工程及 1 件規劃)，總經費合計 110 億 9,466 萬餘元(工程費 80 億 8,829 萬餘元，用地費 30 億 636 萬餘元)，其中由內政部營建署辦理 7 件、該局辦理 6 件、與營建署或公路總局共同辦理 3 件，執行結果，截至本年底止，已完工 3 件、未完工(成)13 件，由該局辦理尚未完工(成)者計 7 件(含與營建署共同辦理 2 件)，經費 22 億 5,928 萬餘元。經查該局辦理情形，核有：1. 未依規定先行完成環境影響評估作業，前置作業未臻完備，肇致延宕計畫執行進度；2. 部分工程未於招標前完成用地取得或未積極協調排除阻礙，嗣因地主抗爭等情事而影響計畫進行；3. 允宜納入民眾參與機制或預先瞭解利害關係人意見，期減少生活圈建設計畫推動時之爭議；4. 部分已完工驗收工程尚未辦理績效評估及提送結案報告書等情事，經函請檢討改善。(詳乙—78 頁)

(五)積極推動無障礙計程車、低地板公車等友善交通運輸服務，惟執行成效未如預期，有待研謀改善。

交通局為照顧高齡者及身心障礙者乘車需求，推動無障礙計程車、低地板公車之旅運服務，及於公車候車亭設置盲人資訊點字板等措施，提供友善無障礙乘車環境。民國 102 至 105 年度向交通部爭取公路公共運輸提昇計畫補助無障礙計程車經

費 3,742 萬餘元，民國 99 至 105 年度獲交通部補助市轄公車業者汰換低地板公車經費 3 億 7,844 萬餘元(含自籌款 5,261 萬餘元)。經查執行情形，核有：1. 核定無障礙計程車業者後再解約不購車，影響成效，部分業者未能如期履約；2. 無障礙計程車數量不足，且缺乏統一叫車平台，致乘客叫車媒合率偏低；3. 針對無障礙計程車業者提報資料，尚未建立完整精確之查核機制，難以確認其數據之正確性；4. 雖已規定各業者應按月提送表報，惟未統一規範申報格式，影響後續查核作業之進行；5. 低地板公車數比率居六都第五，允宜協助業者適時汰換，以方便高齡者或輪椅使用者搭乘；6. 部分公車候車亭之盲人資訊點字板施工品質不佳，且未積極清查各站損壞情形儘速修復等情事，經函請檢討改善。(詳乙—81 頁)

(六)辦理城鎮風貌型塑整體計畫，經內政部評核優等，惟執行情形未臻完善，允宜檢討改善，提升計畫效益。

臺南市政府為配合內政部營建署因應全球永續發展及氣候變遷之挑戰，民國 102 至 106 年度獲該署核定「城鎮風貌型塑整體計畫」補助案件計 62 案，核定總經費 4 億 5,574 萬餘元，由都市發展局負責統籌協調與列管。績效評鑑結果除民國 104 年度外，民國 102、103 及 105 年度整體表現均獲內政部給予「優等」，其中「低碳漁光-月牙灣活力海洋綠廊計畫」並獲第 9 屆臺灣健康城市暨高齡友善城市「創新成果獎-健康生活獎」。經查執行情形，核有：1. 「原鄉起飛-臺南市西拉雅文化經濟暨生態多樣性園區亮點計畫」規劃成果未獲內政部營建署審查列入跨域整合計畫執行，未能發揮預期財務效益；2. 每月雖召開進度管考會議，惟仍有部分計畫執行進度嚴重落後；3. 部分工程類案件變更設計未依規定邀請中央審查委員審查即先行施作；4. 未於規定進度辦理工程督導，部分工程督導委員僅 1 位且未具土木工程、營建管理專業背景；5. 部分財產未依規定列帳；6. 未上網申報營建餘土資料，並配合辦理營建餘土交換利用；7. 未落實工程品質管理制度等情事，經函請檢討改善。(詳乙—112 頁)

以上，各機關執行歲入歲出預算有關缺失，業據函復提出妥善改進措施，本處已列管繼續注意其改善成效。

貳、施政計畫實施之考核

臺南市政府為實現「文化首都」、「科技新城」、「觀光樂園」與「低碳城市」四大願景，使臺南成為一個具在地特色與國際競爭力的宜居城市，秉持「清廉勤政、傳承創新」的施政理念，賡續檢討與執行建設新臺南十大旗艦計畫，落實「區域平衡」與「社會平衡」，推動「發展永續」、「環境永續」及「財政永續」。該府參考行政院本年度施政方針，配合該府市政建設中程施政計畫、當前市政發展及未來需求，據以

表 1 施政工作計畫實施結果彙總表

| 主管機關 (計畫)名稱 | 單位預算 機關數 | 核定計 畫項數 | 未執行 計畫項數 | 已完成 計畫項數 | 尚待繼續執 行計畫項數 |
|----------------|-------------|------------|-------------|-------------|----------------|
| 合計 | 64 | 493 | (註) 1 | 315 | 177 |
| 市議 | 1 | 8 | — | 6 | 2 |
| 市政 | 3 | 31 | — | 18 | 13 |
| 民政 | 40 | 302 | — | 238 | 64 |
| 地政 | 1 | 12 | — | 8 | 4 |
| 消防 | 1 | 3 | — | 1 | 2 |
| 教育 | 3 | 7 | — | 3 | 4 |
| 文化 | 1 | 12 | — | — | 12 |
| 農業 | 1 | 19 | — | 7 | 12 |
| 水利 | 1 | 5 | — | — | 5 |
| 工務 | 1 | 5 | — | — | 5 |
| 交通 | 1 | 10 | — | 3 | 7 |
| 觀光 | 1 | 8 | — | 1 | 7 |
| 經濟 | 2 | 8 | — | 2 | 6 |
| 社會 | 1 | 10 | — | 3 | 7 |
| 勞工 | 1 | 6 | 1 | 4 | 1 |
| 衛生 | 1 | 7 | — | 4 | 3 |
| 都市 | 1 | 6 | — | 2 | 4 |
| 環境 | 1 | 12 | — | 2 | 10 |
| 警察 | 1 | 9 | — | 5 | 4 |
| 財政 | 1 | 6 | — | 2 | 4 |
| 統籌 | — | 6 | — | 5 | 1 |
| 第二預備金 | — | 1 | — | 1 | — |

註：本年度未執行計畫 1 項，係勞工局主管之補助勞工保險經費 30 萬元，因實際無應補助被保險人 5 年內應追補之保費差額，故未執行。

訂定民政、教育、農業、經濟發展等 26 類施政綱要。茲將本年度各機關施政計畫及重點之實施情形與執行結果等，說明如次：

一、施政計畫之實施情形

本年度臺南市各主管機關計有公務機關單位 64 個(分預算及所屬單位 61 個)，依照上述施政綱要及行政院訂定之預算籌編原則與本年度直轄市及縣(市)地方總預算編製要點，並配合行政院施政方針、市政建設中程施政計畫、當前市政發展與未來需求，編定施政(工作)計畫 493 項，其中未執行者 1 項(0.20%)、已完成者 315 項(63.90%)、尚在執行者 177 項(35.90%)(表 1)。本年度歲出決算審定數 746 億 9,614 萬餘元，較民國 105 年度之 727 億 2,721 萬餘元，增加 19 億 6,892 萬餘元，主要係教育科學文化支出 301 億 6,474 萬餘元(40.38%)，較民國 105 年度之 275 億

5,356 萬餘元，增加 26 億 1,118 萬餘元，主因係辦理臺南市立圖書館總館及美術館新建工程所致；其他如一般政務、社區發展及環境保護、警政暨其他等支出金額，亦較民國 105 年度增加。次按歲出政

事別分析(圖 1)，本年度教育科學文化支出 301 億 6,474 萬餘元(40.38%)，居各項之冠，其餘經濟發展支出 126 億 2,032 萬餘元(16.90%)、社會福利支出 93 億 7,931 萬餘元(12.56%)、警政支出 59 億 5,923 萬餘元(7.98%)、退休撫卹支出 31 億 7,912 萬餘元(4.26%)、債務支

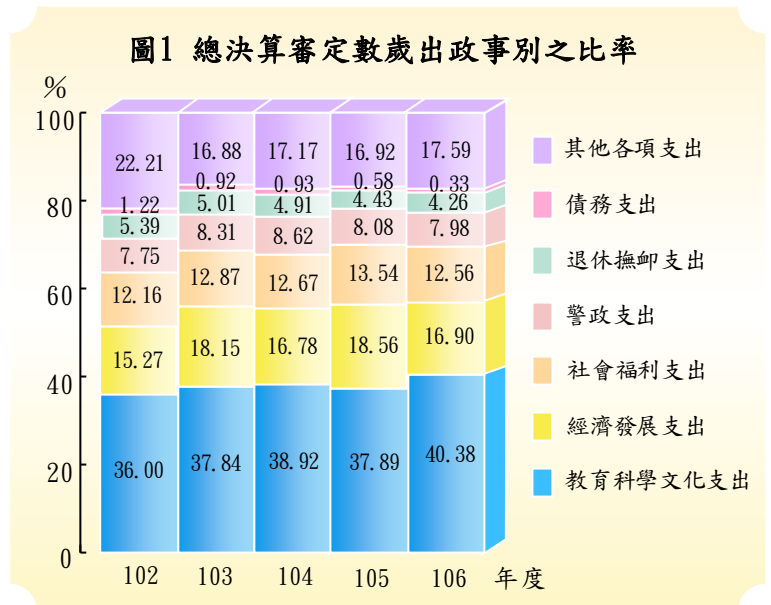

出 2 億 4,881 萬餘元(0.33%)及其他各項支出合計 131 億 4,457 萬餘元(17.59%)(詳丙-1 頁)。其中教育科學文化支出加計退休撫卹及債務等各類法定義務暨社會福利支出，合計 429 億 7,199 萬餘元(57.53%)，已逾歲出決算審定數半數，且較民國 105 年度之 410 億 4,159 萬餘元，增加 19 億 3,040 萬餘元，影響政府資源配置彈性，在相關債務及負擔仍沉重情況，允宜妥適分配預算資源，減少非必要之支出，俾投資經濟發展建設，以提升城市競爭力及地方治理效能。

二、施政重點之實施情形及執行結果

臺南市政府本年度推動各項政務措施，業獲致具體成效，惟間有部分計畫核有進度落後，影響整體執行績效等情事，有待檢討研謀改善。有關臺南市整體施政結果，茲依本年度施政重點實施情形，及本處審核結果，彙整摘述如次：

(一)行政管理

本年度施政重點經各相關機關執行結果，包括：

1. 列管重大公共建設案件，建構完備管考追蹤體系：列管 1,000 萬元以上工程計 281 件，截至本年底，已完工 132 件，餘 149 件持續辦理中。

2. 推動智慧城市大臺南策略規劃與研究發展：規劃智慧城市建置藍圖，參加西元 2018 年 ICF 智慧城市評選，入圍全球 21 智慧城市(Smart21)，並參加全球頂尖 7 大智慧城市評選，增加國際能見度。

3. 打造電子化網路化政府，提升市府 1999 話務中心服務效能：1999 市民服務熱線總話務量計 232,489 通，派工平均處理天數為 1.2 天，獲「2017 遠見服務業大調查」第 4 名。

4. 活化原住民、客家及西拉雅文化會館，營造多元文化藝術創作平臺：各文化會館展覽、研習及活動計有民眾 74,383 人次參與。臺南市札哈木文化會館獲本年度全國原住民族地方文化會館評鑑甲等。

5. 落實多元化市政宣導，提升行政效率：「城市變身臺南躍升-臺南市政建設」等市政議題影片點擊觀看次數超過 100 萬次。

有關各相關機關之執行情形，經本處審核結果，核有：1. 厲行開源節流措施，本年度歲入歲出執行結果產生鉅額賸餘，財政努力頗具成效，仍待持續推動執行；2. 設置雲嘉南區域合作平臺積極推動區域合作計畫，惟未有效發揮功能；3. 一般性補助款執行結果經中央考核總成績再進步並獲增撥補助款，惟部分項目執行未佳；4. 建置線上申辦整合系統，提供民眾便捷服務，惟執行情形未盡周妥；5. 善用大眾媒體宣導市政建設及推展城市行銷，惟執行情形未臻周妥；6. 為應業務量增加及支應政事臨時需要申請動支第二預備金，惟部分動支項目保留數偏高；7. 積極運用原住民、客家及西拉雅文化會館辦理文化推廣活動，惟管理機制未臻健全；8. 部分機關收支審核作業未臻落實；9. 積極組設內部控制小組，並訂頒相關制度規範及辦理宣導訓練，惟執行作業未臻落實；10. 運用國家發展委員會國家地理資訊系統及圖資，積極建置相關施政系統資訊，惟運用情形未臻周妥；11. 推動電子採購作業簡化採購流程及提升採購效率，惟執行間有缺失等情事，均待檢討改善。(詳乙-17至27頁)

(二)民政

本年度施政重點經各相關機關執行結果，包括：

1. 改善區里公共空間，落實地方建設：各區公所辦理辦公廳舍修繕、0206 地震災後復建工程及活動中心購置設備及整修工程 190 件；活動中心辦理「臺南 106 年度市民學苑」101 班次及「2017 臺南市里社區活動中心藝術季」動靜態藝文活動 67 場次，參與人數約 13,000 人。

2. 強化民眾法律扶助諮詢服務：提供民眾免費法律諮詢服務案件 7,641 件；各區免費受理民眾調解糾紛案件 10,647 件，調解成立 8,804 件，比率 82.69%。

3. 全方位主動服務役男與徵屬，落實替代役男管理與運用：服務弱勢學童 814 人及獨居老人 398 人，役政業務獲內政部評鑑為 A 組第 2 名、徵兵及齡男子兵籍調查線上申報作業績優縣市。

4. 積極應用戶役政資訊系統推動跨機關服務：代發他縣市轄區戶籍謄本 101,177 件，異地辦理戶籍登記 11,981 件，與監理站等機關推動跨機關一地受理通報服務 184,037 件。

5. 鼓勵植存環保葬法，提升殯葬設施環境：截至本年底已有 1,170 位先人完成骨灰植存；33 處公立納骨堂(塔)有 11 處完成教會櫃位專區設置。

有關各相關機關之執行情形，經本處審核結果，核有：1. 積極推動空地認養維護管理，提升市容景觀，惟執行情形未為周妥；2. 獎勵補助宗教團體辦理宗教文化、禮儀祭典及民俗技藝等活動，以循善導正宗廟活動，惟執行情形有欠周妥；3. 舉辦藝術季及市民學苑等活動，提升活動中心使用率並豐富市民生活內涵，惟執行情形未臻周延；4. 積極辦理徵兵處理及未役役男清查工作，經中央考核成績第 2 名，惟執行情形間有疏漏；5. 為便利民眾申辦戶政資料及繳納規費，設置戶政單一窗口及一卡通電子票證，惟收入控管情形未臻周延；6. 辦理三爺溪排水一甲排水出口至土庫溝排水段護岸整治工程，以改善地方長期淹水問題，惟執行情形間有缺失等情事，均待檢討改善。(詳乙-33 至 37 頁)

(三)地政

本年度施政重點經各相關機關執行結果，包括：

1. 落實市有耕地管理：經管市有耕地 669.6 公頃、承租戶 1,042 件，租金收入計

300 萬餘元，建置市有耕地資料庫系統，提升耕地占用及違規使用管理效能，經內政部地政業務-地權業務考評為特優。

2. 精進地政業務 E 化服務效能：辦理電傳資訊查詢 122 萬餘張、電子謄本核發 225 萬餘張及超商申領謄本 50 張；支援 83 個機關網路查詢功能，落實免附地籍謄本服務。

3. 加強非都市使用管制：協助目的事業主管機關專案輔導土地違規使用合法化及辦理非都市土地變更編定案件計 1,670 筆，針對違反非都市土地使用管制規定者計裁罰 353 件，裁罰金額計 2,385 萬元。

4. 市地重劃業務：持續辦理市地重劃、區段徵收開發業務，經內政部地政業務-市地重劃、區段徵收考評為優等。

5. 維護農地重劃成果及賡續辦理早期農地重劃區農水路更新：改善農路、擋土牆及 U 型排水溝長度計 93.51 公里；辦理早期農地重劃區農水路更新改善計畫，已完工者有六甲(十)等 4 區、尚在施工者有安溪寮(二)等 4 區、規劃完成尚未施工者有聖賢(八)等 6 區。

有關各相關機關之執行情形，經本處審核結果，核有：1. 積極辦理市有耕地管理業務，經內政部考評特優，惟執行情形未盡周延；2. 利用官方網站宣導地政業務，並配合推動政府資料開放，惟執行情形未臻完善；3. 持續辦理違反非都市土地使用管制規定之查處工作，經內政部考評為甲等，惟執行情形仍待改進；4. 持續列管已屆 15 年未合法送達之土地徵收補償費領取通知單，惟清理情形未臻完善；5. 列管市地重劃抵費地之管理作業未臻落實，致部分抵費地遭占用未積極處理，或供公共設施使用遲未完成價購事宜；6. 積極辦理重劃區緊急農水路改善計畫(第二期)，改善農業生產環境，惟工程執行情形未盡嚴謹等情事，均待檢討改善。(詳乙-40 至 43 頁)

(四)消防

本年度施政重點經各相關機關執行結果，包括：

1. 火災預防及消防安全檢查：推廣設置住宅用火災警報器，安裝於獨居老人、低收入戶、身心障礙者及狹小巷道居家計 5,326 只；補助民眾遷移或更換燃氣熱水器

每戶3千元，計189戶，並追蹤訪視一氧化碳中毒潛勢戶計540戶。

2. 推動防災教育館雙語化：結合教育局英語村外籍師資及英語能力較佳之消防人員組成「防災教育館英文導覽團隊」，計辦理6場次雙語導覽，合計148人參加。

3. 強化緊急救護能力：積極舉辦全民CPR訓練，計舉辦586場、參與人數達27,413人，並定期辦理各級救護技術員複訓，本年度急救成功率達23.5%。

4. 強化救護人員應勤裝備及汰換消防人員制服：購置反光背心969件、便帽1,100頂，保障救護人員之執勤安全；採購消防人員制服計1,053套。

5. 易淹水地區部署機制：預先於易淹水潛勢地區24區、80里預置708名救災人力、101部救災車輛及138艘船艇，並取得土壤液化點位分布圖納入巡查參考。

有關各相關機關之執行情形，經本處審核結果，核有：1. 積極宣導設置住宅用火災警報器，惟執行情形未臻理想；2. 設置防災教育館以增進民眾防災避難知能，惟管理維護情形仍有待研謀改善；3. 積極執行防範一氧化碳中毒執行計畫，確保民眾居家安全，經內政部考核乙組第2名，惟相關承裝業者管理作業未臻周妥；4. 積極辦理工廠及公共危險物品場所消防管理督導及取締，惟執行情形未盡周妥等情事，均待檢討改善。(詳乙—44至46頁)

(五)教育

本年度施政重點經各相關機關執行結果，包括：

1. 完善教育體制，促進學校優質化：參加本年度教育部教學卓越獎評選，獲4金1銀1佳作；參加西元2017年RoboRAVE日本加賀國際機器人大賽，獲5金4銀4銅共13面獎牌，總成績第1名。

2. 推動大眾天文教育，培訓體育專才：南瀛天文館入館參觀42萬2千餘人次；設置21個體適能檢測站，完成檢測39,825人次，設站及檢測人數為全國最高。

3. 營造友善校園，保障學生人權：推動人權示範學校，共計7校5,284師生參與；強化學生中輟防治方案，105學年度輟學率0.10%，低於全國0.19%，績效六都排名第1名及全國排名第3名；總復學率89.08%，高於全國85.43%，六都排名第1名及全國排第6名；總再輟率47.70%，低於全國50.64%，六都排名第3名及全國排

第 8 名，綜合評比全國第一。

4. 推動資訊教育，縮短數位落差：補助 279 所國中小(含分校)網路費；補助 62 所國中充實生活科技教室教學設備，以利新課綱實施後培養學生「做、用、想」的能力。

有關各相關機關之執行情形，經本處審核結果，核有：1. 辦理校園安全工作，結合教育、警政、社政等資源，強化校園安全防護機制，惟相關規範及執行情形未盡周妥；2. 積極辦理學生藥物濫用防制業務，以降低學生濫用藥物情事，惟執行情形未盡妥適；3. 持續推動 12 年國民基本教育實施計畫，辦理就學區劃設、免試入學及特色招生等業務，惟執行情形未盡周延；4. 為提升學生學習效能，確保學生基本學力，推動補救教學業務，惟執行情形間有缺失；5. 為推廣天文科學教育，持續辦理天文嘉年華活動，帶給民眾新奇體驗，惟執行情形未盡周妥；6. 設置紓困助學金專戶，有效管理及運用各界助學捐款，協助學生安心順利就學，惟執行情形未盡妥適等情事，均待檢討改善。(詳乙—49 至 53 頁)

(六)文化

本年度施政重點經各相關機關執行結果，包括：

1. 辦理藝術展演活動及營造街頭藝術環境：邀請 47 個表演藝術團隊，舉辦 107 場演出及活動，觀賞民眾達 4 萬餘人次；辦理街頭藝人審議 2 次，截至本年底止，已核發之有效證照計千餘張，並舉辦街藝狂饗活動，參與民眾達 10 萬人次。

2. 辦理博物館及地方文化館發展計畫、歷史老屋振興計畫及社區營造：輔導潛力博物館 6 所、地方文化館營運管理及設施改善 8 所，首辦 2017 臺南博物館節，計 128 場活動、3 萬餘人次參加；補助歷史老屋修復 15 件、老屋活化租金補貼 21 處及歷史街區教育推廣 2 件；輔導基本型社區 53 個及 46 個擴增型社區辦理社區營造計畫。

3. 經營藍晒圖文創園區及營運文創 PLUS 臺南創意中心：辦理文創主題展 16 檔及音樂、市集與街頭表演活動 132 場次，吸引近 55 萬人次入園參觀；辦理創意推廣講座 9 場、在地文創舞台特展 12 檔、主題特展 11 檔、體驗活動 15 場及創意市集 13 場，計 15 萬餘人次參與，文創 PLUS 網站累積使用人次 729,138 人，臉書粉絲 15,988 人。

4. 提供民眾多元閱讀資源及推行各項便捷服務：購置各類型圖書及視聽資料，截至本年底止，臺南市公共圖書館藏書量共計 3,550,883 冊(件)，本年度增加 134,250 冊(件)，成長 3.93%；持續辦理全市圖書通閱服務，通閱冊數計 270 萬餘冊；行動書車計 2 部，服務 20 個偏鄉書籍借閱等服務，總計服務 576 次，借閱人次 8,048 人次。

有關各相關機關之執行情形，經本處審核結果，核有：1. 爭取中央補助辦理臺南市美術館統包工程，以提升在地藝文空間環境，惟執行情形未臻完善；2. 積極辦理台江文化中心新建工程，提供安南區藝文活動及知識學習場所，惟執行情形未盡周延；3. 積極辦理左鎮菜寮化石文化園區及市立圖書館總館等 2 件巨額工程採購，提升文化設施水準，惟執行情形未盡周妥；4. 積極辦理育樂堂整建工程，提供圖書館社教功能，打造「閱讀、音樂、展演、生活」多功能服務民眾空間，惟執行情形尚未完善；5. 建置噶吧哖事件紀念園區，發揮歷史緬懷及文化觀光功能，發展觀光效益，惟執行情形未臻完善等情事，均待檢討改善。(詳乙—55 至 58 頁)

(七)農業

本年度施政重點經各相關機關執行結果，包括：

1. 加強水產飼料及養殖水產品上市前抽驗：完成水產飼料抽驗計 90 件，發現藥物殘留超標 5 件，移送權責單位處理；辦理養殖水產品檢驗 261 件，保障消費者權益。

2. 強化畜牧產銷及登記管理：查核畜牧場斃死畜禽處理 1,737 件、查緝違法屠宰 156 場次；辦理產銷履歷家畜產品抽驗 66 件次及標示查核 167 件次、有機畜產品及 CAS 產品抽驗 20 件及標章查核 72 場次；辦理畜牧場及屠宰場產銷履歷行政檢查 6 場次，獲行政院農業委員會績效考評第 2 名。

3. 推廣造林及生態保育：本年度平地造林計畫、全民造林運動實施計畫及獎勵輔導造林計畫持續撫育造林面積分別為 176.21 公頃、399.30 公頃及 69.66 公頃，分別核發獎勵金 2,026 萬餘元、510 萬餘元及 177 萬餘元。

4. 落實動物防疫及保護：辦理轄內疫情訪視調查 6,726 場次；辦理家畜禽傳染病(豬瘟、口蹄疫及牛流行熱)等血清學採樣監測 6,464 頭次及草食動物結核病、布氏桿菌檢驗 40,999 頭次；辦理家禽海外惡性傳染病監測及通報 30,696 件次；查核動物用

藥品製造(販賣)業者、飼料廠(自製自配戶)及畜牧場原料藥、動物用處方藥品使用情形 516 場次；辦理畜禽產品動物用藥殘留採樣檢驗 518 件次；辦理動物保護違法案件稽查處分及受理民眾陳情申訴案件 18,559 件。

5. 辦理漁港規劃管理維護及推動沿近海漁業輔導管理：辦理各漁港(安平漁港除外)公共設施修繕維護 16 處；辦理將軍漁港水產加工廠、商業區及修造船廠 16 筆用地開發招商、安平漁港 2 筆土地標租；補助漁船(筏)用油 2,488 艘次、2,416 萬餘公升；輔導回收淺海牡蠣養殖蚵棚 9,523 棚、回收保麗龍 12,258 塊。

有關各相關機關之執行情形，經本處審核結果，核有：1. 辦理各項畜牧管理及產銷輔導業務，以防止畜牧廢水、廢棄物及臭味污染環境，惟執行情形未臻完備；2. 加強辦理樹木保育及病蟲害防治業務，以維護綠色資源，惟執行情形未為周妥；3. 加強推動促進養殖漁業與環境和諧計畫，以改善沿海養殖生產環境，惟相關工程執行情形未盡周妥；4. 水雉保育有成，數量較去年增加，惟保育輔導作業未臻完善；5. 動物保護業務獲中央評鑑優等及繁殖控制績效最佳獎，惟執行情形未臻周妥；6. 積極辦理動物用藥品製造(販賣)業稽查及畜禽產品採驗業務，以保障食品安全，惟稽查及採驗作業未盡周妥；7. 推動漁港建設及活化漁港功能，以改善漁港土地閒置狀況，惟執行情形未臻周延；8. 農產運銷公司訂定農藥殘留檢驗相關法規，以保障民眾食用安全，惟執行情形未盡周妥等情事，均待檢討改善。(詳乙—61 至 66 頁)

(八)水利

本年度施政重點經各相關機關執行結果，包括：

1. 積極推動污水下水道系統用戶接管及建立污水處理收費制度：污水下水道累計接管 125,000 戶，另對事業、機關及學校單位開徵污水下水道使用費。

2. 整合全市防洪設施納入水情監控系統：建置水位站 76 站、雨量站 23 站及 CCTV 影像監測設備 26 處，另水情即時通 APP 完成上線，超過 6 萬人次下載使用。

3. 落實水資源保育及永續利用政策：核發地面水水源及鼓勵漁民使用地面水養殖，減少養殖業抽汲地下水；辦理違法水井巡查及封填作業，填塞 200 口水井。

4. 推動辦理自主防災社區：持續推動 24 個水患自主防災社區維持運轉，建立新

水患自主防災社區 4 個，獲經濟部水利署本年度水患自主防災社區評鑑為績優，參與社區獲得 1 個特優、4 個優等及 3 個甲等之佳績。

5. 加強辦理雨水下水道建設維護工程：本年度雨水下水道清淤長度 790 公里，雨水下水道建設普及率達 64%，人口密度較高區域之建設率將達 80%。

6. 加強辦理河川、排水、下水道疏浚及維護工程：辦理河川、排水、下水道疏浚及改善工程 30 件，完工後打開中小排水瓶頸或補足防汛缺口，有效降低淹水風險。

有關各機關之執行情形，經本處審核結果，核有：1. 積極辦理土石流潛勢溪流治理及防災工作，保障民眾生命財產安全，惟執行情形尚未周妥；2. 持續辦理違法水井處置執行計畫，惟執行情形未為周延；3. 已建置水文資訊收集平台等系統，並介接警察局治安監錄影像，以有效掌握各地積淹水情形，惟執行情形未盡周延；4. 積極推動流域綜合治理計畫，以降低易淹水地區水患威脅，惟執行情形未盡妥適；5. 山坡地保育區露營區，涉及濫墾、水土保持等問題，惟列管查察作業未周妥等情事，均待檢討改進。（詳乙—68 至 72 頁）

（九）工務

本年度施政重點經各相關機關執行結果，包括：

1. 強化建築物安全管理，建構市民優質環境：由稽查人員配合各目的事業主管機關實施公共安全稽查計 1,804 案，建築物公共安全檢查相關業務獲內政部營建署考評特優。

2. 精進道路管理效能，維護地方民生經濟：辦理各區公所市區道路養護及督導考核，執行成果獲內政部營建署市區道路養護管理暨人行環境無障礙考評優等。

3. 辦理公園綠地新闢，打造優質生活休閒空間：持續新闢或改建一區一公園，執行成果獲內政部營建署都市公園綠地無障礙環境督導考評特優。

4. 積極辦理橋梁檢測作業，確保橋梁通行安全：維修橋梁計 214 座次，另委託顧問公司辦理 1,637 座橋梁、地下道定期檢測及資料調查更新。

5. 辦理道路搶修、養護及改善工程，確保民眾通行安全：辦理各類道路修補工程 3,359 件，改善道路面積 33 餘萬平方公尺。

有關各相關機關之執行情形，經本處審核結果，核有：1. 辦理人行環境無障礙業務，經內政部考評優等，惟執行情形未臻理想；2. 辦理橋梁檢測維護管理業務，經交通部考評優等，惟執行情形未臻周妥；3. 設置 2 處瀝青混凝土拌合廠，以供自我道路鋪設及提升道路緊急搶修效率，惟執行情形未臻完善；4. 積極辦理水銀路燈落日計畫，全面換裝為 LED 路燈，落實節能減碳政策，惟執行情形未臻周妥；5. 積極辦理曾文溪排水潮見橋改建工程，改善安南區淹水問題，惟執行情形未盡周延；6. 爭取中央核定生活圈道路交通系統建設計畫，構築完善道路網改善臺南交通狀況，惟部分計畫執行進度未如預期；7. 持續辦理公有老舊建築物補強工作，惟尚未完成補強件數仍多等情事，均待檢討改進。（詳乙—74 至 79 頁）

（十）交通

本年度施政重點經各相關機關執行結果，包括：

1. 推動交通轉運站開發營運：關廟、善化及保安等 3 座轉運站獲民國 106 年國家卓越建設獎及建築園冶獎。

2. 改善公車經營環境與服務水準：獲交通部公路公共運輸提升計畫補助客運業者購置低地板公車 7 輛，於本年度第三季末上線服務。

3. 健全停車管理制度：新增 193 席路邊汽車格、7 處路外停車場，共 434 席汽車格，完成 18 處停車場委外作業；檢討閒置公有地使用情形，與民間合作開發闢建臨時路外停車場。

4. 提供便民停車服務：建置臺南好停 APP，提供路邊及路外停車場位置查詢與停車場剩餘格位數即時顯示等便民服務。

5. 交通號誌之設置及改善維修：新設三色或閃光號誌共計 78 處路口，改善更新 715 處路口號誌，維修號誌 4,059 處，維持行車安全，減少交通事故發生。

有關各相關機關之執行情形，經本處審核結果，核有：1. 積極推動無障礙計程車、低地板公車等友善交通運輸服務，惟執行成效未如預期；2. 補助業者開辦彈性公車提供偏遠地區旅運服務，照顧民眾基本交通需求，惟部分路線載客數偏低；3. 為解決民眾路邊停車位需求問題，積極增設停車格位，惟停車收費管理情形未為周延；4. 建置

智慧停管設備提供停車場動態停車資訊，方便民眾找尋停車位，惟執行情形尚欠全面；5. 辦理臺南市海安路地下停車場整建促參 ROT 案，以提升閒置設施使用效益，惟商場整建進度落後等情事，均待檢討改善。(詳乙—81 至 84 頁)

(十一)觀光旅遊

本年度施政重點經各相關機關執行結果，包括：

1. 推廣觀光活動及旅遊商品：整合雲嘉南、西拉雅國家風景區、台江國家公園等管理處，辦理大型觀光活動等；補助機關團體辦理觀光行銷活動 46 件。

2. 臺南運河開放遊船：「安平港遊船觀光」於本年初啟航；「運河航段」本年 11 月 10 日試航；運河、安平漁港及商港全段環狀航程於本年 12 月 18 日正式啟航，達全段 10 公里環狀航程之目標。

3. 設置旅遊服務中心：已設置 8 處旅遊服務中心，另有行動旅服車 1 臺，服務計 430,390 人次，諮詢 190,717 人次。

4. 辦理旅館業及民宿之登記及督導查核工作：登記旅館業計 250 家，登記民宿計 179 家；稽查合法之旅館業計 228 家次，尚未合法登記旅館計 15 家次，稽查合法民宿計 160 家次，尚未合法登記民宿計 1 家次，日租套房計 126 家次，以確保消費者權益。

有關各相關機關之執行情形，經本處審核結果，核有：1. 持續辦理非法旅宿業稽查及各項旅館品質提升補助計畫，獲中央核定城市好旅宿優等，惟執行情形未臻理想；2. 積極向交通部提報「臺南雙城地區」獲核定為指定觀光地區，為全國首例，帶動臺南古城觀光產業發展，惟相關法制作業程序進度落後；3. 推動以觀光自行車作為觀光旅遊運具，惟使用人數偏低；4. 積極爭取中央補助行銷推廣台灣好行觀光公車，建置友善外語觀光環境，惟執行情形未臻周延；5. 臺南市虎頭埤風景區管理所公共造產基金規劃設置露營區，以吸引不同需求遊客，增加收入，惟維護管理情形未臻周妥等情事，均待檢討改善。(詳乙—86 至 89 頁)

(十二)經濟發展

本年度施政重點經各相關機關執行結果，包括：

1. 建構友善投資環境，推動投資大臺南：加速辦理全球招商，訪視 12 家潛在投

資廠商；推動大臺南會展中心計畫，已完成統包工程簽約。

2. 推廣再生能源利用，創造綠能新都意象：積極推動設置太陽光電系統，取得同意備案件數 4,483 件，裝置容量逾 432 百萬瓦，並配合中央辦理「太陽光電 2 年推動計畫」，年度計畫目標為 83MW，實際執行 217.70MW。

3. 輔導產業全面升級，強化產學研能量整合：持續推動地方型 SBIR 計畫，執行計畫廠商 76 家，產學合作案 33 家，受輔導廠商獲專利件數 19 件，增加就業人數 96 人。

4. 建構優質商圈環境，提升整合行銷機制：輔導成立安平等 21 處商圈組織，投入新化等商圈專案輔導計畫 10 案次，整合區公所及商圈共同行銷 5 場，媒合店家與行動支付業者合作導入 31 家。

5. 辦理石油與液化石油氣供應業設施管理及查核：查核加油(氣)站 280 站次、違法經營油品 52 次/場處，轄內 2 家天然氣公司安檢計 50,323 戶，查核及宣導液化石油氣零售業及分裝業者共 104 家。

有關各相關機關之執行情形，經本處審核結果，核有：1. 辦理工商登記服務及推動線上申辦作業，提升為民服務效能，惟執行情形未臻周延；2. 積極推動商圈專案輔導及行銷推廣，協助商圈提升競爭力，惟執行情形未臻理想；3. 辦理各項專案投資商務推動計畫，吸引國內外廠商投資，惟未評估整體市場與投資環境需求取向，逐步納列各類工業區投資標的；4. 推動全球投資招商計畫，積極訪視潛力廠商來臺南投資，惟整體規劃未周妥；5. 積極推動太陽光電綠能政策，打造低碳宜居優質城市，惟執行情形未達目標；6. 推動低碳運輸政策設置電動車停車格位與充電站及停車優惠，惟執行情形未臻完善等情事，均待檢討改善。(詳乙—91 至 95 頁)

(十三)社會

本年度施政重點經各相關機關執行結果，包括：

1. 連結多元資源，建構綿密社區照顧網：提供關懷訪視服務 351,977 人次及電話問安服務 276,549 人次；社區關懷據點辦理活動計 38,575 場、149 萬餘人次，轉介長期照顧服務 699 人次。

2. 建構完善長期照顧服務網：辦理居家服務 102 萬餘人次、老人營養餐飲 31 萬

餘人次、日間照顧 52,765 人次、失能老人交通接送 15,363 趟次。

3. 落實社會救助，加強照顧經濟弱勢家庭：發放低收入戶家庭生活、兒童生活及就學補助，計補助 6 億 3,705 萬餘元。

4. 強化兒童及少年保護網絡：加強兒童及少年保護初級預防宣導工作，計辦理 199 場宣導活動，76,881 人次參與；提供兒少保護個案短、中、長期安置計 262 人；辦理兒童及少年保護被害人各項經費補助計 3,718 萬餘元。

有關各相關機關之執行情形，經本處審核結果，核有：1. 積極辦理遊民服務業務，協助重返社會自立生活，獲中央考核社會救助組特優，惟執行情形未盡理想；2. 為照顧長期臥床失能民眾，提供到宅沐浴車服務，惟未充分發揮公有沐浴車服務能量，且未妥為規劃沐浴車服務區域；3. 提供輔具租借相關服務，以滿足民眾需求，減少資源浪費，惟執行情形未臻周全；4. 公益彩券盈餘分配基金編列應由公務預算支應之身心障礙者鑑定費，且支付標準偏高；5. 加強規劃長照十年計畫 2.0 創新與整合性服務，擴大服務對象及服務據點，惟執行情形未盡周延等情事，均待檢討改善。(詳乙—97 至 101 頁)

(十四)勞工

本年度施政重點經各相關機關執行結果，包括：

1. 辦理失業者職業訓練：辦理「時尚美髮技能班」等 37 班、培訓 1,046 人次、協助弱勢學員申請職業訓練生活津貼 572 人次。

2. 推動職業災害勞工個案主動服務計畫，提供職災勞工及家屬完善服務網絡：諮詢服務 3,607 人次、主動關懷職災勞工 6,049 人次，對曾發生職災之事業單位進行關懷輔導計 71 家。

3. 推動職場安全文化，建構勞工安全工作環境：辦理職業安全衛生教育訓練報備共 1,272 班、計 38,516 人次，辦理就業前職業安全衛生宣導、一般在職勞工職業安全衛生宣導計 18 場，共 16,860 人次。

4. 落實勞動檢查及建構勞工權益防護網，保障勞工權益：辦理勞動檢查計 4,944 次；輔導僱用 30 人以上事業單位訂定工作規則計 3,327 家；受理勞工申訴案件，透過輔導改善或依法裁處事業單位計 930 家次，維護勞工權益。

有關各相關機關之執行情形，經本處審核結果，核有：1.積極辦理勞動檢查業務，維護勞工權益，惟執行情形未盡嚴密；2.補助工會辦理相關勞工教育訓練及評鑑，促進勞工身心健康，惟執行情形未臻嚴謹；3.賡續辦理職業災害勞工個案主動關懷服務，協助渡過危機並爭取權益，惟執行情形未臻周延；4.提升勞資爭議調解服務量能，保障勞工權益，惟執行情形仍有待加強辦理之處，以提升服務成效等情事，均待檢討改善。(詳乙-102至105頁)

(十五)衛生

本年度施政重點經各相關機關執行結果，包括：

1.食品三級品管及衛生管理：查核市售食品標示 13,843 件；辦理食品製造等業者稽查 587 家次；稽查餐飲業者 1,908 家次。食品藥物類及檢驗等業務經衛生福利部考評皆獲優異(滿分)及優等。

2.建構社區長者健康之支持性環境：持續免費為 65 歲以上長者暨 55 歲以上原住民裝置全口假牙，完成裝置計 3,886 案；推行「行動醫院、全民健檢」115 場次，32,297 人參加。口腔業務經衛生福利部考評第 1 組第 1 名。

3.登革熱防治，降低病媒蚊密度指數：全區孳生源密度調查計 8,395 里次；病媒蚊密度調查計 445,696 戶；誘卵桶計放置 2,880 點；進行孳生源清除 4,069 里次及 239,078 戶次。

4.強化藥癮個案管理，建立毒品防制網絡：輔導個案 1,694 人，辦理家庭訪視 3,075 人次，電話關懷 18,998 人次；辦理「無毒社區 健康家園」計畫，共 42 個里、1,357 人次參與。

5.提供民眾心理健康促進等服務：提供 26 個免費心理諮商服務駐點服務，計服務 531 人次；辦理社區老人心理健康宣導、憂鬱症篩檢活動計 14 場、636 人參加。心理業務經衛生福利部考評第 1 組第 1 名。

有關各相關機關之執行情形，經本處審核結果，核有：1.賡續辦理長者免費裝置全口活動假牙計畫，惟執行情形未為周妥；2.積極推動高齡者健康照顧系統，惟執行情形未盡理想；3.持續辦理「行動醫院，成人健檢」計畫，藉早期發現、早期治療，照顧市民健康，惟執行情形未臻完善；4.積極辦理登革熱預防性防治措施，並建置登

革熱疫情地理資訊系統，惟執行情形未臻嚴謹；5. 積極辦理自殺防治通報及關懷訪視業務，惟執行情形未盡周妥；6. 積極辦理口腔健康照護業務，照顧市民健康，惟執行情形未盡周延等情事，均待檢討改進。(詳乙—107 至 110 頁)

(十六)都市發展

本年度施政重點經各相關機關執行結果，包括：

1. 辦理臺南市國土計畫先期研究規劃作業：為廣納民眾意見，辦理地方座談會計 11 場次，並訂頒「臺南市國土計畫審議會設置要點」。

2. 辦理都市計畫擬定、通盤檢討及個案變更：都市計畫已發布實施者計 17 處；內政部都市計畫委員會審議通過，待發布實施者計 9 處；都市計畫委員會審議中或草案尚在規劃中者計 32 處。

3. 辦理景觀風貌營造，提供優質生活環境：提報城鎮風貌型塑整體計畫獲核定補助 12 案，金額計 1 億 170 萬元；「低碳漁光-月牙灣活力海洋綠廊計畫」獲第 9 屆臺灣健康城市暨高齡友善城市「創新成果獎-健康生活獎」。

有關各相關機關之執行情形，經本處審核結果，核有：1. 辦理城鎮風貌型塑整體計畫，經內政部評核優等，惟執行情形未臻完善；2. 為落實社區永續發展目標，持續辦理綠社區培力計畫，惟執行情形未臻周延；3. 為促進都市計畫土地合法使用，積極辦理違規使用查處作業，惟相關法規未臻完善；4. 賡續辦理臺南築角創意營造計畫，落實綠美化政策，惟執行情形未為周妥；5. 積極規劃都市更新，惟部分招商案經核定多年並已屆期，未完成招商，無法達成預期目標及發揮都市更新效能等情事，均待檢討改進。(詳乙—112至115頁)

(十七)環境保護

本年度施政重點經各相關機關執行結果，包括：

1. 改善空氣品質：設置空氣品質淨化區 230 處，總面積 79.21 公頃；積極推動社區認養，連續 4 年獲行政院環境保護署「空氣品質淨化區優良認養單位甄選及獎勵活動」績效卓著獎。

2. 整治廢棄物非法棄置污染場址：解除列管非法棄置場址 6 處，面積 3.21 公頃，清理廢棄物 762.59 公噸，解除列管土壤及地下水污染場址 14 處，面積 338.26 公頃。

3. 提升公害陳情案件處理效能及滿意度：受理民眾報案及追蹤 20,645 件，平均每件處理效率 0.22 日，滿意度達 91.3%。

4. 落實機車排氣定期檢驗制度：完成車輛檢驗 756,977 輛，定檢率達 80.99%，全國排名第 1，連續 7 年六都第 1 名。

5. 宣導廚餘回收再利用：本年度廚餘回收率 10.93%，為六都第 1 名。

有關各相關機關之執行情形，經本處審核結果，核有：1. 積極推動各項空氣品質維護計畫，空氣品質指標數據已見改善，惟未盡周妥；2. 積極運用已封閉掩埋場標租設置再生能源太陽光電發電設備，推廣綠能發電，惟部分掩埋場遭非法棄置廢棄物等管理不善情事；3. 成立臺南市低碳永續專案辦公室，加強溫室氣體排放管制，惟執行情形未盡完善；4. 建置完善機联控管事業廢棄物流向申報，惟執行情形未盡積極完備；5. 建置公害案件陳情管道，符合民眾需求，惟派案及裁處時程未盡周妥；6. 積極辦理畜牧糞尿作農地肥分使用申請輔導作業，惟參與率未盡理想；7. 全市垃圾以焚化為主，惟焚化處理量能不足，城西垃圾焚化廠設計使用年限將屆，且垃圾掩埋場已無餘裕空間等情事，均待研謀改善。（詳乙—117 至 122 頁）

（十八）警察

本年度施政重點經各相關機關執行結果，包括：

1. 持續推動交通執法專案，防制危險駕車：「道路交通秩序與交通安全改進方案」經交通部評核為「交通執法類」第 1 名；交通教育宣導經評比為「道安創新貢獻獎-教育宣導類」第 2 名。

2. 善用科學儀器，提升交通執法品質：購置及汰換酒精測定器 64 臺及 74 臺；辦理執法設備之檢驗，雷射測速器、雷達測速器及酒測器之檢驗率均達 100%。

3. 加強檢肅毒品，查緝毒品犯罪：毒品查緝之涉外案件計 148 件，為六都查緝績效之冠；辦理愛滋病感染高危險群通報衛生主管機關加強篩檢工作評比，經內政部警政署考評為優等。

4. 強化治安監視錄影系統功能，預防犯罪及維護治安：汰換治安監視錄影系統主機 120 組及鏡頭 1,321 支，俾利於犯罪預防及治安維護。

5. 建構科技偵查設施，提升刑案現場跡證採獲率：本年度上半年 DNA 建檔成績評

鑑，經內政部警政署考評為甲組特優。

有關各相關機關之執行情形，經本處審核結果，核有：1. 辦理交通事故防制及違規取締作業，確保用路人安全，經交通部評比為全國第 1 名，惟執行情形未為周妥；2. 積極設置自動測速照相設備，維護民眾安全，惟管理維護情形未盡妥適；3. 建置智慧型交通執法管理系統，並訂定公路監理資訊連結作業管理要點，以維護民眾個人資料安全，惟系統使用控管機制未臻周延；4. 建置並加強維護路口監視錄影系統，以嚇阻犯罪及蒐錄跡證，使民眾安心生活，惟管理維護情形尚欠周妥；5. 辦理永康分局辦公廳舍興建工程，以提升為民服務效能，惟執行情形未盡周妥；6. 訂定公積金收支作業規定，俾供相關作業執行準據，惟執行情形有欠周延等情事，均待研謀改善。(詳乙—124 至 128 頁)

(十九)財稅

本年度施政重點經各相關機關執行結果，包括：

1. 落實公共債務管理，辦理公開詢價以節省債息支出：辦理公開詢價 14 次，節省債息支出。

2. 協辦促參業務：成立「臺南市政府促進民間參與公共建設協調推動小組」，協助各機關辦理促參案，「市定古蹟原林百貨(文創百貨)OT 案」經財政部第 15 屆金擘獎評為政府機關團隊佳等獎。

3. 加強欠稅清理：成立「巨額欠稅案件追查小組」，以總歸戶欠稅前 120 大義務人為重點追查對象，徵起以前年度欠稅案件 5 萬餘件，金額 4 億 2,468 萬元。

有關各相關機關之執行情形，經本處審核結果，核有：1. 有效減少公共債務未償餘額，債務管理績效經中央考核為六都第 1，惟相關負擔金額仍龐鉅；2. 積極辦理各項稅捐之清查及釐正，實徵金額逐年增加，惟部分稅捐稽徵作業未臻確實；3. 掌握並查報欠稅人財產及所得資料防止欠稅，惟未徵起件數及金額逐年增加；4. 應收未收行政罰鍰件數及金額較上年度減少，惟待執行金額仍鉅等情事，均待檢討改善。

(詳乙—129 至 132 頁)

以上相關缺失，本處已列管繼續注意各機關改善情形。

參、政府資產負債之查核

本年度臺南市地方總決算資產負債依會計法第 29 條規定，除將政府固定資產及長期負債另編財產及債款目錄表達外，總決算平衡表經本處審核修正收支決算調整有關各項數額後，民國 106 年 12 月 31 日之資產總額為 168 億 6,200 萬餘元，負債總額 591 億 221 萬餘元，資產負債相抵計列有短絀 422 億 4,020 萬餘元。另未列入平衡表之舉借債務餘額及各界關注之未來或有給付責任、或有負債等事項如次(有關詳細情形，請參閱戊、貳、資產負債之查核)：

一、舉借債務餘額：截至本年度止，臺南市政府 1 年以上公共債務未償餘額決算審定數 554 億 7,270 萬元，占前 3 年度名目國內生產毛額(GDP)平均數(16 兆 6,782 億餘元)之 0.33%；若參考國際貨幣基金組織(International Monetary Fund，簡稱 IMF)定義，加計普通基金未滿 1 年短期借款 97 億 4,212 萬餘元及非營業特種基金舉借債務餘額 160 億 3,030 萬餘元，則合計共 812 億 4,513 萬餘元(表 1)。

表1 臺南市截至民國106年底止舉借債務餘額情形表

單位：新臺幣千元

| 項 目 | 合 計 | 普通基金債務餘額 | | | 非營業特種基金債務餘額 | | |
|--------------------------------------|-----------------------|----------|------------|-----------|-------------|-----|------------|
| | | 1 年以上 | | 未滿1年 | 1 年以上 | | 未滿1年 |
| | | 自償 | 非自償 | | 自償 | 非自償 | |
| 合計 (占GDP比率) | 81,245,135 (0.49%) | — | 55,472,700 | 9,742,126 | 5,279,278 | — | 10,751,030 |
| 一、按公共債務法規定計算之債務餘額 (占前3年度GDP平均數比率) | 55,472,700 (0.33%) | — | 55,472,700 | — | — | — | — |
| 二、參考IMF定義之債務餘額加計： | | | | | | | |
| (一)普通基金未滿1年短期借款 | 9,742,126 | — | — | 9,742,126 | — | — | — |
| (二)非營業特種基金舉借債務餘額 | 16,030,308 | — | — | — | 5,279,278 | — | 10,751,030 |

註：1. 本表數據為審定數，1年以上非自償性債務餘額554億7,270萬元部分，全數為實現數。

2. 行政院主計總處民國107年2月13日公布之本年度GDP、前3年度GDP平均數分別為17兆4,446億餘元、16兆6,782億餘元。

二、未來或有給付責任：依臺南市地方總決算總說明伍、其他要點列示，截至民國 106 年 12 月 31 日止，未列入公共債務法債限規範之政府未來或有給付責任事項，預計將造成未來負擔之支出，約為 1,147 億 3,810 萬餘元(表 2)。

表2 臺南市民國106年底止未來或有給付責任一覽表

單位：新臺幣千元

| 項 目 | 金 額 | 說 明 |
|---------------------------|-------------|--|
| 合 計 | 114,738,107 | |
| (一)臺灣銀行代墊退休金優惠存款差額利息 | 2,893,615 | 臺灣銀行先行墊付本年度退休公教人員優惠存款差額利息，將於民國107年6月底前給付臺灣銀行。 |
| (二)舊制公務人員退休金 | 35,165,000 | 依據銓敘部民國107年2月精算報告，自民國107至136年臺南市政府應負擔之舊制公務人員退休金。 |
| (三)舊制教育人員退休金 | 75,684,000 | 依據教育部民國107年3月精算報告，自民國107至136年臺南市政府應負擔之舊制教育人員退休金。 |
| (四)舊制勞工退休準備金 | 846,268 | |
| (五)地方教育發展基金舊制勞工退休準備金 | 81,085 | |
| (六)應撥還中央國民住宅基金民國71年度土地增值稅 | 68,137 | |

資料來源：整理自本年度臺南市地方總決算資料。

三、向機關專戶、基金或其他機關調度款等款項：截至本年底止，納入集中支付之基金及特定用途專戶存款餘額 155 億 6,961 萬餘元(不含已納入集中支付之地方教育發展基金 47 億 7,650 萬餘元)，及市庫向特種基金及各機關專戶調借資金 9 億 9,628 萬餘元，計 165 億 6,589 萬餘元。

四、依法令、擔保、保證或契約可能造成未來會計年度支出事項(包括或有負債)：臺南市地方總決算內列因擔保、保證或契約可能造成未來會計年度支出事項(包括或有負債)計有臺南市政府以保證書及現金擔保 0206 震災受災民眾繳納假扣押擔保金等 2 項保證債務，及臺南市政府環境保護局擔保「臺南市城西垃圾焚化廠委託操作管理服務費」等 2 個契約，擔保、保證或契約金額共計 2 億 5,602 萬餘元。

茲將本處審核資產負債餘絀所提審核意見，摘要列述如次：

一、有效減少公共債務未償餘額，債務管理績效經中央考核為六都第 1，惟相關負擔金額仍龐鉅，允宜廣續控管債務及增加歲入財源，強化財政結構。

截至本年底止，臺南市公共債務未償餘額，1 年以上為 554 億 7,270 萬元、未滿 1 年為 97 億 4,212 萬餘元，合計 652 億 1,482 萬餘元，較上年度同項金額大幅減少 37 億 7,801 萬餘元，約 5.48%，為近 4 年度最低，顯示已有效管控債務成長，本年度「年度債務管理績效」1 項經中央考核為 91.0 分，六都排名第 1，財政狀況已明

顯改善。另其他尚有非營業特種基金自償性債務金額 160 億 3,030 萬餘元、向基金及特定用途專戶調借資金 9 億 9,628 萬餘元、動用納入集中支付之基金與特定用途專戶存款餘額 155 億 6,961 萬餘元(不含已納入集中支付之教育發展基金 47 億 7,650 萬餘元)、未來或有給付責任 1,147 億 3,810 萬餘元。截至本年底止，累計短絀尚有 422 億 4,020 萬餘元，臺南市政府近年以調整租稅結構，增加稅課收入，改善財政狀況，雖因年金改革致舊制公務人員及教育人員退休金之未來或有給付責任大幅減少，惟相關債務、待歸墊數、未來或有給付責任應負擔金額仍龐鉅，經函請研謀增加歲入財源措施，並賡續控減公共債務，歸墊調用資金，以改善財政狀況，俾有效因應經濟發展需要及未來或有給付責任。(詳乙—129 頁)

二、掌握並查報欠稅人財產及所得資料防止欠稅，惟未徵起件數及金額逐年增加，仍待積極加強欠稅清理。

財政稅務局為提升地方稅徵起率，積極辦理地方稅欠稅防止及清理工作，擬訂欠稅清理計畫加強辦理欠稅清理、稅籍釐正及繳款書送達取證，協調地政及戶政機關，運用產權及戶籍異動資料釐正稅籍，掌握並查報欠稅人財產及所得資料防止欠稅，惟本年底未徵起數 20 萬餘件、金額 14 億 1,903 萬餘元，較上年底分別增加 1 萬餘件、8,395 萬餘元，增幅 9.79%、6.29%。經查欠稅清理情形，核有：(一)部分納稅義務人已死亡惟未查明繼承人資料重新發單；(二)營業人仍在營業中或巨額欠稅案件，繳款書尚未送達；(三)部分累積欠稅 10 萬元以上之已送達案件，未有保全註記等情事，經函請檢討改善。(詳乙—130 頁)

三、應收未收行政罰鍰件數及金額較上年度減少，惟待執行金額仍鉅，有待加強催繳執行。

臺南市政府及所屬機關截至本年底應收未收行政罰鍰待執行數計 22 萬餘件、金額 6 億 9,038 萬餘元，較上年底 36 萬餘件、金額 7 億 9,087 萬餘元，分別減少 14 萬餘件、1 億 48 萬餘元，約 38.66%、12.71%。經查執行情形，核有：(一)本年度應收未收行政罰鍰平均執行率為 40.08%，部分機關應收未收行政罰鍰金額清理率遠低於全市平均值；(二)間有因處分、裁決及送達作業程序未臻周妥，致無法移送行

政執行或逾裁處權期限；(三)部分機關本年度無以執行(債權)憑證為執行名義再移送之案件等情事，經函請檢討改善。(詳乙—131 頁)

四、積極辦理市有耕地管理業務，經內政部考評特優，惟執行情形未盡周延，尚待研謀改善，以強化土地管理運用。

地政局為管理市有耕地之出租，訂定「臺南市市有耕地及養殖用地出租辦法」，並為清查占用情形，自民國 103 年度起規劃辦理「臺南市市有耕地清查管理維護計畫」，本年度相關業務執行情形，經內政部督導考評為「特優」。截至本年底止，經管市有耕地計 1,277 筆，帳列價值計 60 億 1,625 萬餘元。經查執行情形，核有：(一)截至民國 107 年 3 月底經管市有耕地遭占用、閒置或未辦理招租者高達 606 筆(占 47.45%)，亟待積極活化土地運用效益；(二)委外建置耕地管理系統，未能符合需求致解除契約，允宜注意刪除相關個人資料；(三)經運用內政部國土測繪中心國土利用調查成果圖比對結果，部分市有耕地或作為建築使用、或剩餘土石方堆置場所、或遊憩場地等違規使用或遭占用，惟未列入清查計畫列管；(四)部分市有耕地地租核有人工計算錯誤或重複開立繳款通知單等情事，經函請檢討改善。(詳乙—40 頁)

五、推動漁港建設及活化漁港功能，以改善漁港土地閒置狀況，惟執行情形未臻周延，亟待研謀改善。

漁港及近海管理所管理之漁港計有安平(行政院農業委員會漁業署委託管理)、將軍、青山、蚵寮、北門、下山及四草等 7 處，總面積約 373.739 公頃(其中陸域面積 166.903 公頃)，最大可停泊漁船(筏)數計 1,526 艘。該所民國 104 至 106 年度編列計 1 億 4,360 萬餘元辦理漁港航道疏浚清淤、碼頭修復、公共設施建設、觀光設施改善及綠美化景觀等業務，截至本年底止，執行數計 1 億 2,087 萬餘元。經查執行情形，核有：(一)漁業署建置之漁業管理資訊系統僅能以個別漁船編號查詢進出港資訊，未能即時掌握漁港停泊船隻數量及進出動態；(二)將軍漁港港區部分土地遭私人放置貨櫃或其他物品；(三)將軍漁港多數公共設施仍未闢建，影響漁港發展及轉型目標之達成；(四)積極發展將軍漁港轉型為多功能觀光休閒漁港，惟現行觀光旅遊或交通配套措施不足，影響遊客觀光消費意願；(五)辦理將軍漁港港內土地

標租案未於公告前瞭解業者投標意願，或備標時間過於迫促，致 2 度流標，且部分港區土地已出租逾 2 年餘仍未開發；(六)漁具倉庫餘額未依規定公告開放申請，間有被占用及部分獲配倉庫漁民未依規定使用等情事，經函請檢討改善。(詳乙—65 頁)

六、積極辦理水銀路燈落日計畫，全面換裝為 LED 路燈，落實節能減碳政策，惟執行情形未臻周妥，亟待檢討改進。

臺南市政府為落實節能減碳政策，節省電費及路燈維護費用，獲經濟部能源局全額補助辦理「水銀路燈落日計畫」，預計將全市 101,425 盞水銀路燈更換為 LED 路燈，並建置路燈資訊換裝及維護管理系統，由工務局統籌執行，分為 3 區辦理採購，實際完成換裝 89,924 盞，計畫完成率 88.66%，結算金額合計為 6 億 4,786 萬餘元。經查執行情形，核有：(一)部分汰換路燈契約單價超逾補助規定單價；(二)計畫完成率僅 8 成餘，允宜檢討原因積極辦理；(三)工程已全數完工驗收，未積極向補助機關申請經費，致預算執行率偏低；(四)部分標案舊水銀路燈燈具回收費用尚未繳庫；(五)未設置財產卡列管及辦理移交；(六)路燈故障報修控管機制亟待改進；(七)允宜全面建置轄管路燈資料，俾利後續維護管理作業等情事，經函請檢討改善。(詳乙—77 頁)

七、持續辦理公有老舊建築物補強工作，惟尚未完成補強件數仍多，亟待檢討改進。

工務局為改善公有老舊建築物耐震能力，依行政院「建築物實施耐震能力評估及補強方案」辦理轄區內公有建築物耐震補強之規劃、執行工作，原列管民國 86 年 5 月 1 日前設計建造者計 412 件，復依行政院民國 106 年 12 月 28 日修正該方案，擴大列管民國 88 年 12 月 31 日以前設計建造之公有建築物，並增列商業類之零售市場建築物，新增案件計 66 件，列管案件合計 478 件。經查截至民國 107 年 5 月 2 日止執行情形，核有：(一)原列管公有建築物尚未完成補強之件數及比率仍高；(二)部分列管補強案件較預定執行期程落後；(三)新增案件尚未納入內政部營建署建築物實施耐震能力評估及補強資訊管理系統予以列管；(四)未依規定每半年檢討列管案件耐震能力評估及補強執行情形與辦理成效等情事，經函請檢討改善。(詳乙—79 頁)

以上，政府資產負債管理之相關缺失，業據函復提出妥善改進措施，本處已列管繼續注意其改善成效。

肆、營業基金決算之審核

本年度附屬單位決算及綜計表營業部分，計有臺南市肉品市場股份有限公司（下稱肉品市場公司）及臺南市農產運銷股份有限公司（下稱農產運銷公司）等 2 個基金，其營業收支經本處審定總收入 2 億 1,643 萬餘元，總支出 2 億 63 萬餘元（含所得稅費用 791 萬餘元），收

圖1 營業總收支暨盈虧預決算及審定數之比較
中華民國106年度

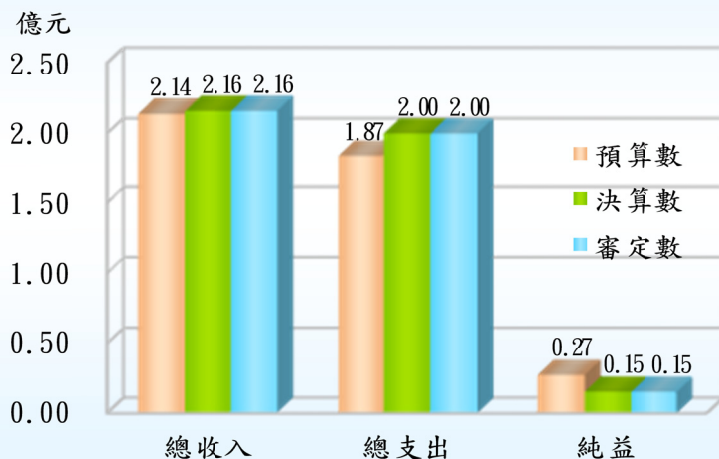

支相抵，純益 1,579 萬餘元(圖 1)，較預算減少 1,173 萬餘元，約 42.63%，主要係農產運銷公司依法提列應補足之勞工退休準備金差額，致管理費用超支所致。產銷(營運)計畫計 7 項，主管機關均為臺南市政府農業局，實施結果，實際數較預計數增加者計 2 項，較預計數減少者計 5 項，分別為肉品市場公司毛豬交易、毛豬屠宰因豬隻流行性下痢、承租人代宰數量減少，農產運銷公司因產地直銷模式衝擊批發市場營運，致生鮮水果交易、蔬菜買賣、水果買賣數量減少；重大興建計畫 8 項，本年度決算支用數 1,534 萬餘元，較可用預算數 1 億 256 萬餘元，減少 8,721 萬餘元，約 85.04%，主要係安南場遷併善化場屠宰線及相關設施設備增(改)建案尚未完成。上述 2 家營利事業，除配合執行政策任務因素外，經以預算盈虧達成情形作為評比標準，其中農產運銷公司營運發生虧損 784 萬餘元，與預算數純益 665 萬餘元，相距 1,450 萬餘元，主要係依法提列應補足之勞工退休準備金差額，致管理費用超支所致。肉品市場公司獲有盈餘 2,364 萬餘元，已達預算目標。若以營事業經營效能比率進行分析，肉品市場公司及農產運銷公司之營業利益率分別為 23.16%及 -11.01%；業主權益報酬率分別為 2.89%及 -24.32%；資產獲利率分別為 2.79%及

-16.64%(表 1)。本處依決算法第 23 條規定審核各事業效能，並提出建議意見，茲摘其要者列述如次：

表 1 臺南市營事業經營效能比率情形表

單位：%

| 事業名稱 | 營業利益率 | 業主權益報酬率 | 資產獲利率 |
|---------------|---------|---------|---------|
| 臺南市肉品市場股份有限公司 | 23.16 | 2.89 | 2.79 |
| 臺南市農產運銷股份有限公司 | - 11.01 | - 24.32 | - 16.64 |

農產運銷公司訂定農藥殘留檢驗相關法規，以保障民眾食用安全，惟執行情形未盡周妥，亟待檢討妥處。

果菜批發市場之農藥殘留抽檢為蔬果上市前最後一道檢驗，對於國民健康之把關甚為重要。依「農產品批發市場管理辦法」規定，果菜批發市場應設置農藥殘留檢驗人員及設備(施)；對於不合衛生、變質或法令禁止銷售之貨品，市場應拒絕交易。臺南市農產運銷股份有限公司為臺南市二大果菜批發市場之一，本年度蔬果交易量合計高達 148,518 公噸。該公司為保障民眾食用生鮮蔬果安全，訂定「臺南市農產運銷股份有限公司進場果菜農藥殘留檢驗處理要點」(下稱檢驗處理要點)及「臺南市農產運銷股份有限公司果菜農藥殘留檢驗執行要點」(下稱檢驗執行要點)，並設有檢驗人員以快篩方式辦理蔬果農藥殘留檢驗，本年度檢驗 1,532 件。經查執行情形，核有：(一)檢驗處理要點與檢驗執行要點規定不一致且均較行政院農業委員會農業試驗所規定寬鬆；(二)辦理蔬果農藥殘留檢驗，抽驗品項及數量均偏低；(三)未依規定於交易前進行農藥殘留檢測，致無法禁止檢測結果農藥殘留超標之蔬果出貨，或要求提供同批貨品複驗；(四)用於檢測之藥劑過期等情事，經函請檢討改善。(詳乙—66 頁)

以上，該營業基金營運待改善事項，業據函復提出妥善改進措施，本處已列管繼續注意其改善成效。

伍、非營業特種基金決算之審核

本年度附屬單位決算及綜計表非營業部分，計列附屬單位決算 18 個基金單位，審核結果，審定總收入 417 億 5,071 萬餘元(含基金來源)，總支出(含基金用途)362 億 7,365 萬餘元，審定賸餘 54 億 7,705 萬餘元，較預算賸餘 46 億 4,051 萬餘元，增加 8 億 3,653 萬餘元，約 18.03%，其中：一、作業基金 10 個單位，審定總收入 137 億 6,058 萬餘元，總支出 84 億 8,725 萬餘元，審定賸餘 52 億 7,333 萬餘元，較預算賸餘 55 億 6,402 萬餘元，減少 2 億 9,069 萬餘元，約 5.22 % (圖 1)，主要係臺南市實施平均地

圖1 作業基金收支暨餘絀預決算及審定數之比較
中華民國106年度

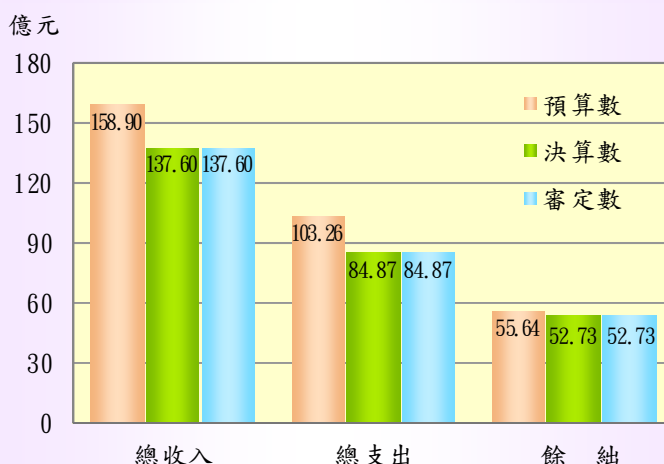

權基金因部分市地重劃業務結算進度較預計落後，且部分區段徵收抵價地標售成果較預計減少，業務收入減少所致。本年度短絀之基金有 4 個單位，共計短絀 4,665

圖2 特別收入基金來源用途暨餘絀預決算及審定數之比較
中華民國106年度

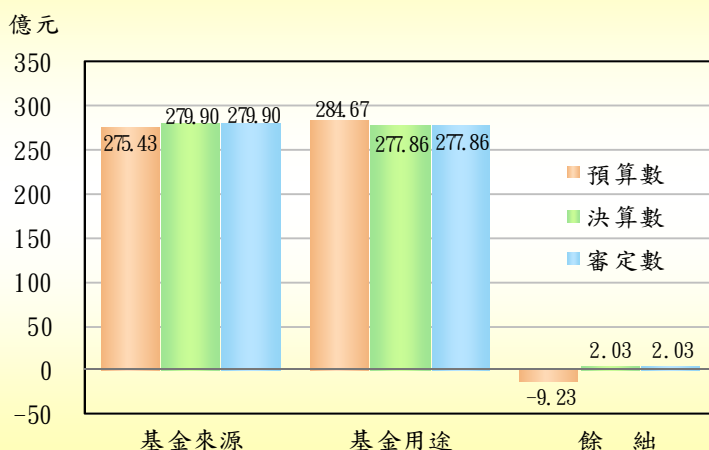

萬餘元；賸餘之基金有 6 個單位，共計賸餘 53 億 1,998 萬餘元。二、特別收入基金 8 個單位，審定基金來源 279 億 9,012 萬餘元，基金用途 277 億 8,640 萬餘元，審定賸餘 2 億 371 萬餘元，與預算短絀 9 億 2,350 萬餘元，相距 11 億 2,722 萬餘元(圖 2)，主要係臺南市地方教育發展基金因老舊校舍及廁所整建工程等建

築及設備計畫保留於以後年度執行所致。本年度短絀之基金有 3 個單位，共計短絀 2 億 8,845 萬餘元，其餘 5 個單位均有賸餘，共計賸餘 4 億 9,217 萬餘元。

上述 18 個非營業特種基金本年度總收支(含基金來源、用途)規模達 780 億 2,436

萬餘元，考量作業基金與特別收入基金屬性不同，爰分就基金特性擇選不同之評比標準予以評核，其中作業基金係以預算餘絀達成情形為評比標準，經就 10 個作業基金予以評核結果，賸餘較預算數增加之前 3 名，分別為臺南市產業園區開發管理基金、臺南市醫療基金及臺南市殯葬事業管理基金；短絀較預算數增加之前 3 名，分別為臺南市實施平均地權基金、臺南市都市發展更新基金及臺南市虎頭埤風景區管理所公共造產基金(表 1)。特別收入基金則以基金用途執行率為評比標準，經就 2 個特別收入基金下設之 294 個分預算單位，連同 6 個未設分預算之特別收入基金，共計 300 個單位予以評核結果，本年度基金用途執行率較高之前 3 名，分別為水污染防治基金、環境教育基金及臺南市安南區里建設獎勵基金(表 2)。

表 1 臺南市作業基金本期餘絀預算執行排名情形表

單位：新臺幣千元、%

| 基金名稱 | 預算數 | 審定數 | 增減數 | 增減比率 |
|-----------------------|-----------|-----------|-------------|--------|
| 賸餘較預算數增加前 3 名 | | | | |
| 1. 臺南市產業園區開發管理基金 | 4,322,171 | 4,863,519 | 541,348 | 12.52 |
| 2. 臺南市醫療基金 | 12,574 | 25,429 | 12,855 | 102.24 |
| 3. 臺南市殯葬事業管理基金 | 170,846 | 183,632 | 12,786 | 7.48 |
| 短絀較預算數增加前 3 名 | | | | |
| 1. 臺南市實施平均地權基金 | 1,004,796 | - 20,141 | - 1,024,937 | — |
| 2. 臺南市都市發展更新基金 | - 16,469 | - 22,274 | - 5,805 | 35.25 |
| 3. 臺南市虎頭埤風景區管理所公共造產基金 | — | - 3,349 | - 3,349 | — |

註：表列賸餘較預算數增加前 3 名之基金，其評比標準係以主要營運計畫執行率已達 8 成以上者為限，俾免納列因營運計畫執行率欠佳致本期賸餘較預算增加之基金。

表 2 臺南市特別收入基金用途執行率排名情形表

單位：新臺幣千元、%

| 基金名稱 | 基金用途 | | |
|-----------------------|--------|--------|-------|
| | 預算數 | 審定數 | 執行率 |
| 基金用途執行率較高前 3 名 | | | |
| *1. 水污染防治基金 | 17,830 | 17,789 | 99.77 |
| *2. 環境教育基金 | 36,931 | 36,677 | 99.31 |
| 3. 臺南市安南區里建設獎勵基金 | 1,195 | 1,096 | 91.78 |

註：1.表列註記*之基金為分預算單位。

2.表列基金用途執行率較高之前 3 名基金，其評比標準係以本年度審定賸餘、主要業務計畫執行率已達 8 成以上，且基金用途審定數不超過預算數者為限。

各基金本年度 99 項主

表 3 臺南市非營業特種基金營運(業務)計畫執行情形彙總表

要營運(業務)計畫(表 3)

執行結果,已達預計目標者

51 項,約 51.52%;未達預

計目標者 48 項,約 48.48

%,其中非都市土地開發影

響費收入等 4 項計畫之執

行率未達 3 成(表 4),已影

響各該基金設立目的之達

成。本處依決算法第 23 條

規定審核各基金之事業效

能,並提出建議意見,茲摘

其要者列述如次:

| 主管機關名稱 | 基金數 | 營運(業務) 計畫項數 | 未達預計目標項數 | | 已達預計 目標項數 |
|--------|-----|----------------|-------------|---------------|--------------|
| | | | 未執行 計畫項數 | 較預計目標 減少項數 | |
| 合計 | 18 | 99 | 1 | 47 | 51 |
| 民政局 | 2 | 6 | — | 3 | 3 |
| 地政局 | 1 | 14 | — | 10 | 4 |
| 教育局 | 1 | 8 | — | 7 | 1 |
| 文化局 | 1 | 6 | — | 2 | 4 |
| 農業局 | 1 | 4 | — | — | 4 |
| 工務局 | 1 | 4 | — | — | 4 |
| 交通局 | 1 | 11 | — | 4 | 7 |
| 觀光旅遊局 | 2 | 7 | — | 7 | — |
| 經濟發展局 | 1 | 2 | — | — | 2 |
| 社會局 | 1 | 15 | — | 4 | 11 |
| 勞工局 | 2 | 6 | — | 2 | 4 |
| 衛生局 | 1 | 2 | — | — | 2 |
| 都市發展局 | 1 | 4 | 1 | 1 | 2 |
| 環境保護局 | 1 | 4 | — | 2 | 2 |
| 警察局 | 1 | 6 | — | 5 | 1 |

表 4 臺南市非營業特種基金營運(業務)計畫項目執行率未達 3 成明細表

| 營運(業務)計畫項目 | 辦理之基金 | 單位 | 預計數 | 實際數 | 計畫執行率% |
|-----------------|-------------|----|-------|-----|--------|
| 1. 非都市土地開發影響費收入 | 臺南市都市發展更新基金 | 件 | 1 | — | 未執行 |
| 2. 賢豐市地重劃業務 | 臺南市實施平均地權基金 | 千元 | 3,341 | 332 | 9.94 |
| 3. 成大地下停車場收入 | 臺南市交通作業基金 | 千元 | 500 | 99 | 19.98 |
| 4. 觀光旅遊推廣費用 | 臺南市觀光發展基金 | 千元 | 355 | 89 | 25.20 |

註：本表係按計畫執行率由最低至最高之順序排列。

一、列管市地重劃抵費地之管理作業未臻落實，致部分抵費地遭占用未積極處理，或供公共設施使用遲未完成價購事宜，有待檢討改善。

截至本年底止，臺南市實施平均地權基金列管市地重劃、區段徵收待處分之可供建築用地及抵費地計有 120 筆，面積計 404,328.04 平方公尺，部分土地編定為公園綠地及機關用地。經查執行情形，核有：(一)已委託他機關管理維護及綠美化抵費地，惟未定期考核管理，間有被不當使用情事；(二)部分供作公園、活動中心等公共設施使用之抵費地，遲未完成價購事宜；(三)部分區段徵收範圍內之可建築土

地，未覈實列帳等情事，經函請檢討改善。(詳乙—42 頁)

二、辦理校園安全工作，結合教育、警政、社政等資源，強化校園安全防護機制，惟相關規範及執行情形未盡周妥，有待檢討改善。

教育局為使校園安全防護機制有效運作，除落實校園安全工作，提升自我防護知能外，並結合教育、警政、社政等資源，以強化校園安全防護機制。臺南市政府轄管各級學校民國 104 至 106 年度校安通報案件分別為 6,081 件 6,991 人次、8,272 件 9,402 人次及 4,609 件 5,938 人次，整體案件數及人次為先增加後減少情形，惟其中意外事件、兒少保護事件等 2 類案件數或人次仍居高不下。經查執行情形，核有：(一)未考量實際校園安全狀況，擬定強化校園安全防護機制具體作法提供轄屬學校及幼兒園據以辦理；(二)部分學校未依規定繪製學校內、外危險地圖(治安斑點圖)；(三)部分學校未確實辦理校園安全維護工作自主檢核；(四)部分學校未訂定人車進出管制及會客作業規定、校園場地開放使用(租借)管理規定；(五)部分學校未依教育部校園安全及災害事件通報作業要點，訂定校園安全事件通報作業與處置流程等情事，經函請檢討改善。(詳乙—49 頁)

三、臺南市虎頭埤風景區管理所公共造產基金規劃設置露營區，以吸引不同需求遊客，增加收入，惟維護管理情形未臻周妥，尚待檢討改進。

臺南市虎頭埤風景區管理所公共造產基金為使民眾入園體驗不同的園區生態及增加基金收入，於虎頭埤園區劃設露營專區，以吸引不同需求的遊客，增加業務收入。民國 104 至 106 年度一般民眾租用營位格數分別為 2,677 格、2,166 格及 4,411 格，並提供各級學校辦理迎新及公民訓練等活動場地，參加人數分別為 3,987 人、4,127 人及 2,315 人；租金收入分別為 139 萬餘元、128 萬餘元及 198 萬餘元。經查執行情形，核有：(一)露營中心鍋爐管理人員未具操作執照，或具執照之操作人員未參加複訓；(二)部分滅火器已逾有效期限，或標示位置未擺設滅火器；(三)部分急救箱內藥品已逾有效期限且未於明顯處標示急救箱位置；(四)部分營位木棧板已毀損，影響安全等情事，經函請檢討改善。(詳乙—89 頁)

四、為照顧長期臥床失能民眾，提供到宅沐浴車服務，惟未充分發揮公有沐浴車服務能量，且未妥為規劃沐浴車服務區域，有待檢討改善。

社會局所屬臺南市政府照顧服務管理中心為照顧長期臥床之設籍並實際居住臺

南市中(重)度失能者、身心障礙者，於民國 105 年度打造到宅沐浴車 1 輛，訂定「臺南市到宅沐浴車委辦實施計畫」，提供在家全身沐浴服務，並補助使用該沐浴車或民間自有沐浴車沐浴服務費，於民國 105 及 106 年度公益彩券盈餘分配基金共編列預算數 319 萬餘元，累計實支數 143 萬餘元，共服務 41 區、1,010 人次。經查執行情形，核有：(一)沐浴車服務區域尚有未開發之行政區，公有沐浴車服務能量未充分發揮，未善用既有資料庫通知隱性需求者，提升服務量能，增進計畫執行效益；(二)公私有沐浴車服務區域未妥為規劃，致部分沐浴車服務人數偏低且徒增經營成本；(三)到宅沐浴服務補助對象有待檢討；(四)委辦合約訂定後，廠商服務人力未到齊，無法提供服務，降低計畫執行效能；(五)尚未訂定業務監督、輔導及定期考核之計畫及衡量標準，無法透過監督考核及早發覺效益欠佳並予輔導協助等情事，經函請檢討改善。(詳乙—98 頁)

五、積極推動各項空氣品質維護計畫，空氣品質指標數據已見改善，惟未盡周妥，亟待檢討改善。

臺南市環境保護基金為改善空氣品質，積極推動各項空氣品質維護計畫，本年度編列「營建工地污染管制查核計畫」等 18 項管制計畫經費計 3 億 6,729 萬餘元，執行數計 3 億 2,752 萬餘元(含保留數)。經查執行情形，核有：(一)空氣品質指標已逐年改善，惟(細)懸浮微粒一項仍未達標；(二)營建工地申報空氣污染防制費之控管機制存有缺漏，部分拆除案件未能依法納管；(三)對營建工地之巡查缺失未積極辦理稽查裁處及複查；(四)未依(細)懸浮微粒各季節濃度高低，調整營建工地之稽查頻率；(五)部分空氣品質淨化區未依考核缺失辦理改善，影響考核實益；(六)全市空氣品質淨化區認養率達 74.78%，惟大型環保公園及環保林園大道認養率偏低；(七)未訂定餐飲業油煙排放標準或設備規範；(八)環境保護局所屬柴油車輛之行駛排煙狀況不符法規標準，且未能保養維修完成複驗；(九)部分主動到檢柴油車輛排煙狀況不符法規標準，遲未辦理改善並複檢；(十)推動保檢合一制度，惟迄無柴油車保養廠取得排煙檢測代驗資格等情事，經函請檢討改善。(詳乙—117 頁)

以上，各非營業特種基金運作之待改善事項，業據函復提出妥善改進措施，本處已列管繼續注意其改善成效。

陸、各方建議意見

一、臺南市易淹水面積占全國易淹水面積三分之一，市府辦理治水工程，淹水面積雖已減少，惟面對極端氣候及不良地理環境因素，允宜加強規劃及積極辦理改善，以給市民安心之生活環境，保障民眾生命財產安全。

全球氣候變遷現象日益顯著，臺灣地區水環境變化越快且越來越難預測，導致洪澇災害頻率、規模與損失均有加重趨勢。據經濟部水利署(下稱水利署)統計，全臺南市易淹水面積約 450 平方公里，為全市面積之 20.53%，亦占全國易淹水面積三分之一，全市 752 個里，有 267 個里位於易淹水地區，每逢颱風豪雨往往造成災情，故對臺南市而言，面對水患之挑戰更高於其他市縣。臺南市政府依據水利署訂定之「易淹水地區水患治理綱要計畫」縣(市)管區域排水原則，以 25 年重現期距洪水不溢堤為保護目標，據以推動各項治水工程。據臺南市政府水利局(下稱水利局)統計，民國 94 至 106 年之 12 年期間，

臺南市政府(含前臺南縣市政府)總計投入且已完工之治水經費約 206.1 億元(含中央委託代辦治理工程)，淹水面積從民國 94 年 612 豪雨之 18,375 公頃，降至民國 105 年梅姬颱風之 5,162 公頃(含農田面積 1,981 公頃)(圖 1 及表 1)，減少 13,213 公頃，約 71.91%，惟民國 106 年 7 月 29 日尼莎颱風與相隔 12 小時緊接而來的海棠颱風，連日大豪雨造成仁德

區等 17 個行政區積(淹)水災情，淹水總面積 629 公頃，雖已較民國 105 年梅姬颱風時降低許多，仍引發民怨，質疑治水成效。為瞭解臺南市淹水癥結及治水障礙，本

圖 1 民國 105 年梅姬颱風與民國 94 年 0612 豪雨淹水情形圖

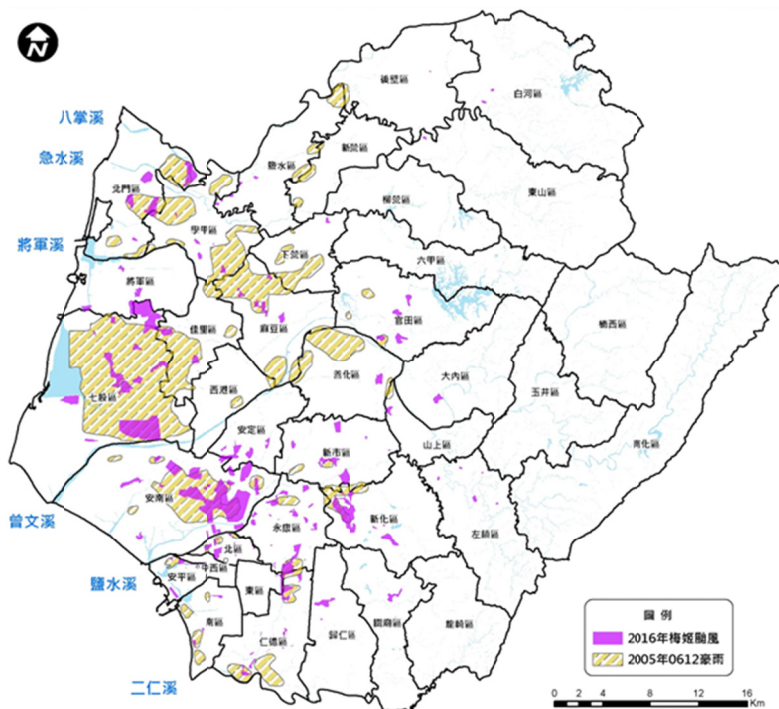

資料來源：臺南市政府水利局提供。

處擇選永康、仁德及安南等3個淹水災情較為嚴重地區，深入查核各該區相關水系治水計畫辦理情形，經綜合各方建議

表 1 民國 94 至 105 年度颱風(豪雨)事件淹水面積一覽表

單位：公頃、毫米

| 颱風事件期間 | 0612 豪雨 | 莫拉克颱風 | 康芮颱風 | 0812 豪雨 | 0906 豪雨 | 梅姬颱風 |
|--------------|---------|--------|--------|---------|---------|--------|
| | 94 年度 | 98 年度 | 102 年度 | 103 年度 | 105 年度 | 105 年度 |
| 淹水面積 | 18,375 | 55,000 | 3,310 | 1,657 | 484 | 5,162 |
| 最大 24 小時累積雨量 | 善化區 | 佳里區 | 新化區 | 西港區 | 永康區 | 安南區 |
| | 472 | 594 | 630 | 411 | 311.5 | 518 |
| 最大時雨量 | 善化區 | 佳里區 | 新化區 | 仁德區 | 仁德區 | 安南區 |
| | 98 | 86 | 106 | 91 | 86.5 | 103 |

資料來源：整理自臺南市政府水利局梅姬颱風淹水檢討報告。

意見及本處調查結果，尚有下列待改善事項，允宜檢討辦理。

(一)部分地區雨水下水道規劃路徑因鐵路橫貫，無法施作或必須辦理變更設計，影響區域排水能力。

永康區近年來因都市化發展快速，因應人口持續增加，自來水之大型輸水幹管多已先行完成鋪設，後續雨水下水道施作時若佈設方向與之交錯，往往必須以繞道或側溝等方式收集引流，惟因通水斷面不足等因素，影響該區域之排水能力，例如：中華路埋設有自來水幹管，致與該路交錯之柴頭港雨水下水道各系統無法順利施作，造成排水困難，其中柴頭港 H 幹線雖以縮小箱涵尺寸因應，惟形成排水瓶頸，一旦暴雨超逾側溝或箱涵之保護標準，即易生淹水災情。該區復因有縱貫鐵路沿中正北路(省道臺一線)，自東北向西南貫穿全區，且設有永康及大橋等 2 處火車站，致部分區域排水及雨水下水道之施作受鐵路經過影響，施工困難，或因配合鐵路高程須更改尺寸或坡度，形成排水瓶頸，如：蜈蚣潭中排及永康 H 幹線受鐵路影響，橫越鐵路段須改變排水坡度並縮減箱涵斷面，形成通水瓶頸進而造成回水效應，分別導致蜈蚣潭中排上游王行里周邊及 H 幹線上游烏竹街一帶屢生淹水災情。允宜積極與台灣自來水公司及交通部臺灣鐵路管理局溝通協調改善方式，以利排水之暢通，有效降低淹水風險。

(二)部分雨水下水道出口渠底高程低於外水計畫水位，影響系統排水功能。

雨水下水道之出水口多為河川或區排，其出口渠底之高程與外水水位需有安全

高低差距，否則容易造成內水難以宣洩，甚至外水倒灌之情事。安南區鄰近出海口，地勢低平，各雨水下水道幹(支)線系統於設置時，難以取得足夠之高程差，雨水下水道系統普遍有坡度過緩及逆坡等問題，如遇暴雨或大潮致使外水位抬升時，往往肇致雨水下水道排水困難，連帶影響上游市區之降雨無法順利排出，加重淹水災情。如興安路(安慶橋)1K03 等 6 個雨水下水道幹線出口之渠底高程低於外水位 5 年重現期之計畫水位，增加雨水下水道溢流風險。另查仁德區因近年都市發展迅速，建築及道路等不透水地面積增加，綠地減少，每逢暴雨，雨水無法及時滲透至地下，地面逕流遽增，水利局歷年雖陸續興建雨水下水道系統，以減少水患之發生，惟三爺溪排水系統部分雨水下水道幹線出口之渠底高程低於該河段 10 年降雨量重現期之計畫水位(表 2)，易受外水頂托引起回水效應，影響雨水下水道系統排水功能。允宜研酌於上開地點增設逆止閘、防洪閘門或抽水機組等設施，避免外

表 2 仁德區雨水下水道出口高程低於計畫外水位一覽表

單位：公尺

| 項次 | 下水道名稱 | 銜接排水名稱 | 銜接位置 | 排水系統計畫水位 | 下水道出口高程 |
|----|-------|--------|---------|----------|---------|
| 1 | YF 幹線 | 三爺溪 | 12K+904 | 6.93 | 5.87 |
| 2 | YA 幹線 | | 12K+184 | 6.66 | 5.35 |
| 3 | OP 幹線 | | 11K+174 | 6.17 | 5.07 |
| 4 | I 幹線 | | 11K+004 | 6.10 | 4.56 |

資料來源：整理自臺南市政府水利局提供資料。

水倒灌，並運用機械輔助抽排，避免因雨水無法及時宣洩，造成積(淹)水災情。

(三)部分地區因都市計畫道路欠缺經費尚未開闢，致雨水下水道無法施作，增加淹水風險。

水利局為降低淹水風險，定期辦理永康區雨水下水道系統規劃檢討，依永康區都市發展計畫所劃定之計畫道路，規劃興建各集水分區之雨水下水道主(支)線系統，以強化地區排水能力。另因永康區鄰近原臺南市區，近年來都市發展快速且人口持續增加，囿於工程經費籌措不易及土地徵收困難等因素，部分地區之計畫道路尚未開闢，人車通行多賴既成道路。惟部分既成道路之寬度、路徑甚至方向均與該地區原計畫道路迥異，致雨水下水道系統難以依計畫道路佈建或僅能部分施作，斷面尺寸及坡度等均無法依規劃施工，影響部分地區之排水功能。例如永康雨水下水道 A 幹線下游洲尾街一帶、永康 B 幹線下游中正南路以西鹽行路一帶、永康 H 幹線

龍安街支線、永康 E 幹線主幹線(中山路)一帶等地區，均因計畫道路未開闢，無法埋設雨水下水道，影響上開集水區之排水功能，增加淹水風險。允宜妥籌相關工程經費，並積極配合都市計畫道路之開闢，併同建置雨水下水道系統，以提高排水效率，降低淹水風險。

(四)部分雨水下水道系統因都市化後環境改變，通水斷面不足，不利排除降雨逕流。

安南區各雨水下水道系統除部分次幹管或支線系統外，均已建置完成，惟查部分系統因都市化後環境改變，地面逕流增加，且集水面積過大，既有箱涵通水斷面不足，導致排水不順，衍生積(淹)水災情。例如：雨水下水道 D 幹線安中路、海佃路及同安街等路段通水斷面不足，未達 5 年降雨重現期之保護標準，民國 106 年 731 水患當日安中路與同安路口等地區亦發生淹水災情。復經水利局運用美國環境保護署(EPA)所發展之暴雨經理模式(Storm Water Management Model, SWMM)進行水理分析檢核結果，上開地區雨水下水道系統均有通水斷面不足之現象，允宜妥籌相關工程預算，增加管渠通水斷面，俾能快速排除降雨逕流，降低地區淹水風險。

(五)部分河川之橋梁梁底高程及橋梁長度未達保護計畫標準，致通洪斷面不足。

橋梁為連接河川兩岸必要之交通設施，惟橋梁高度、跨距及落墩數量與位置往往影響河川通洪功能。例如：安南區除有曾文溪及鹽水溪等主要河川流經外，另有鹽水溪排水、安順寮排水、六塊寮排水、海尾寮排水及鹿耳門排水等諸多區域排水水系，區內橋梁

及跨渠構造物數量眾多。部分排水系統之橋梁或跨渠構造物等設施，因橋梁之跨距不足或梁底高程偏低(表 3)，未達 10 年降雨量重現期之保護標準，致

表 3 安南區排水系統橋梁構造不良情形一覽表

單位：公尺

| 項次 | 排水系統名稱 | 橋名 | 樁號 | 橋梁長度 | | 梁底高程 | |
|----|--------|-------|--------|-------|----|------|------|
| | | | | 現況 | 計畫 | 現況 | 計畫 |
| 1 | 鹿耳門排水 | 鹿耳門橋 | 5K+785 | 20.40 | 30 | 1.56 | 2.78 |
| 2 | 土城仔排水 | 無名橋 | 2K+095 | 4.00 | 10 | 1.15 | 2.67 |
| 3 | | 無名橋 | 2K+405 | 3.40 | 10 | 1.26 | 2.76 |
| 4 | | 無名橋 | 2K+705 | 4.00 | 7 | 1.84 | 2.85 |
| 5 | 學甲寮排水 | 無名橋 | 0K+221 | 6.00 | 15 | 1.60 | 2.77 |
| 6 | | 無名橋 | 0K+970 | 6.20 | 10 | 2.19 | 2.93 |
| 7 | | 無名橋 | 1K+186 | 5.00 | 10 | 1.58 | 2.98 |
| 8 | 溪南寮排水 | 南興二號橋 | 2K+680 | 6.50 | 20 | 2.50 | 3.34 |
| 9 | | 南興橋 | 2K+947 | 18.00 | 20 | 2.41 | 3.40 |
| 10 | | 溪南橋 | 3K+242 | 10.50 | 18 | 3.41 | 3.46 |

資料來源：整理自臺南市政府水利局提供資料。

水流斷面不足，形成通洪瓶頸，若遇瞬間強降雨，即易因河川水位高漲，發生阻水效應，造成淹水災情。另查仁德區三爺溪流域之永寧橋、晉祥橋、文賢橋、仁德一號橋、鯽潭橋等 5 座橋梁，均位處當地交通要道，然因興建年代久遠等因素，橋梁梁底高程已低於該河段 10 年降雨量重現期之計畫水位，通洪斷面不足，每遇長時間降雨，河面上升至梁底阻擋水流，造成上游河段積(淹)水，同時橋梁亦須封閉，嚴重影響當地交通。允宜積極妥籌相關預算，配合相關治理計畫研酌改善措施，以減輕淹水災情。

(六)為有效紓解永康及仁德排水壓力，規劃新建多處滯洪池，惟因用地問題，迄未興建。

依據內政部營建署民國 98 年 11 月 27 日修正發布之「下水道工程設施標準」第 2 條等規定，滯洪池(雨水調節池)係透過滯洪或蓄洪等方式，分攤排水系統於瞬間暴雨時之尖峰流量，進而

減少排水系統下游之負擔。水利局為調節排水系統下游輸水不足之逕流量，於永康區規劃新建 8 處滯洪池(表 4)，惟其中砲兵學校及鹽行國中 2 處雖係公有土地，

表 4 永康區滯洪池規劃方案一覽表

單位：公頃

| 項次 | 滯洪池名稱 | 用地類別 | 土地面積 | 結合之雨水下水道 |
|----|-----------|------|------|-----------|
| 1 | 砲兵學校 | 公有土地 | 7.5 | 六甲頂 YD 幹線 |
| 2 | 鹽行國中 | | 2.2 | 永康 M 幹線 |
| 3 | 大灣 DA 幹線 | 私有農地 | 11.5 | 大灣 DA 幹線 |
| 4 | 大灣 DE 幹線 | | 7.5 | 大灣 DE 幹線 |
| 5 | 大灣 DI 幹線 | | 3.6 | 大灣 DI 幹線 |
| 6 | 大灣 DJ 幹線 | | 3.1 | 大灣 DJ 幹線 |
| 7 | 太子廟 TA 幹線 | | 10.2 | 太子廟 TA 幹線 |
| 8 | 太子廟 TC 幹線 | | 5.0 | 太子廟 TC 幹線 |

資料來源：整理自臺南市政府水利局提供資料。

因尚未完成都市計畫土地使用分區變更程序，土地撥用迄未完成；其餘 6 處為私人用地，因土地徵收金額龐鉅，亦未取得相關用地，均無法設置滯洪池。另查該局為改善三爺溪排水系統無法及時宣洩地表逕流之問題，前於民國 102 年 2 月完成仁德滯洪池治理工程，惟完工啟用後歷經多次颱風侵襲，發現該滯洪池之水理效果僅能降低三爺溪中下游之渠段水患，對於中上游人口密集區與工業區(如太乙工業區等)因萬代橋橋墩造成排水瓶頸等因素，排洪助益並不明顯；該局考量當地主要淹水原因為三爺溪水位高漲，導致其分支線排水無法以重力排除，爰規劃於大灣排水局部

渠段兩側低密度開發之農業區，新增大灣東 1 等 7 處滯洪池，面積合計 8.56 公頃，預估總蓄洪量為 22.4 萬公噸，每秒可削減 19.4 公噸之洪峰量，以有效降低排水系統主(支)流水位，惟因用地徵收經費龐鉅且都市計畫變更程序未完成等因素，迄未能取得相關工程用地。允宜儘速辦理都市計畫變更土地使用分區等作業，並積極妥籌經費預算，以利後續用地撥用或徵收作業之遂行，俾依計畫完成各處滯洪池，有效降低水患發生之風險。

(七)部分排水系統沿岸之堤防或護岸高程不足，肇致洪水溢堤淹水災情。

安南區近年來因經濟發展快速，人口持續增加，地價上漲，與河爭地之情況亦逐年增加，致每年豪雨及颱風期間，大量雨水匯入河川及排水系統，造成溢堤氾濫等水患屢見不鮮。水利局為避免水患影響沿岸居民之生命財產安全，逐年修建堤防或護岸等防洪設施。惟因溫室效應所引發極端氣候影響，部分現有之堤防或護岸高程已不足以因應防

災需求。其中鹿耳門排水、土城仔排水及土城仔一之二排水等系統，部分左右岸堤防高程(表 5)未達 10 年降雨量重現期

表 5 安南區排水系統現況堤岸高程一覽表

單位：公尺

| 項次 | 排水系統名稱 | 位 置 | 計畫堤頂高程 | 現 況 堤 岸 高 程 | |
|----|----------|---------------|--------|-------------|-----------|
| | | | | 左 岸 | 右 岸 |
| 1 | 鹿耳門排水 | 0K+840~0K+930 | 2.60 | 3.07~3.16 | 2.32~2.49 |
| 2 | | 1K+600~3K+120 | | 1.91~2.67 | 2.02~3.67 |
| 3 | | 3K+120~5K+930 | | 2.03~2.59 | 1.61~2.68 |
| 4 | 土城仔排水 | 0K+000~0K+697 | | 1.71~2.55 | 1.89~2.64 |
| 5 | | 1K+804~3K+360 | | 1.27~2.40 | 1.60~2.56 |
| 6 | 土城仔一之二排水 | 0K+000~2K+700 | | 1.33~2.85 | 1.82~2.88 |

資料來源：整理自臺南市政府水利局提供資料。

保護標準之計畫堤頂高程，溢堤引發水患之風險相對增加。允宜妥籌相關工程經費，研酌增建高程不足之排水系統護岸或堤防，以降低沿岸淹水風險。

二、為改善民眾生活環境，持續推動公共建設，惟部分因環境變遷、規劃不當等因素，造成閒置，亟待研謀改善措施，以活化使用，提升公產使用效能。

政府為改善民眾生活環境及發展經濟，持續推動重大公共建設，每年均編列大筆經費辦理，能否如期如質完成，發揮預期功能與效益，促進交通便捷、環境美化、經濟發展等，讓民眾享受優質公共設施及生活環境，攸關人民生活福祉甚巨。惟間

有部分重大公共建設完工後閒置或低度使用，頻遭媒體報導並為人民所詬病，並戲稱閒置設施為「蚊子館」，活化閒置公共設施成為社會各界關注的議題，行政院遂於民國 94 年指示所屬公共工程委員會(下稱工程會)成立活化閒置公共設施專案小組，民國 95 年 2 月核定行政院活化閒置公共設施推動方案，並以媒體報導及審計機關調查報告資料為基礎，清查使用率偏低或閒置等公共設施。據工程會閒置公共設施通報資訊系統，截至本年底止，列管臺南市(含前臺南縣)閒置設施累計 27 件，其中已解除列管者 23 件、尚未完成活化仍持續列管者 4 件(表 6)，均經本處調查後依審計法第 69 條規定函請臺南市市長查明妥處並報告監察院。有關臺南市尚未活化閒置公共設施改善辦理情形，除臺南市玉井游泳池因地處偏遠及救生員異動頻繁長期未能聘足，致開放使用天數未達活化標準而未解除列管外，餘經蒐集各方建議意見及本處調查結果，彙整如下，允宜檢討積極辦理，俾提升公產使用效能，發揮財務效益。

表 6 臺南市政府暨所屬機關閒置公共設施仍未解除列管情形表

單位：新臺幣千元

| 序次 | 管理機關 | 公共設施名稱 | 總建造經費 | 閒置起始日期 | 閒置原因類別 | 解除列管日期 | 審計機關處理情形 |
|----|--------|-------------------------------------|--------|---------|--------|--------|--|
| 1 | 臺南市體育處 | 臺南市佳里游泳池 | 94,800 | 960101 | 其他 | 尚未活化 | 本處於民國 103 年 12 月 9 日依審計法第 69 條規定函請臺南市市長妥為處理並報告監察院。 |
| 2 | 玉井國民中學 | 臺南市玉井游泳池 | 31,361 | 981201 | 其他 | 尚未活化 | 本處於民國 103 年 12 月 9 日依審計法第 69 條規定函請臺南市市長妥為處理並報告監察院。 |
| 3 | 文化局 | 臺南市安平港國家歷史風貌園區－歷史水景公園橡欣樓(原聯勤 304 廠) | 50,000 | 1000205 | 其他 | 尚未活化 | 本處於民國 106 年 3 月 10 日依審計法第 69 條規定函請臺南市市長妥為處理並報告監察院。 |
| 4 | 觀光旅遊局 | 黃金海岸船屋(停車場管理中心) | 80,230 | 1010201 | 其他 | 尚未活化 | 本處於民國 105 年 1 月 12 日依審計法第 69 條規定函請臺南市市長妥為處理並報告監察院。 |

資料來源：整理自工程會閒置公共設施通報資訊系統。

(一)取得安平區橡欣樓建物及土地，規劃修復再利用已長達 10 年，仍未完成活化，且遲未確定活化經營方式，致持續閒置中，允宜確定未來活化營運方案，積極執行，以提升公產效能。

原臺南市政府(文化觀光處，縣市合併後相關業務由臺南市政府文化局承接，下稱原市府及文化局)為提供遊客多功能休憩場所，規劃將位於安平港附近之國防部軍備局生產製造中心第 304 廠內之橡欣樓規劃作為旅遊休閒中心，提報「歷史水景園區紀念建築修復再利用工程」計畫，經行政院於民國 97 年 2 月 21 日核定補助經費 5,000 萬元，計畫期程自民國 97 至 98 年度，嗣後以區段徵收方式取得橡欣樓之土地及建物(建物補償費 3,020 萬餘元，基地土地權利價值為 8,220 萬餘元，總計基地及建物取得成本 1 億 1,241 萬餘元)。原市府於民國 97 年 2 月 20 日簽訂規劃設計監造勞務採購契約，惟未依規定詳細審查工程發包預算書圖，即先行招標，致決標後承商即提出工程合約圖說完整性不足，無法施工，於民國 98 年 6 月 12 日起停工辦理變更設計，復未積極督促設計單位辦理變更設計，延宕約 1 年 6 個月仍無法施工，肇致承商以變更設計未完成，工程無法施工超逾 6 個月為由，提出終止契約要求，於民國 99 年 11 月 23 日終止契約，工程費及設計費等合計支付 1,855 萬餘元。惟查原市府及文化局對於設計監造單位未依會議決議修改變更設計書圖，且未落實執行監造作業，任令設計及監造疏漏長期存在，肇致履約爭議，且未依勞務採購契約規定請求違約



安平區橡欣樓外觀

金及移送主管機關懲戒，影響機關權益甚鉅。嗣後文化局改採促進民間參與公共建設 ROT 方式辦理橡欣樓修復及營運，於民國 103 年 4 月 8 日第 1 次公告招商，僅 1 家廠商申請惟資格不符，經檢討原因為：橡欣樓諸多設施劣化情況嚴重、周邊無其他遊客、案地為公園用地致可營業項目僅餐飲及商品販售，可預期營收有限等，該局雖提高廠商利潤率、延長委外年限等招商誘因，惟對於權利金、土地租金與營業項目等均維持不變，致第 2 次於民國 103 年 8 月 28 日公告招商，仍無廠商申請；第 3 次於民國 104 年 1 月 13 日公告招商，僅 1 家廠商申請，並獲選為最優申請人，卻於議約完成後於同年 12 月 31 日放棄簽約，而文化局亦未確實檢討廠商不簽約原因，

積極調整招商內容以吸引廠商投資，嗣於民國 105 年 9 月簽辦擬將橡欣樓報廢拆除，又於同年 11 月改為評估橡欣樓整建為文化資產傳習中心之可能性。文化局對於橡欣樓活化方式一再變更，肇致尚未完成活化。本案經本處於民國 106 年 3 月 10 日依審計法第 69 條第 1 項規定函請臺南市市長妥為處理並報告監察院。依文化局各次函復已陸續提出規劃橡欣樓為文化資產育成中心、或數位青創基地、或臺南市傳統工藝中心等方案，惟活化方案遲未定案，遑論編列修復經費。允宜積極確定橡欣樓建物再利用方案，儘速完成活化計畫，以提升公產效能。

(二)興建臺南市黃金海岸船屋，預定作為餐飲中心，卻不符土地使用及使用執照用途致閒置，雖委外經營 3 年餘終止契約收回，卻未規劃後續營運方向及積極辦理變更使用執照，對於招商一再流標，迄無有效解決方案，肇致持續閒置中，允宜儘速完成使用執照變更及整修工程，俾儘早營運使用，提升黃金海岸觀光效益。

原市府於民國 83 至 88 年間興建臺南市黃金海岸濱海遊憩區，主要設施有船屋、停車場等，船屋耗資 3,945 萬餘元於民國 85 年 6 月竣工，為地下 1 層、地上 3 層建物，總樓地板面積 5,769.79 平方公尺，原預定作為餐飲中心，惟因土地使用分區為停車場用地，無法供作餐廳使用，又因內部裝修工程未完成而閒置，案經前審計部臺灣省臺南市審計室於民國 91 年 6 月 4 日函請原市長查明妥處並報告監察院，監察院於民國 91 年 12 月 3 日提案糾正，嗣由原市府研提整建黃金海岸停車場管理中心大樓等改善措施，經監察院審查後備查在案。原市府為增加船屋使用項目，遂將停車場用地變更為公園用地，並於民國 93 年 6 月將船屋及停車場委外經營，並向交通部觀光局爭取補助改善內部設施，花費計 4,078 萬餘元，惟經營廠商未按期繳交權利金，原市府遂於民國 96 年 12 月底終止契約，民國 97 年 5 月接管；惟接管後未規劃後續營運方向，任由船屋閒置 1 年餘後，雖辦理委外經營招商 6 次，均無廠商申請，



黃金海岸停車場管理中心大樓(船屋)

經檢討原因主要係廠商認為投資成本太大，較難獲利，原市府遂於民國 99 年 2 月 4 日開會檢討，決定自行完成船屋及消防設備整修後，再變更使用執照，以供店鋪、簡易餐飲、文化藝術品展覽及辦公室使用，以利招商。惟縣市合併後，市府未依前述會議編列相關預算辦理整修工程，船屋持續閒置，嗣後由觀光旅遊局於民國 101 年 3 月 1 日規劃作為伴手禮中心，並作成結論：目前船屋使用執照為停車場管理中心，用途受限，擬分 2 階段變更使用執照，以利未來多元經營，同年 3 月 28 日觀光旅遊局委託建築師辦理黃金海岸船屋及周邊環境活化委託規劃案，並於同年 4 月 27 日召開工作會議，決議採行 1 樓作為一般零售商場、2 樓作為飲食店之建議方案，惟對於是否辦理變更使用執照之修繕工程遲而未決，遲至民國 101 年 7 月 5 日始決定將變更使用執照之修繕工程，納入政府招商承諾事項，嗣後於民國 101 年 12 月至 103 年 8 月辦理 4 次 ROT 招商未果，後續由該局自行辦理，於民國 105 年 9 月完成委外辦理黃金海岸變更使用執照及空間環境改造工程規劃設計作業，民國 106 年 6 月工程竣工，結算金額 2,046 萬餘元，同年 7 月為改善外牆防水及室內空調設備等問題，辦理黃金海岸船屋外牆防水處理暨空調管線檢測工程發包，決標金額 489 萬元，迄民國 107 年 4 月底，停工辦理變更設計增列送電修繕工項；另船屋已於民國 106 年 11 月完成委外經營管理招商，惟截至民國 107 年 4 月底尚在辦理使用執照變更中。本案投入興建及修繕經費計 1 億 558 萬餘元，未能發揮財務效益，經本處前於民國 105 年 1 月 12 日依審計法第 69 條第 1 項規定函請臺南市市長妥為處理並報告監察院，允宜儘速完成船屋使用執照變更及整修工程，俾能儘早營運使用，以提升黃金海岸觀光效益。

(三)耗費鉅資興建佳里區游泳池，委外經營 8 年餘後閒置未用長達 10 年，雖已再發包辦理整修工程，允宜妥為監督施工品質並研擬後續營運方案，以儘早活化開放使用。

前臺南縣佳里鎮公所(縣市合併後機關名稱為臺南市佳里區公所，下稱前公所或該公所)為增進全民健康及培養基本自救能力，斥資 7,030 萬餘元於民國 86 年 9 月興建完成佳里區室內游泳池(有長度 50 公尺之 8 水道，面積 1,050 平方公尺)，民國

87 年委託廠商經營，至民國 96 年 1 月 2 日因廠商經營不善而終止契約。前公所鑑於該游泳池已使用多年，且無溫水及相關水療休閒設施，曾於民國 95 年 11 月及 97 年 6 月撰具「佳里鎮立游泳池整修暨擴充設備工程計畫書」及「佳里鎮立游泳池整修暨擴充設備第二期工程計畫書」，分別獲前行政院體育運動發展委員會(下稱前體委會)補助 800 萬元及 500 萬元，計 1,300 萬元，並自籌 172 萬餘元，辦理游泳池防漏層、過濾設備更新、新設加溫系統、水療池及冷熱池按摩系統等，分別於民國 97 年 11 月及 99 年 11 月竣工，結算金額計 1,463 萬餘元，惟前公所未能審酌補助額度不足施作原計畫項目，妥為評估修繕項目之輕重緩急及增設必要性，卻對於建物結構安全及急需補強項目，如鋼構梁柱鏽蝕、磁磚剝落等項未列入整修，致整修工程竣工後因油漆、壁磚、磁磚、鐵捲門及鋼構梁柱鏽蝕等項目未改善而無法對外開放營運。嗣後該公所雖再提報內牆壁磚補修等整修計畫 454 萬餘元，報經前體委會於民國 100 年 11 月 30 日現場會勘後，以整體報告內容浮報不實，不予補助，並列入「行政院體育委員會活化閒置公共設施推動會報」中予以列管。然該公所



佳里區游泳池主體設施

所未積極再辦理活化事宜，延宕至民國 102 年 8 月 20 日始辦理建築師遴選，並向臺南市體育處爭取補助經費以整修損壞設備，民國 103 年 12 月底設計圖說仍在審查中，嗣民國 104 年 2 月 12 日臺南市政府召開該游泳池未來營運管理規劃會議決議請該公所朝規劃為多元活動或其他運動用途使用，迄民國 105 年 6 月始由臺南市體育處核定補助規劃設計監造費用，該公所於民國 106 年 10 月 3 日公告活化整修工程招標，同年 12 月 26 日決標，金額 926 萬餘元，預計於民國 107 年 7 月 11 日完工。本案前經本處於民國 103 年 12 月 9 日依審計法第 69 條規定函請臺南巿市長妥為處理並報告監察院，允宜妥為監督廠商施工品質並如期如質完工，妥擬後續營運方案儘早開放使用，以發揮財務效能並滿足民眾運動需求之期待。

三、臺南市政府辦理公有零售市場經營管理，部分市場攤(鋪)位出租率長期偏低或樓層閒置，營運方式及實際使用已不符民眾需求；輔導轄區夜市合法化申請營業許可數量比率仍偏低，均亟待研謀改善，以提升市場機能與夜市監督管理效能。

近十年來全臺大型量販店、購物中心及超級市場等新式商場如雨後春筍般蓬勃發展，鯨吞蠶食傳統零售市場客源，且隨著經濟發展及國民所得提升，消費大眾對購物環境之要求趨向多元與專業化經營，致公有零售市場營運面臨相當大考驗，加上市場建物老舊，屢見發生火警意外，如：臺中市水湳市場大火釀成 13 條人命、雲林縣斗六西市場民國 106 年 7 月 4 日凌晨火災多家老店燒毀，建物老舊、安全問題成為媒體關注焦點。另夜市也是地方創造飲食特色之焦點，惟所衍生之交通、環境及食品衛生疑慮等問題，屢見媒體報導。臺南市公有零售市場計有 59 處、集合攤販(又稱夜市)計有 64 處，臺南市市場處(下稱市場處)民國 104 至 106 年度分別編列管理維護經費 7,588 萬餘元、7,921 萬餘元及 7,840 萬餘元。有關公有零售市場及夜市營運管理情形，經蒐集各方建議意見及本處調查結果，彙整如下，允宜研謀改善，俾提升市場經營效能及落實夜市管理作業，符合民眾對購物環境之需求。

(一)自行經營公有市場整體出租率近九成，惟部分市場攤(鋪)位出租率長期偏低或樓層閒置，允宜就各該市場面臨之經營困境，調整市場體質及經營管理方向，以提升市場整體營運效能。

臺南市公有零售市場(下稱市場)計有 59 處，除崇義市場委託經營外，其餘 58 處自行經營，市場處為加強各市場之行銷，除辦理個別市場行銷活動外，並舉辦市場微電影拍攝競賽、西元 2017 年市場名攤大賞、台灣滷肉飯節等行銷活動，以帶動市場買氣及增加市場曝光度。經統計自行經營之 58 處公有市場，截至民國 106 年 9 月底止，整體出租率雖達 89.23%，惟查其中仍有保安等 18 個市場出租率未達 80% (表 7)，占市場總數 31.03%，經分析各該市場經營情形，發現部分市場設置過於密集，消費客源重疊，如：1. 麻豆市五市場與麻豆市三市場毗鄰相距僅 68.30 公尺，消費客源重疊，致市五市場攤(鋪)位 197 位，出租率僅 55.65%；2. 中西區內計有

10 處市場(圖 2)，其中部分市場設置地點密集，消費客源重疊，保安市場出租率僅 69.53%、西門市場 78.44%。再查出租率未達 80%之 18 個市場中，後營市場(30 個攤位，出租率 43.33%)、仁德中洲市場(22 個攤位，出租率 45.45%)、鹽水觀光美食城(29 個攤位，出租率 48.28%)、佳里佳興市場(26 個攤位，出租率 57.69%)、小腳腿市場(5 個攤位，出租率 60.00%)及中營市場(13 個攤位，出租率 69.23%)等 6 處攤位數均僅 30 攤以下，且為該區唯一或唯二之市場，惟攤位出租率仍均

圖 2 中西區市場分布及服務範圍環域分析圖

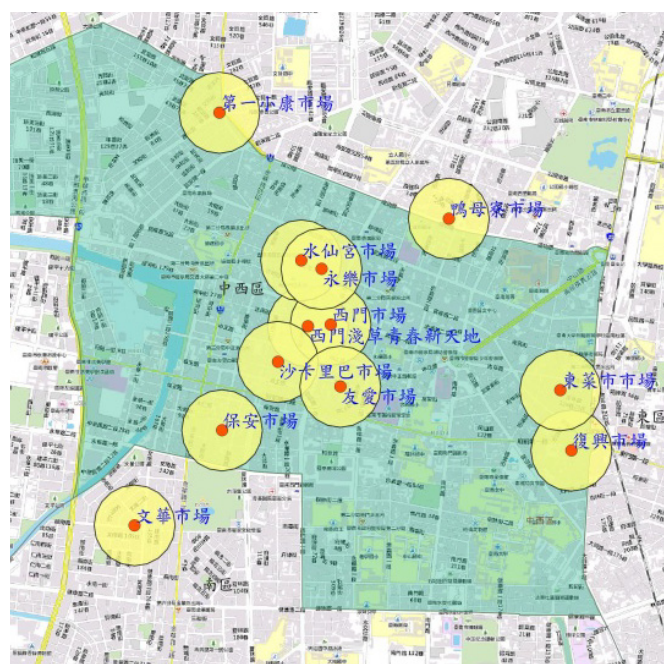

資料來源：整理自臺南市市場處提供資料，套繪 QGIS 環域分析 200 公尺範圍。

未達 70%，其中鹽水觀光美食城於民國 102 年改建，更位於月津港旅遊路線景點，然市場經營情況亦未盡理想，亟待調整市場體質及經營管理模式，結合在地化特色研謀營運善策，提升市場營運效能。

表 7 公有零售市場攤(鋪)位出租率未達 80%明細表

單位：位、%

| 編號 | 市場名稱 | 可出租攤位數 | 出租情形 | 出租率 | 編號 | 市場名稱 | 可出租攤位數 | 出租情形 | 出租率 |
|----|---------|--------|------|-------|----|--------|--------|------|-------|
| 1 | 後營市場 | 30 | 13 | 43.33 | 10 | 中營市場 | 13 | 9 | 69.23 |
| 2 | 仁德中洲市場 | 22 | 10 | 45.45 | 11 | 保安市場 | 233 | 162 | 69.53 |
| 3 | 鹽水觀光美食城 | 29 | 14 | 48.28 | 12 | 滬汪市場 | 35 | 25 | 71.43 |
| 4 | 麻豆市五市場 | 354 | 197 | 55.65 | 13 | 和順市場 | 64 | 46 | 71.88 |
| 5 | 佳里佳興市場 | 26 | 15 | 57.69 | 14 | 菁寮市場 | 25 | 18 | 72.00 |
| 6 | 小腳腿市場 | 5 | 3 | 60.00 | 15 | 官田隆田市場 | 77 | 57 | 74.03 |
| 7 | 將軍市場 | 10 | 6 | 60.00 | 16 | 左鎮市場 | 31 | 23 | 74.19 |
| 8 | 大內市場 | 49 | 33 | 67.35 | 17 | 仁德市一市場 | 87 | 66 | 75.86 |
| 9 | 東山市場 | 66 | 45 | 68.18 | 18 | 西門市場 | 218 | 171 | 78.44 |

註：1. 資料統計截止至民國 106 年度 9 月底止。

2. 資料來源：整理自臺南市市場處提供資料。

(二)部分市場攤(鋪)位多違規改建為住家使用，或經營型態已不符合零售市場管理條例所定用途，影響公共安全及市場用途，允宜研謀改善，以符規定並活化使用。

早年市場之興建，主要係滿足市民日常採買生活必需品，故零售市場管理條例第 3 條規定：「本條例所稱零售市場，指經直轄市或縣(市)主管機關核准，……以零售及劃分攤(鋪)位方式，供蔬、果、魚、肉類及其他民生用品集中零售之營業場所。」惟近年來隨著商業化、都市化發展結果，部分市場使用已偏離原興建目的，如：1. 中西區西門淺草青春新天地 77 個鋪位，進駐商家均為提供熟食、冷飲、服飾、飾品及創意商品之攤鋪，並邀請青年族群與藝術文創團體進駐，連同周邊之正興街及國華街等知名商店形成商圈，已與零售市場管理條例所定出售蔬果魚肉類及其他民生用品之營業場所性質不符；2. 中西區永樂市場為地上 2 層建物，1 樓 216 個出租攤(鋪)位中有 179 個已作為攤販工作場所或倉儲使用，另 2 樓 233 個鋪位中，有 230 個違規改建為住家使用，影響公共安全；3. 白河市場為地上 2 層建物，2 樓 56 個鋪位中有 31 個供住家使用；4. 歸仁區僅有 1 處公有市場為 3 層建物，1 樓攤(鋪)位出租 158 位，出租率 82.72%，2、3 樓雖經多次媒合其他機關或團體進駐使用，惟執行成效不佳，仍為閒置狀態。綜上，部分市場攤(鋪)位多違規改建為住家使用、或經營性質已不符零售市場管理條例所定之用途、或已失去市場機能，允宜視商業活動需求與實質環境品質，進行整體之考量，研謀改善，俾符規定並活化使用，以維公共安全。



西門淺草形象商圈

(三)近半數市場建物已使用長達 40 年以上，建物老舊，惟建物公共安全檢查項目並未納列攤(鋪)位用電設施總用電量管制，允宜增列檢查項目，以維市場用電及消防安全。

依建築法第 77 條規定：「建築物所有權人、使用人應維護建築物合法使用與其構造及設備安全……供公眾使用之建築物，應由建築物所有權人、使用人定期委託中央主管建築機關認可之專業機構或人員檢查簽證，……。」市場處歷年均委託專業廠商辦理「建築物公共安全檢查」及「消防安全設備檢查」等 2 項檢查工作，本

年度已完成 64 棟公有市場建物(含廢市 3 棟及臨時攤販集中場 2 棟)建築物公共安全檢查申報(每年 1 次)及消防安全設備檢查申報(每半年 1 次)。歷年檢查項目，多係依法規辦理建物空間、內部裝修材料、避難出入口、樓梯走廊通道、滅火器安置等項，惟對於攸關市場用電負荷之檢查工作則均未實施。按各市場多有裝設大型冷凍(藏)櫃或烤爐等高功

率電器，尤以禽畜漁生鮮品、蔬果及熟食等營業類別需求更甚，經統計經管 59 棟(含廢市 1 棟)公有市場平均使用年數約 39 年(表 8)，其中 29 棟為 40 年以上之老舊建築，原有供電設施不足實際需求，致部分攤商自行搭接電線。鑑於近年來夏季酷熱難耐，部分地方因用電量超過電線負荷，釀成火災意外事件時有所聞。為完備市場公共建物安全檢查效能，允宜加強市場用電設施

總容量管制及安全檢查，以維護市場用電及消防安全。

(四)為加強攤販管理及維護消費者權益，訂定「臺南市攤販管理自治條例」規範攤販設置地點申請、許可審查及攤販營業遵循等各項管理程序，惟約九成夜市尚未取得營業設置許可，亟待加強輔導設立。

表8 市場興建與使用年數統計表

| 編號 | 市場名稱 | 興建年度 | 使用年數 | 編號 | 市場名稱 | 興建年度 | 使用年數 |
|------|--------|------|------|----|---------|--------|------|
| 平均年數 | | | 39 | 30 | 後營市場 | 70 年 | 37 |
| 1 | 麻豆市四市場 | 34 年 | 73 | 31 | 玉井市場 | 72 年 | 35 |
| 2 | 西門市場 | 日據時代 | 70 | 32 | 崇德市場 | 72 年 | 35 |
| 3 | 沙卡里巴市場 | 日據時代 | 70 | 33 | 和順市場 | 73 年 | 34 |
| 4 | 東菜市市場 | 日據時代 | 70 | 34 | 新營市一市場 | 73 年 | 34 |
| 5 | 佳里中山市場 | 日據時代 | 70 | 35 | 北門市場 | 73 年 | 34 |
| 6 | 佳里光復市場 | 日據時代 | 70 | 36 | 中洲市場 | 74 年 | 33 |
| 7 | 永康市場 | 42 年 | 65 | 37 | 水仙宮市場 | 74 年重建 | 33 |
| 8 | 永樂市場 | 49 年 | 58 | 38 | 文華市場 | 74 年 | 33 |
| 9 | 下營中營市場 | 49 年 | 58 | 39 | 鴨母寮市場 | 74 年 | 33 |
| 10 | 山上市場 | 54 年 | 53 | 40 | 佳里佳興市場 | 74 年 | 33 |
| 11 | 楠西市場 | 58 年 | 49 | 41 | 六甲市場 | 75 年 | 32 |
| 12 | 柳營市場 | 58 年 | 49 | 42 | 新市市場 | 76 年 | 31 |
| 13 | 新營市三市場 | 59 年 | 48 | 43 | 歸仁市場 | 76 年 | 31 |
| 14 | 後壁安溪市場 | 59 年 | 48 | 44 | 復興市場 | 77 年 | 30 |
| 15 | 後壁菁寮市場 | 59 年 | 48 | 45 | 麻豆市三市場 | 79 年 | 28 |
| 16 | 漚汪市場 | 60 年 | 47 | 46 | 鹽水市場 | 81 年 | 26 |
| 17 | 新化市場 | 60 年 | 47 | 47 | 麻豆市五市場 | 81 年 | 26 |
| 18 | 關廟市場 | 60 年 | 47 | 48 | 善化市場 | 84 年 | 23 |
| 19 | 學甲頂洲市場 | 60 年 | 47 | 49 | 仁德市場 | 85 年 | 22 |
| 20 | 左鎮市場 | 61 年 | 46 | 50 | 安平市場 | 85 年 | 22 |
| 21 | 友愛市場 | 62 年 | 45 | 51 | 虎尾寮市場 | 86 年 | 21 |
| 22 | 白河市場 | 62 年 | 45 | 52 | 大內市場 | 86 年 | 21 |
| 23 | 第一小康市場 | 63 年 | 44 | 53 | 將軍市場 | 87 年 | 20 |
| 24 | 金華市場 | 65 年 | 42 | 54 | 本洲寮市場 | 88 年 | 19 |
| 25 | 東山市場 | 65 年 | 42 | 55 | 保安市場 | 92 年 | 15 |
| 26 | 西港市場 | 66 年 | 41 | 56 | 西門淺草市場 | 93 年 | 14 |
| 27 | 隆田市場 | 66 年 | 41 | 57 | 土城市場 | 100 年 | 7 |
| 28 | 開元市場 | 67 年 | 40 | 58 | 學甲市場 | 101 年 | 6 |
| 29 | 學甲中洲市場 | 67 年 | 40 | 59 | 鹽水觀光美食城 | 102 年 | 5 |

資料來源：整理自臺南市市場處提供資料。

臺南為美食之都，夜市更為地方主要特色，西元 2013 年臺南花園夜市被美國有線電視新聞網(CNN)評選為臺灣 10 大特色之一，同時也是臺灣「最熱門打卡地點」第 1 名。臺南市政府為加強攤販管理、維持商業秩序及維護消費者權益，於民國 102 年 7 月 8 日訂定「臺南市攤販管理自治條例」規範攤販設置地點申請、許可審查及營業遵循等各項管理程序。截至本年底止列管之營業集合攤販(夜市)計有 64 處(圖 3)，其中 22 處早於

民國 103 年間陸續完成設置地點公告，惟僅 8 處(36.37%)取得營業設置許可，其餘 14 處(63.63%)均已逾規定 3 年期限，仍未完成設置許可申請，其中 9 處依法裁罰。另對於尚未辦理設置地點公告及申請設置許可之 42 處，該府雖已於民國 104 年 9 月 15 日令公

告，予以緩衝期限至民國 107 年 9 月 15 日，惟截至本年底止，尚未有提出設置許可申請件數。按夜市向為臺南觀光主要特色之一，64 處夜市中，截至本年底仍有 56 處(占全部夜市比率 87.50%)尚未取得營業設置許可，影響城市行銷。為提升觀光人潮，確保民眾消費權益，允宜強化夜市之營運管理並積極輔導各集合攤販營業合法化，俾有效管理攤販、維持商業秩序並確保消費者權益。

圖 3 臺南市夜市分布圖

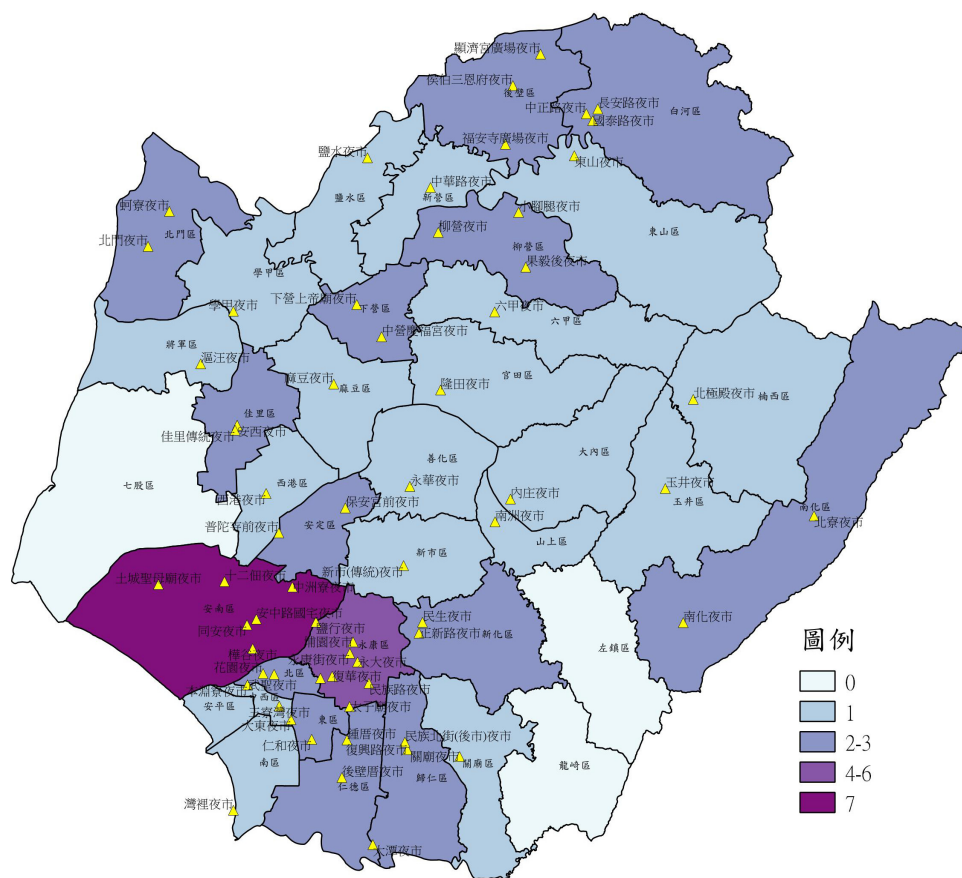

資料來源：整理自臺南市市場處提供資料，套繪 QGIS。

四、為有效合理利用土地資源，持續辦理新訂擴大都市計畫或都市計畫通盤檢討及個案變更，並訂定土地變更負擔公共設施審議原則，以為土地使用變更案之執行準據，惟部分變更案仍未完成捐贈土地、或受贈土地管理不善遭致占用或閒置，允宜研謀改善，以符合社會公平正義。

都市計畫為都市發展願景藍圖，包含土地使用計畫與基礎設施等。土地使用計畫係透過土地使用管制規則律訂使用性質，基礎設施則以公共建設投資方式挹注，兩者皆能提升土地價值。然而伴隨社會發展變遷，都市計畫必須定期檢討變更，俾使都市計畫更能符合都市實質發展需求。土地使用變更為高強度使用，雖為促進土地資源合理利用，惟也對周圍環境、公共設施與土地價值等產生影響，故基於公平原則，政府訂定多種回饋規定(如提供公共設施、綠地、回饋金與可建築用地等)，以降低變更產生之外部成本或利益。依據都市計畫法第 27 條之 1 規定，辦理都市計畫變更時，主管機關得要求土地權利關係人提供或捐贈都市計畫變更範圍內之公共設施用地、可建築土地、樓地板面積或一定金額予當地政府或鄉鎮市公所。內政部亦訂定多項規定，作為整體開發回饋負擔之依據。臺南縣市合併後，臺南市都市計畫委員會於民國 103 年 7 月 21 日第 34 次會議審議通過「臺南市都市計畫區土地變更負擔公共設施審議原則」以為執行依據。截至民國 107 年 4 月底止，臺南市變更都市計畫以土地移轉予臺南市政府者計 46 件，應捐贈土地面積計 258,259.39 平方公尺，其中已完成捐地者計 27 件，占 58.70%，已捐贈土地面積 224,477.17 平方公尺，約 86.92%；尚未完成捐贈土地 19 件，面積 33,782.22 平方公尺，約 13.08%(圖 4)。有關臺南市都市計畫附帶

條件案執行及土地使用等情形，經蒐集各方建議意見及本處調查結果，核有下列待改善事項，允宜檢討辦理，俾促進土地資源合理利用。

(一)部分已完成捐地回饋之市有土地使用情形與都市計畫規定未合，或遭非法占用，允宜促請管理機關加強管理，以發揮土地使用效益。

圖 4 都市計畫應捐贈土地情形圖

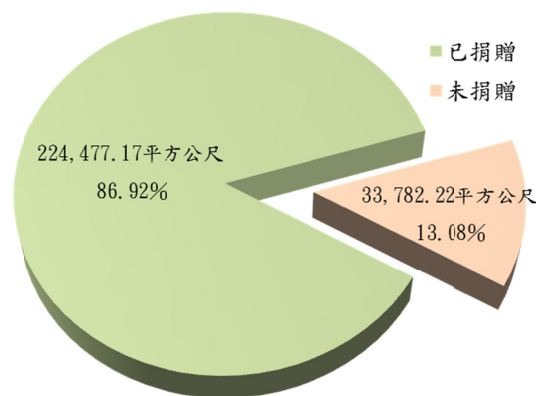

資料來源：整理自臺南市政府都市發展局提供資料。

1. 依變更玉井都市計畫(第一期公共設施保留地專案通盤檢討)案及核定玉井都市計畫(商三南側)部分住宅區細部計畫列，原公園兼兒童遊樂場用地變更為住宅區、兒童遊樂場及道路用地。其中兒童遊樂場及道路用地(合計面積 0.2595 公頃，占變更面積之比率約 30.46%)已由私人於民國 85 年無償提供。嗣前玉井鄉公所為於該兒童遊樂場用地上興建活動中心，再於民國 91 年間將兒童遊樂場用地變更為公園用地(中正段 758、759、815 地號，總面積 1,443.63 平方公尺)，並規定建蔽率不得大於 15%，容積率不得大於 45%。經運用內政部營建署城鄉發展分署國土規劃地理資訊圖台之定位查詢及繪製量測功能，發現該公園用地內有活動中心 1 棟及風雨球場 1 座(圖 5)，惟已依法申請建造執照者僅活動中心，允宜深入瞭解風雨球場未取得建築執照之原因，促請相關機關研擬改善措施。

圖 5 玉井區中正段 758、759、815 地號



資料來源：內政部營建署城鄉發展分署國土規劃地理資訊圖台。

2. 運用都市發展局(下稱都發局)所提供附帶條件捐地回饋之地段號明細表、臺南市地籍圖，與內政部國土測繪中心民國 106 年 9 月提供之國土利用調查成果圖(不含機敏圖幅)等圖資，並以 QGIS 軟體進行空間分析套疊結果，發現部分已完成捐贈之市有土地，經國土利用調查判識結果：(1)為商業、純住宅、工業商業使用住宅、製造業、倉儲或其他等類之建築利用土地者計 12 筆；(2)為空置地者計 11 筆；(3)為農業利用土地者計 6 筆。為發揮土地變更使用回饋之實質效益，允宜妥為積極規劃受贈土地使用措施，帶動周圍環境發展，以達都市計畫變更目的。

(二)部分歷時數十年仍未完成附帶條件之都市計畫變更案，迄未辦理都市計畫通盤檢討，為使都市計畫滿足實質發展需求，並落實社會公平正義，允宜儘速啟動檢討作業，提升土地資源利用效益。

依都市計畫法第 26 條規定略以，都市計畫經發布實施後，擬定計畫之機關每 3 年或 5 年內至少應通盤檢討 1 次，依據發展情況，並參考人民建議作必要之變更。

據都發局提供之都市計畫以附帶條件方式辦理變更，規定土地所有權人應無償提供公共設施用地案件調查表，截至本年底逾 10 年仍未依附帶條件規定辦理者，計有 12 案，主要係早期都市計畫書內容未規範回饋期限，當時之擬定機關亦未本於都市計畫主管機關權責積極督促執行附帶條件所致；縣市合併後，都發局雖已陸續辦理其中 10 案都市計畫案之檢討，惟查仍有 2 案，截至民國 107 年 3 月 21 日未辦理相關檢討作業。為使都市計畫滿足實質發展需求，並落實社會公平正義，允宜加速辦理都市計畫通盤檢討作業，適時檢討原計畫之實施成果與計畫目標間之差異，提升土地資源利用效益，滿足社會經濟發展需求，並落實社會公平正義。

(三)部分變更都市計畫案發布實施後未依規定完成釘樁測量、豎立樁誌、計算坐標及辦理地籍分割等作業，影響地價稅核課依據，允宜全面清查有無類此情事，俾落實賦稅公平。

依都市計畫法第 23 條、都市計畫樁測定及管理辦法第 8 條及第 41 條等規定略以，細部計畫核定發布實施後，應於 1 年內豎立都市計畫樁、計算坐標及辦理地籍分割測量，並將道路及其他公共設施用地、土地使用分區之界線測繪於地籍圖上，以供公眾閱覽或申請謄本之用；測定機關應於都市計畫樁測釘並經檢查校正完竣後 30 日內，將都市計畫樁位公告圖、樁位圖及樁位坐標表、控制測量成果公告 30 日，並應將樁位坐標表、樁位圖、樁位指示圖及有關資料送地政單位，實地完成樁位點交作業，據以辦理地籍逕為分割測量。經查變更關廟都市計畫(第二次通盤檢討)【變更案第二十三案】、變更關廟都市計畫(第一期公共設施保留地專案通盤檢討)【變更案第七案】及變更烏山頭水庫風景特定區計畫(第一次通盤檢討)等 3 案，分別於民國 78 年 3 月 15 日、民國 79 年 1 月 22 日及民國 95 年 6 月 22 日發布實施，依各該都市計畫書變更內容明細表列，相關土地經檢討後變更原使用分區，土地所有權人應無償提供道路及停車場等公共設施用地。惟截至本年底，上開變更案除未完成附帶條件外，亦未依規定辦理樁位測定、公告及點交地政機關辦理地籍分割；復依土地稅法第 40 條規定略以，地價稅由稅捐稽徵機關按照地政機關編送之地價歸戶冊及地籍異動通知資料核定，上開經都市計畫檢討變更為公共設施用地之土地，因未辦理地籍逕為分割測量，亦影響地價稅核課依據，允宜就原都市計畫樁位進行全面清理、檢測、補樁，完成樁位公告法定程序，據以辦理地籍逕為分割測量，俾落實賦

稅公平。

(四)都市計畫書圖查詢系統未能完整呈現附帶條件土地資訊，不利民眾瞭解土地開發限制，影響買方權益，易肇致糾紛，允宜持續精進並擴充系統功能，俾提供各界完整且精確之資訊查詢系統。

基於土地買賣與建築開發目的，人民對土地開發使用重要資訊之需求日益增加，都發局為便利民眾、銀行、代書及政府機關等查詢應用，業已建置都市計畫書圖查詢系統，提供都市計畫書圖及土地初步地籍定位查詢等功能，如有附帶條件之都市計畫，係揭露於「書圖查詢/制定總覽/變更內容明細表/附帶條件及其他說明」欄位。另該系統於執行土地定位時，亦可提供土地使用分區、容積率、建蔽率及現行主細案號等資訊，如有開發限制之附帶條件者，則以「(附)」標註。經查擬定白河都市計畫(原「公四」公園用地變更為住宅區)細部計畫等 13 案以附帶條件方式辦理變更之都市計畫，截至本年底，尚未完成附帶條件規定事項，且經於上開系統查詢變更使用分區之土地時，亦未能顯示「(附)」之訊息；另其中變更新營都市計畫(部分工業區為工商綜合專用區及綠地)等案，於書圖查詢建置資料中亦無相關資訊，不利民眾瞭解都市計畫土地之開發限制，影響買方權益，易肇致糾紛。允宜持續精進並擴充系統功能，俾提供各界完整且精確之資訊查詢系統。

五、長期以來重大公共建設執行進度落後，允宜積極趕辦，並因應中央補助前瞻基礎建設計畫經費，妥為規劃積極執行，以發揮公共建設帶動經濟發展及提升人民生活品質之效益。

臺南市政府為打造具有臺南在地特色與國際競爭力的宜居城市，配合中程施政計畫、當前市政發展及未來需求，推動臺南市國際會展中心、臺南市立圖書館總館、臺南市美術館、亞太國際棒球訓練中心、左鎮菜寮化石文化園區等重大公共建設計畫，並積極爭取前瞻基礎建設計畫經費，以軌道、水環境、綠能、數位、城鄉、因應少子化友善育兒空間、食品安全等七大建設面向，提升臺南市整體發展。經綜合各方建議意見及本處調查結果，尚有下列待改善事項，允宜檢討辦理。

(一)長期以來重大公共建設計畫執行率偏低，允宜研謀因應並積極趕辦，俾達成計畫執行目標。

依據歷年臺南市地方總決算審核報告資料，本處近 5 年列管重大公共建設計畫之可支用預算數由民國 102 年度 61 億餘元，逐年增加至本年度 104 億餘元，預算執行率則由 60.54%，下

跌至 44.00% (圖 6)，因當年度預算執行率欠佳，應付保留數偏高，影響下年度之計畫執行進度。本年度臺南市政府所屬各機關重大公共建設計畫年度預算執行率未達 80% 之計畫共計 44 項，占總列管 59 項計畫之 74.58%，主要之 12

個主管機關，除水利局外，整體預算執行率均未達八成 (圖 7)，分析原因分別為：承商尚未申請估驗付款者計 14 項；工程停工、變更、進度不足或竣工待驗收等因素致進度未達付款條件者計 13 項；工程多次流標致影響發包期程者計 7 項；部分工程基本設計尚待上級補助機關審查或期程不如預期者計 6 項；配合自來水管線汰換工程、水土保持計畫審定或工程用地取得時程延宕等前置作業尚未完成者計 3 項；配合其他單位代辦事宜者計 1 項，各該建設計畫攸關基礎建設、經濟發展及人民生活環境品質，允宜研謀

圖6 臺南市政府重大公共建設計畫預算執行情形

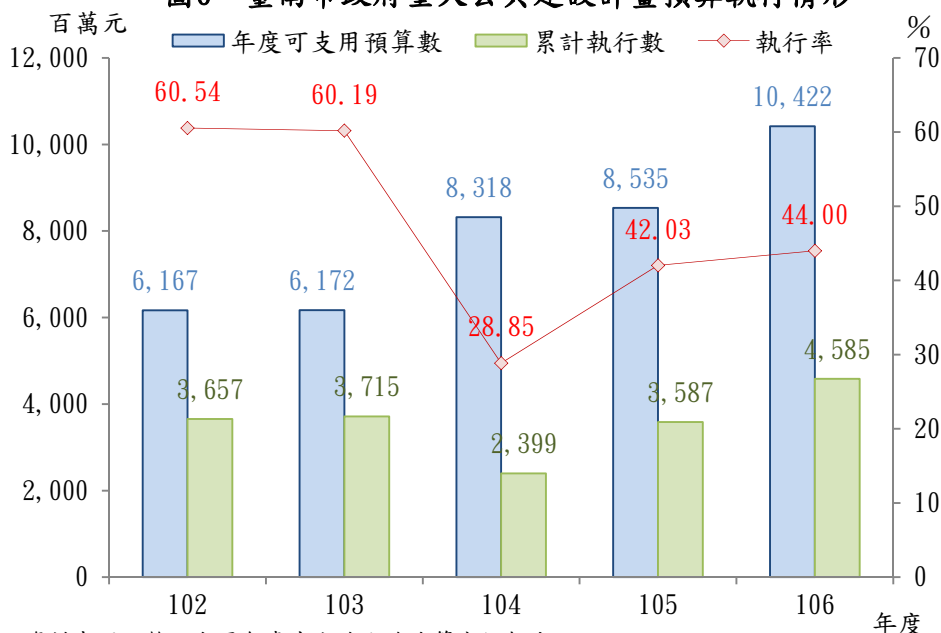

資料來源：整理自歷年臺南市地方總決算審核報告。

圖7 臺南市各主管機關重大公共建設計畫預算執行情形

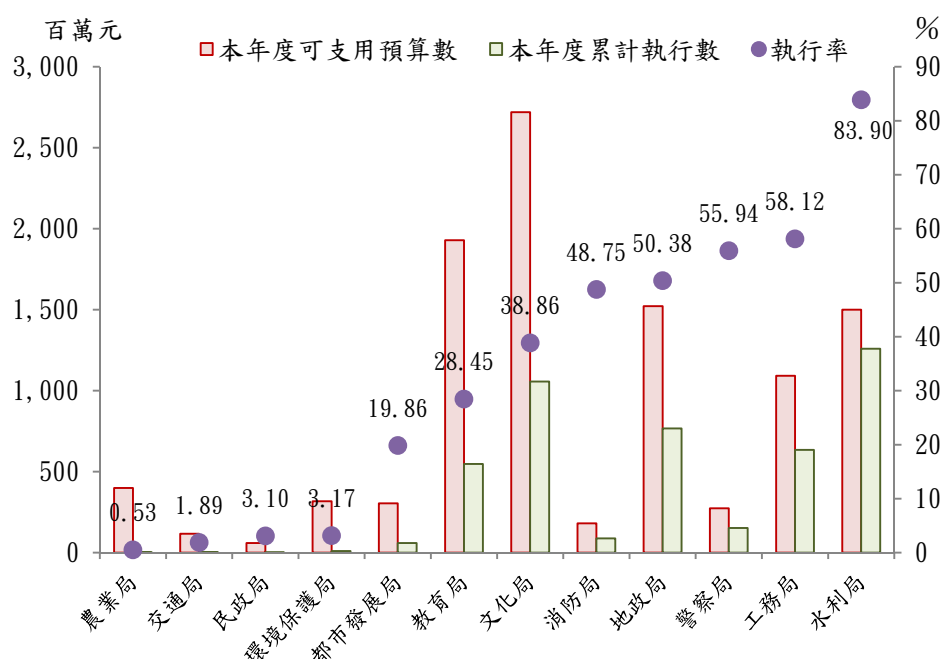

資料來源：整理自臺南市政府提供資料。

因應並積極趕辦，俾達成計畫執行目標。

(二)部分重大公共建設計畫未落實辦理個案中長程計畫之研訂及經濟效益之評估，允宜檢討改善，以確保計畫執行效益，發揮財務效能。

參照行政院所屬各機關中長程個案計畫編審要點規定略以，計畫期程二年以上，並依據行政院施政重點、國家發展長期展望、中程國家發展計畫、各機關中程施政計畫及其他重要施政事項所擬訂者，應衡酌其業務性質、財務需求及重要程度，就計畫緣起、目標、現行相關政策及方案之檢討、執行策略及方法、期程與資源需求、預期效果及影響、財務計畫等面向進行評估，直轄市政府及各縣(市)政府中長程個案計畫編審作業，得參照本要點另定作業規定。政府公共工程計畫與經費審議作業要點規定略以，各機關所擬訂計畫中，總工程建造經費在 1 億元以上之公共工程及房屋建築部分之計畫，得先行編列預算或籌措經費，用以辦理新興公共工程計畫有關之可行性評估及綜合規劃與設計等作業。另據臺南市政府及所屬各機關施政绩效管理要點規定略以，中程施政計畫係指各局處會依其職掌，納入市長治市理念及施政主軸，擇定施政重點及關鍵策略目標，訂定未來四年之綜合策略計畫，並應由首長或副首長召集內部單位及所屬機關，以目標管理及全員參與方式，擬具中程施政計畫草案，報由研考會會同相關局處會審查。本年度臺南市政府所屬各機關辦理之採購案件計 5,622 件，決標總金額計 191 億 6,532 萬餘元，其中 2 億元以上之巨額工程採購 8 件，決標總金額計 54 億 268 萬餘元。經查臺南市立圖書館總館新建工程屬新十大旗艦計畫之重要建設，計畫期程在 3 年以上，預算經費為 18 億 3,120 萬餘元，惟未依上開規定擬定個案中長程計畫，研訂其績效指標、衡量標準、預期效果、或財務計畫等，亦未就資源需求、營運模式、或使用效益等辦理可行性評估。另據觀光旅遊局公布民國 103 至 105 年市轄 35 處觀光遊憩景點遊客人次統計資料顯示，菜寮化石館平均每年遊客人數僅 6 萬餘人次，排名倒數第三，惟文化局規劃辦理左鎮菜寮化石文化園區工程計畫投入興建經費 6 億 5,650 萬元，亦未經審慎評估成本效益及未來營運策略。綜上，重大公共建設計畫允宜審慎訂定個案中長程計畫，並落實經濟效益評估、研訂完整財務計畫以及未來營運模式，以確保計畫執行效益，發揮財務效能。

(三)促請充分揭露前瞻基礎建設計畫執行情形，以增進人民對公共建設計畫之瞭解、信賴及監督，有效提升計畫執行成效。

臺南市政府為提升臺南市整體發展，改善市民生活環境品質，積極爭取前瞻基

礎建設計畫經費，進行關鍵發展的建設，截至民國 107 年 3 月底，除軌道建設外，已獲核定經費計 95 億餘元(其中需由市配合款 17 億餘元)，包含水環境建設 45 億餘元，辦理白河水庫集水區環境現況調查與水質改善評估規劃設計等 10 項計畫；城鄉建設 24 億餘元，辦理改善停車問題等 31 項計畫；綠能建設 18 億餘元，辦理科學城低碳智慧環境基礎建置等 2 項計畫；數位建設 3 億餘元，辦理強化資通安全防护作業等 8 項計畫；因應少子化友善育兒空間建設 3 億餘元，辦理兒童社區公共托育等 6 項計畫；食品安全建設 2,818 萬餘元，辦理強化衛生單位食安稽查及檢驗量能計畫 1 項等(圖 8)，該府陸續於臺南市政府全球資訊網發

圖8 臺南市政府前瞻基礎建設計畫經費核定情形

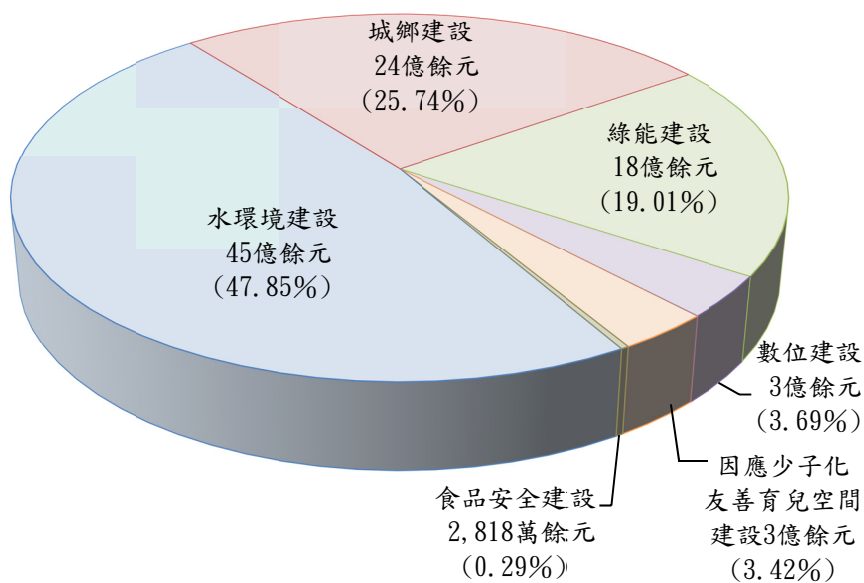

資料來源：整理自臺南市政府提供資料。

布已獲核定計畫之項目與經費。依前瞻基礎建設特別條例第 14 條規定：「主管機關應於行政院全球資訊網設置專區，提供便於蒐尋、得以理解之完整資訊，主動公開第五條所定可行性研究、綜合規劃、環境影響評估書件及選擇與替代方案之成本效益分析等在內之計畫報告，並定期公開執行進度及成果。」按行政院全球資訊網雖已設置前瞻基礎建設計畫專區，惟難以檢視該府獲核定之計畫執行進度與概況，且缺乏攸關本市部分之計畫項目、經費、執行機關及辦理期程等整合性資訊揭露管道。為增進市民對前瞻基礎建設計畫之瞭解與信賴，該府允宜設置整合專區，充分揭露前瞻基礎建設計畫有關臺南市部分之完整資訊，定期公開自核定後之執行進度與概況，適時宣達政府施政績效，並藉由公開方式，使全民參與市政建設，提升計畫執行進度與成效。



臺南市政府公布前瞻計畫補助資訊

(圖片來源：臺南市政府網站)

柒、決算審核綜合成果

本年度辦理適正性、合規性、效能性審計業務及追蹤查核上年度所提重要審核意見辦理情形等獲致之成果，摘其要者，綜合分述如次：

一、財務審計成果

(一)審核財務、審定決算情形

修正歲出決算，通知繳庫者 6 萬餘元，係臺南市東山區公所本年度列支費用與有關法令規定不合。

(二)審核稅捐稽徵事務情形

稽徵機關賦稅捐費徵收納庫業務，經派員查核結果，間有法令適用不當或計算錯誤，通知該管稽徵機關查明依法處理，本年度補徵稅款 2,557 件，計 881 萬餘元；退還稅款 1,059 件，計 55 萬餘元(圖 1)。

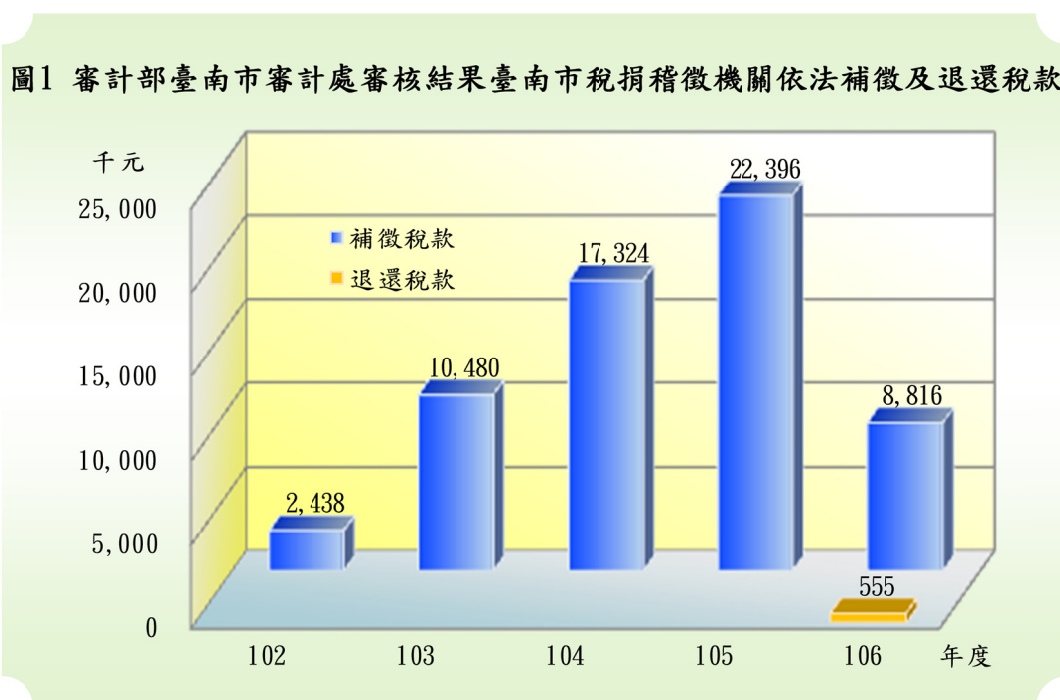

(三)稽察採購事務情形

各機關辦理採購案件，經派員稽察結果，間有不符法令或契約規定，或設計疏失、結算錯誤、監造不周及施工不符等情形，通知各該機關查明並依法或依契約處理，本年度追回繳庫、扣(罰)款或減帳金額，合計 438 萬餘元。

二、績效審計成果

(一)增進財務效能之建議

依審計法第 70 條及預算法第 28 條規定，審計機關於政府編擬下年度概算前，應提供審核以前年度預算執行之有關資料，及對財務上增進效能與減少不經濟支出之建議意見，以作為下年度施政方針之參考。本年度對臺南市政府所提建議意見計 10 項(詳乙—11 至 15 頁)，分述如次：

1. 積極爭取中央經費及編列預算辦理老舊工業區更新作業，惟區內公共道路設施普遍不足、閒置土地仍多，亟待研謀善策，以促進工業區發展。

2. 為提升公有殯葬設施服務及營運效率，設置臺南市殯葬事業管理基金，惟收費管理系統控管欠佳、信用卡收費服務未普及、人力資源及維護經費不足，影響服務品質，亟待整合收費管理系統並積極研謀改善服務，以永續經營。

3. 社會局積極佈建日間照顧中心及家庭托顧點，惟部分行政區仍欠缺服務點，且未規劃短中長期佈建目標及檢討部分據點服務案量降低原因，有待檢討改善。

4. 臺南市體育處積極辦理公有運動場館委外經營認養代管事宜，以活化場館使用，惟使用管理情形未盡妥適，有待檢討改善。

5. 交通局委託超商代收停車費之手續費逐年增加，允宜研酌增加第三方支付方式及宣導低手續費之繳費方式，以節省市庫支出，創造政府與民眾雙贏之效果。

6. 工務局未依規定向使用人收取公園綠地設置工作物使用費，亟待確實收繳，以符使用者付費原則，增裕公庫收入，加強公園維護。

7. 積極列管加水站業者及辦理稽查，水質檢驗家數大幅增加，維護民眾飲用水安全，惟執行情形未臻周延，亟待檢討改善，以保障消費者權益。

8. 加強推動毒品危害防制業務，查獲件數明顯增加或經中央考評特優，惟執行情形未盡妥適，亟待檢討改善。

9. 各機關重大公共建設計畫執行率偏低，允應積極研謀改善，以發揮預算效能，提升民眾生活環境品質。

10. 公開辦理政府採購情形有逐漸降低趨勢，允宜加強公開方式辦理及採購稽核作業。

(二)未盡職責或效能過低事項之查報

考核各機關施政績效，認為有未盡職責或效能過低情事，經於本年度依審計法第 69 條第 1 項規定通知其上級機關長官，並報告監察院者計 1 件(陳報期間為民國 106 年 1 月 1 日至 12 月 31 日)，係原臺南市政府及臺南市政府文化局辦理歷史水景園區紀念建築(橡欣樓)修復再利用計畫，總經費 1 億 3,096 萬餘元，核有未依規定詳細審查工程發包預算書圖，即先行招標，致決標後因合約圖說完整性不足，須停工辦理變更設計，且未積極督促設計單位辦理變更設計，肇致工程終止契約；任令設計及監造疏漏長期存在，未依契約規定請求違約金及移送主管機關懲戒；工程終止契約後，未妥為保管及利用已驗收材料設備，致財產使用效能偏低；未積極排除橡欣樓附近基地遭不當占用及架設鋼棚，且未收取使用補償金，有損政府權益；未積極規劃後續整建方向，坐失爭取預算之機會，無法達成再利用目標。

(三)監督預算執行及考核財務效能之重要審核意見

依審計法規定監督各機關預算執行結果，提出審核意見於各該機關改進，擇其重要列入本報告有關章節者，共 6 類 113 項：

1. 對於內部稽(審)核之實施提出意見者，計有積極組設內部控制小組，並訂頒相關制度規範及辦理宣導訓練，惟執行作業未臻落實；為便利民眾申辦戶政資料及繳納規費，設置戶政單一窗口及一卡通電子票證，惟收入控管情形未臻周延；持續列管已屆 15 年未合法送達之土地徵收補償費領取通知單，惟清理情形未臻完善等仍待積極辦理 9 項。

2. 對於計畫之實施及預算之執行提出意見者，計有持續推動 12 年國民基本教育實施計畫，辦理就學區劃設、免試入學及特色招生等業務，惟執行情形未盡周延；積極推動流域綜合治理計畫，以降低易淹水地區水患威脅，惟執行情形未盡妥適；積極規劃都市更新，惟部分招商案經核定多年並已屆期，未完成招商，無法達成預

期目標及發揮都市更新效能等有待研謀改善 85 項。

3. 對於財務(物)之管理、運用提出意見者，計有積極運用原住民、客家及西拉雅文化會館辦理文化推廣活動，惟管理機制未臻健全；積極辦理育樂堂整建工程，提供圖書館社教功能，打造「閱讀、音樂、展演、生活」多功能服務民眾空間，惟執行情形尚未完善；臺南市虎頭埤風景區管理所公共造產基金規劃設置露營區，以吸引不同需求遊客，增加收入，惟維護管理情形未臻周妥等有待檢討改進 7 項。

4. 對於產銷營運管理提出意見者，計有農產運銷公司訂定農藥殘留檢驗相關法規，以保障民眾食用安全，惟執行情形未盡周妥；設置 2 處瀝青混凝土拌合廠，以供自我道路鋪設及提升道路緊急搶修效率，惟執行情形未臻完善等有待研謀改進 2 項。

5. 對於採購作業提出意見者，計有推動電子採購作業簡化採購流程及提升採購效率，惟執行間有缺失；積極辦理台江文化中心新建工程，提供安南區藝文活動及知識學習場所，惟執行情形未盡周延；爭取中央核定生活圈道路交通系統建設計畫，構築完善道路網改善臺南交通狀況，惟部分計畫執行進度未如預期等亟待加強辦理 8 項。

6. 對於事務管理及其他事項提出意見者，計有積極設置自動測速照相設備，維護民眾安全，惟管理維護情形未盡妥適；建置並加強維護路口監視錄影系統，以嚇阻犯罪及蒐錄跡證，使民眾安心生活，惟管理維護情形尚欠周妥等有待檢討改進 2 項。

另依據審計法等相關規定，基於促進各機關良善治理觀點，歸納上開 113 項重要審核意見性質，概分為：

1. 對於各機關(基金)或跨機關(基金)其有違反政策、計畫、作業或職能之預算用途(目的)、法令規章、契約或協議等，或錯誤、浪費等事項，經提出監督意見者，計有積極推動商圈專案輔導及行銷推廣，協助商圈提升競爭力，惟執行情形未臻理想；加強規劃長照十年計畫 2.0 創新與整合性服務，擴大服務對象及服務據點，惟

執行情形未盡周延；持續辦理「行動醫院，成人健檢」計畫，藉早期發現、早期治療，照顧市民健康，惟執行情形未臻完善等有待檢討改善 104 項。

2. 對於各機關(基金)或跨機關(基金)其有政策、計畫、作業或職能未符合經濟性、效率性或效能(果)性、制度規章缺失或設施不良、未符合公共利益或公平正義、資源重複或重疊等事項，經提出洞察意見者，計有建置線上申辦整合系統，提供民眾便捷服務，惟執行情形未盡周妥；補助業者開辦彈性公車提供偏遠地區旅運服務，照顧民眾基本交通需求，惟部分路線載客數偏低；全市垃圾以焚化為主，惟焚化處理量能不足，城西垃圾焚化廠設計使用年限將屆，且垃圾掩埋場已無餘裕空間等亟待檢討加強辦理 9 項。

三、稽察違失之成果

稽察發現各機關人員財務上涉有不法或重大違失，或處分不當時，經通知各該機關查明處理業經處分，於本年度報請監察院備查者 3 件，受處分人員共計 9 人次，其中記過者 2 人次、申誡者 7 人次(表 1，陳報期間為民國 106 年 1 月 1 日至 12 月 31 日)。本處對於通知各機關查處者，均要求其提出改善措施，予以列管追蹤查核，以期更能有效發揮審計功能。茲就本年度通知各該機關查明處理業經處分案件摘述如次：

1. 山上區公所民國 104 年度辦理活動未切實控管預算經費，又浮濫製作工作及參加人員服裝，違反預算法規定並有浪費情事。相關人員涉有疏失，計處分記過者 1 人次、申誡者 4 人次。

2. 山上區公所經管公務機車，調派使用浮濫及非公務使用，未落實車輛管理作業。相關人員涉有疏失，計處分記過者 1 人次、申誡者 2 人次。

3. 地政局未積極追繳「96 年度後壁(五)早期農地重劃區農水路更新改善工程社區柏油修復工程」及「97 年度加強地方建設擴大內需方案之增辦西港鄉 3 件農水路改善工程」等 2 件採購案投標廠商違反政府採購法規定之已發還押標金計 31 萬餘元。相關人員涉有疏失，計處分申誡者 1 人次。

表 1 審計部臺南市審計處於民國 106 年度通知機關查明處分彙計表

| 一、按主管機關別 | | | | | |
|-------------|-----|-----------|-----|-----|-----|
| 主 管 機 關 | 件 數 | 受 處 分 人 次 | | | |
| | | 小 計 | 大 過 | 記 過 | 申 誠 |
| 合 計 | 3 | 9 | — | 2 | 7 |
| 民 政 局 | 2 | 8 | — | 2 | 6 |
| 地 政 局 | 1 | 1 | — | — | 1 |
| 二、按案情別 | | | | | |
| 疏 失 原 因 | 件 數 | 受 處 分 人 次 | | | |
| | | 小 計 | 大 過 | 記 過 | 申 誠 |
| 合 計 | 3 | 9 | — | 2 | 7 |
| 預 算 執 行 疏 失 | 1 | 5 | — | 1 | 4 |
| 財 物 管 理 疏 失 | 1 | 3 | — | 1 | 2 |
| 採 購 作 業 疏 失 | 1 | 1 | — | — | 1 |

四、上年度修正決算通知繳庫數追蹤查核情形

本處於民國 105 年度監督各機關年度預算執行結果，經予修正歲出決算，通知繳庫者為臺南市政府民政局 100 萬元。截至本年度止已全數繳庫。

五、上年度重要審核意見追蹤查核概述

本處於民國 105 年度臺南市地方總決算審核報告提列之重要審核意見計有 113 項(表 2)，為促使該府及所屬各機關確實有效落實辦理所提改善措施，仍賡續追蹤查核實際辦理結果，經核仍待繼續改善者 10 項、已研謀改善或依改善措施持續辦理者 103 項，其中仍待繼續改善者，經再綜合研提審核意見 10 項(詳乙、決算審核結果及戊、附錄)，本處均已列管注意追蹤其辦理情形。

表 2 總決算審核報告所列重要審核意見屬性分類及覆核辦理情形彙計表

| 主管機關(計畫)名稱 | 106 年度重要審核意見 | | | | | | | | | | 105 年度重要審核意見覆核情形 | | | |
|---------------|--------------|------------|-----|-----|-----|-----|-----|------|----|----|------------------|---------------|-----|-----------------|
| | 項數 | 分類 1 (註 1) | | | | | | 分類 2 | | | 項數 合計 | 仍待繼續改善 | 處理中 | 已改善辦理 (註 2) |
| | | (1) | (2) | (3) | (4) | (5) | (6) | 監督 | 洞察 | 前瞻 | | | | |
| 合 計 | 113 | 9 | 85 | 7 | 2 | 8 | 2 | 104 | 9 | — | 113 | 10 (8.85%) | — | 103 (91.15%) |
| 小 計 | 112 | 9 | 84 | 7 | 2 | 8 | 2 | 103 | 9 | — | 112 | 10 | — | 102 |
| 市 議 會 主 管 | — | — | — | — | — | — | — | — | — | — | — | — | — | — |
| 市 政 府 主 管 | 12 | 2 | 5 | 3 | — | 2 | — | 11 | 1 | — | 13 | 3 | — | 10 |
| 民 政 局 主 管 | 6 | 1 | 4 | — | — | 1 | — | 6 | — | — | 6 | 1 | — | 5 |
| 地 政 局 主 管 | 6 | 2 | 4 | — | — | — | — | 6 | — | — | 5 | 1 | — | 4 |
| 消 防 局 主 管 | 4 | — | 4 | — | — | — | — | 3 | 1 | — | 6 | — | — | 6 |
| 教 育 局 主 管 | 6 | — | 6 | — | — | — | — | 6 | — | — | 7 | — | — | 7 |
| 文 化 局 主 管 | 5 | — | 2 | 1 | — | 2 | — | 5 | — | — | 5 | — | — | 5 |
| 農 業 局 主 管 | 8 | — | 6 | — | 1 | 1 | — | 7 | 1 | — | 7 | — | — | 7 |
| 水 利 局 主 管 | 5 | — | 5 | — | — | — | — | 5 | — | — | 6 | — | — | 6 |
| 工 務 局 主 管 | 7 | — | 4 | — | 1 | 2 | — | 7 | — | — | 9 | 1 | — | 8 |
| 交 通 局 主 管 | 5 | — | 5 | — | — | — | — | 4 | 1 | — | 4 | — | — | 4 |
| 觀 光 旅 遊 局 主 管 | 5 | — | 4 | 1 | — | — | — | 5 | — | — | 5 | — | — | 5 |
| 經 濟 發 展 局 主 管 | 6 | 1 | 5 | — | — | — | — | 6 | — | — | 5 | — | — | 5 |
| 社 會 局 主 管 | 5 | — | 5 | — | — | — | — | 4 | 1 | — | 5 | — | — | 5 |
| 勞 工 局 主 管 | 4 | — | 4 | — | — | — | — | 4 | — | — | 4 | — | — | 4 |
| 衛 生 局 主 管 | 6 | — | 6 | — | — | — | — | 6 | — | — | 5 | — | — | 5 |
| 都 市 發 展 局 主 管 | 5 | — | 5 | — | — | — | — | 5 | — | — | 5 | — | — | 5 |
| 環 境 保 護 局 主 管 | 7 | — | 7 | — | — | — | — | 4 | 3 | — | 6 | 1 | — | 5 |
| 警 察 局 主 管 | 6 | 2 | 1 | 1 | — | — | 2 | 5 | 1 | — | 5 | 1 | — | 4 |
| 財 政 稅 務 局 主 管 | 4 | 1 | 2 | 1 | — | — | — | 4 | — | — | 4 | 2 | — | 2 |
| 第 二 預 備 金 | — | — | — | — | — | — | — | — | — | — | — | — | — | — |
| 小 計 | 1 | — | 1 | — | — | — | — | 1 | — | — | 1 | — | — | 1 |
| 政府捐助成立之財團法人 | — | — | — | — | — | — | — | — | — | — | 1 | — | — | 1 |
| 行 政 法 人 | 1 | — | 1 | — | — | — | — | 1 | — | — | — | — | — | — |

註：1. 分類 1：(1)對於內部稽(審)核之實施提出意見者；(2)對於計畫之實施及預算之執行提出意見者；(3)對於財務(物)之管理、運用提出意見者；(4)對於產銷營運管理提出意見者；(5)對於採購作業提出意見者；(6)對於事務管理及其他事項提出意見者。

2. 係機關已研謀改善或依改善措施持續辦理。

捌、臺南市議會審議總預算案暨附屬單位預算及綜計表決議事項各機關辦理情形之查核

臺南市議會審議本年度臺南市地方總預算案暨附屬單位預算及綜計表所列決議事項，其中與審計職權有關部分，本處均注意列管追蹤其執行情形。茲將各有關決議事項辦理概況，分述如次：

一、市議會主管

市議會-業務費-議長盃各種球類、技藝等競賽活動經費明細，民國106年度起公布於市議會網站。

辦理情形查核結果：已依決議辦理。

二、財政稅務局主管

(一)土地稅-地價稅預算數56億879萬餘元，適用地價稅自用住宅用地條件者，不應調漲地價稅。

辦理情形查核結果：據該局稱，本次地價稅之調漲係依據平均地權條例之規定，自用住宅用地並未排除適用，且已適用優惠稅率，稅捐之調漲及徵收係依法辦理。

(二)房屋稅-房屋稅預算數66億4,715萬餘元。1.房屋稅不應回推自民國90年7月1日起調漲；2.適用房屋稅自住住家用條件者，不應調漲房屋稅。

辦理情形查核結果：據該局稱，依據房屋稅條例第11條規定，臺南市民國90年7月1日以後建造完成之房屋皆適用重行評定後之新房屋標準價格，且已公告自民國105年7月1日施行；本次房屋稅之調漲，自住住家用房屋並未排除適用，且已適用優惠稅率，稅捐之調漲及徵收係依法辦理。

三、經濟發展局主管

產業發展管理-獎補助費-對國內團體之捐助-補助本市工商投資策進會辦理「人才育成轉升級、利引商機高加值」工作計畫預算數2,800萬元。1.嚴禁人員上班期間介入選舉及募款行為；2.確實做到行政中立。

辦理情形查核結果：該局已於民國106年2月9日函文臺南市工商發展投資策進會，請該會嚴禁人員於上班期間介入選舉及募款行為，並確實做到行政中立。

四、環境保護局主管

設備及投資-公共建設及設施費-臺南市城西三期垃圾衛生掩埋場活化再利用工程，總經費3億3,800萬元，採一次發包，分年編列預算辦理預算數2億4,800萬元，

未來工程發包時，環境保護局將發包資料主動函送檢調單位，以利查處。

辦理情形查核結果：該局已於民國 106 年 9 月 8 日以環廢字第 1060088356 號函將相關資料檢送臺灣臺南地方法院檢察署參辦。

五、警察局主管

倘其他局處志工之自強活動費用提高至800元，則守望相助隊、民防總隊所屬義警及民防各隊之自強活動費用亦須提高至800元。

辦理情形查核結果：據該局稱，臺南市政府其他局處志工之自強活動費用未提高至每人 800 元，故該局本年度守望相助隊、民防總隊所屬義警及民防各隊之自強活動費用仍補助每人 600 元。

六、交通局主管

(一)設備及投資-公共建設及設施費-交通號誌新設改善及維護、燈箱燈桿汰換、線路地下化改善、易肇事地點改善等預算數9,152萬餘元，新設之交通號誌設計時須發文通知台電公司同步進行相關通電事宜。

辦理情形查核結果：已依決議辦理。

(二)設備及投資-公共建設及設施費-配合興建「亞太國際棒球訓練中心」，於週邊開闢臨時路外平面停車場工程案經費預算數3,600萬元，須於少棒主球場完工前9個月始能動支本預算。

辦理情形查核結果：經查工務局「亞太國際棒球訓練中心」(第一階段)工程預計民國 108 年 6 月底前完工，該局稱將依議會決議於民國 107 年 10 月辦理臨時路外停車場工程發包。

七、地政局主管

業務費-按日按件計資酬金-本市地價評議委員、基準地審議委員、不動產估價師懲戒委員出席會議費用預算數7萬元。1.刪減數1萬元係指市議會議員出席地價評議委員會會議之出席費；2.爾後市議會議員出席地價評議委員會會議不領取出席費。

辦理情形查核結果：據該局稱已依決議辦理。

八、水利局主管

「水利行政-水利工程/設備及投資/土地」預算數3,700萬元「流域綜合治理計畫特別預算用地費配合款」之用地取得業務不得委外辦理。

辦理情形查核結果：經查已依決議辦理，用地取得由該局自行辦理。

乙、決算審核結果

決算審核結果重要審核意見彙總索引

市政府主管

1. 厲行開源節流措施，本年度歲入歲出執行結果產生鉅額賸餘，財政努力頗具成效，仍待持續推動執行…………… 乙—17
2. 設置雲嘉南區域合作平臺積極推動區域合作計畫，惟未有效發揮功能，亟待加強辦理…………… 乙—20
3. 一般性補助款執行結果經中央考核總成績再進步並獲增撥補助款，惟部分項目執行未佳，有待檢討改善…………… 乙—21
4. 建置線上申辦整合系統，提供民眾便捷服務，惟執行情形未盡周妥，亟待檢討加強辦理…………… 乙—22
5. 善用大眾媒體宣導市政建設及推展城市行銷，惟執行情形未臻周妥，亟待檢討改善…………… 乙—22
6. 為應業務量增加及支應政事臨時需要申請動支第二預備金，惟部分動支項目保留數偏高，亟待檢討改善…………… 乙—23
7. 積極運用原住民、客家及西拉雅文化會館辦理文化推廣活動，惟管理機制未臻健全，亟待檢討改善…………… 乙—23
8. 部分機關收支審核作業未臻落實，仍待檢討改善…………… 乙—24
9. 積極組設內部控制小組，並訂頒相關制度規範及辦理宣導訓練，惟執行作業未臻落實，仍待積極辦理…………… 乙—24
10. 運用國家發展委員會國家地理資訊系統及圖資，積極建置相關施政系統資訊，惟運用情形未臻周妥，亟待檢討改善…………… 乙—25
11. 推動電子採購作業簡化採購流程及提升採購效率，惟執行間有缺失，有待檢討改善…………… 乙—26
12. 彙整稽察各類採購執行情形共同性缺失，允宜注意檢討改善並督促所屬避免再發生類似缺失…………… 乙—26

民政局主管

1. 積極推動空地認養維護管理，提升市容景觀，惟執行情形未為周妥，亟待加強改善…………… 乙—33

2. 獎勵補助宗教團體辦理宗教文化、禮儀祭典及民俗技藝等活動，以循善導正宗廟活動，惟執行情形有欠周妥，亟待加強辦理…………… 乙—34
3. 舉辦藝術季及市民學苑等活動，提升活動中心使用率並豐富市民生活內涵，惟執行情形未臻周延，仍待加強辦理…………… 乙—35
4. 積極辦理徵兵處理及未役役男清查工作，經中央考核成績第 2 名，惟執行情形間有疏漏，有待檢討改進…………… 乙—36
5. 為便利民眾申辦戶政資料及繳納規費，設置戶政單一窗口及一卡通電子票證，惟收入控管情形未臻周延，亟待檢討改善…………… 乙—36
6. 辦理三爺溪排水一甲排水出口至土庫溝排水段護岸整治工程，以改善地方長期淹水問題，惟執行情形間有缺失，有待檢討改進…………… 乙—37

地政局主管

1. 積極辦理市有耕地管理業務，經內政部考評特優，惟執行情形未盡周延，尚待研謀改善，以強化土地管理運用…………… 乙—40
2. 利用官方網站宣導地政業務，並配合推動政府資料開放，惟執行情形未臻完善，有待檢討加強，以提升資訊透明度及便利民眾查詢…………… 乙—40
3. 持續辦理違反非都市土地使用管制規定之查處工作，經內政部考評為甲等，惟執行情形仍待改進，以強化追蹤改善機制…………… 乙—41
4. 持續列管已屆 15 年未合法送達之土地徵收補償費領取通知單，惟清理情形未臻完善，有待檢討加強，以提升合法送達比率及清理成效…………… 乙—41
5. 列管市地重劃抵費地之管理作業未臻落實，致部分抵費地遭占用未積極處理，或供公共設施使用遲未完成價購事宜，有待檢討改善…………… 乙—42
6. 積極辦理重劃區緊急農水路改善計畫(第二期)，改善農業生產環境，惟工程執行情形未盡嚴謹，亟待檢討改進…………… 乙—42

消防局主管

1. 積極宣導設置住宅用火災警報器，惟執行情形未臻理想，有待研謀改善，以維護民眾生命財產安全…………… 乙—44
2. 設置防災教育館以增進民眾防災避難知能，惟管理維護情形仍有待研謀改善，以提升市民防災應變能力…………… 乙—45
3. 積極執行防範一氧化碳中毒執行計畫，確保民眾居家安全，經內政部考核乙組第 2 名，惟相關承裝業者管理作業未臻周妥，有待研謀改善… 乙—45

4. 積極辦理工廠及公共危險物品場所消防管理督導及取締，惟執行情形未盡周妥，有待研謀改善…………… 乙—46

教育局主管

1. 辦理校園安全工作，結合教育、警政、社政等資源，強化校園安全防護機制，惟相關規範及執行情形未盡周妥，有待檢討改善…………… 乙—49
2. 積極辦理學生藥物濫用防制業務，以降低學生濫用藥物情事，惟執行情形未盡妥適，有待檢討改進…………… 乙—50
3. 持續推動 12 年國民基本教育實施計畫，辦理就學區劃設、免試入學及特色招生等業務，惟執行情形未盡周延，有待檢討改進…………… 乙—51
4. 為提升學生學習效能，確保學生基本學力，推動補救教學業務，惟執行情形間有缺失，亟待檢討改進…………… 乙—51
5. 為推廣天文科學教育，持續辦理天文嘉年華活動，帶給民眾新奇體驗，惟執行情形未盡周妥，允宜檢討改善…………… 乙—52
6. 設置紓困助學金專戶，有效管理及運用各界助學捐款，協助學生安心順利就學，惟執行情形未盡妥適，有待檢討改進…………… 乙—53

文化局主管

1. 爭取中央補助辦理臺南市美術館統包工程，以提升在地藝文空間環境，惟執行情形未臻完善，亟待檢討改進…………… 乙—55
2. 積極辦理台江文化中心新建工程，提供安南區藝文活動及知識學習場所，惟執行情形未盡周延，亟待加強辦理…………… 乙—56
3. 積極辦理左鎮菜寮化石文化園區及市立圖書館總館等 2 件巨額工程採購，提升文化設施水準，惟執行情形未盡周妥，亟待檢討改進…………… 乙—56
4. 積極辦理育樂堂整建工程，提供圖書館社教功能，打造「閱讀、音樂、展演、生活」多功能服務民眾空間，惟執行情形尚未完善，有待檢討改善 乙—57
5. 建置噶吧哖事件紀念園區，發揮歷史緬懷及文化觀光功能，發展觀光效益，惟執行情形未臻完善，有待檢討改善…………… 乙—57

農業局主管

1. 辦理各項畜牧管理及產銷輔導業務，以防止畜牧廢水、廢棄物及臭味污染環境，惟執行情形未臻完備，亟待研謀改進…………… 乙—61
2. 加強辦理樹木保育及病蟲害防治業務，以維護綠色資源，惟執行情形未為周妥，有待檢討改善…………… 乙—62

3. 加強推動促進養殖漁業與環境和諧計畫，以改善沿海養殖生產環境，惟相關工程執行情形未盡周妥，亟待檢討改進…………… 乙—62
4. 水雉保育有成，數量較去年增加，惟保育輔導作業未臻完善，亟待檢討改善…………… 乙—63
5. 動物保護業務獲中央評鑑優等及繁殖控制績效最佳獎，惟執行情形未臻周妥，有待檢討改善…………… 乙—63
6. 積極辦理動物用藥品製造(販賣)業稽查及畜禽產品採驗業務，以保障食品安全，惟稽查及採驗作業未盡周妥，亟待檢討改善…………… 乙—64
7. 推動漁港建設及活化漁港功能，以改善漁港土地閒置狀況，惟執行情形未臻周延，亟待研謀改善…………… 乙—65
8. 農產運銷公司訂定農藥殘留檢驗相關法規，以保障民眾食用安全，惟執行情形未盡周妥，亟待檢討妥處…………… 乙—66

水利局主管

1. 積極辦理土石流潛勢溪流治理及防災工作，保障民眾生命財產安全，惟執行情形尚未周妥，亟待加強辦理…………… 乙—68
2. 持續辦理違法水井處置執行計畫，惟執行情形未為周延，亟待檢討改善，防止地層下陷加劇…………… 乙—69
3. 已建置水文資訊收集平台等系統，並介接警察局治安監錄影像，以有效掌握各地積淹水情形，惟執行情形未盡周延，亟待研謀改善…………… 乙—70
4. 積極推動流域綜合治理計畫，以降低易淹水地區水患威脅，惟執行情形未盡妥適，亟待檢討改進…………… 乙—71
5. 山坡地保育區露營區，涉及濫墾、水土保持等問題，惟列管查察作業未周妥，亟待加強管制，避免災害發生…………… 乙—71

工務局主管

1. 辦理人行環境無障礙業務，經內政部考評優等，惟執行情形未臻理想，亟待檢討改進…………… 乙—74
2. 辦理橋梁檢測維護管理業務，經交通部考評優等，惟執行情形未臻周妥，亟待研謀改善…………… 乙—75
3. 設置2處瀝青混凝土拌合廠，以供自我道路鋪設及提升道路緊急搶修效率，惟執行情形未臻完善，亟待研謀改進…………… 乙—76

4. 積極辦理水銀路燈落日計畫，全面換裝為LED路燈，落實節能減碳政策，惟執行情形未臻周妥，亟待檢討改進…………… 乙—77
5. 積極辦理曾文溪排水潮見橋改建工程，改善安南區淹水問題，惟執行情形未盡周延，亟待檢討加強辦理…………… 乙—77
6. 爭取中央核定生活圈道路交通系統建設計畫，構築完善道路網改善臺南交通狀況，惟部分計畫執行進度未如預期，亟待加強檢討改進…………… 乙—78
7. 持續辦理公有老舊建築物補強工作，惟尚未完成補強件數仍多，亟待檢討改進…………… 乙—79

交通局主管

1. 積極推動無障礙計程車、低地板公車等友善交通運輸服務，惟執行成效未如預期，有待研謀改善…………… 乙—81
2. 補助業者開辦彈性公車提供偏遠地區旅運服務，照顧民眾基本交通需求，惟部分路線載客數偏低，有待研謀改善…………… 乙—82
3. 為解決民眾路邊停車位需求問題，積極增設停車格位，惟停車收費管理情形未為周延，亟待檢討改善…………… 乙—83
4. 建置智慧停管設備提供停車場動態停車資訊，方便民眾找尋停車位，惟執行情形尚欠全面，允宜擴大辦理，提供民眾完整即時之停車資訊… 乙—83
5. 辦理臺南市海安路地下停車場整建促參 ROT 案，以提升閒置設施使用效益，惟商場整建進度落後，亟待檢討改進…………… 乙—83

觀光旅遊局主管

1. 持續辦理非法旅宿業稽查及各項旅館品質提升補助計畫，獲中央核定城市好旅宿優等，惟執行情形未臻理想，尚待檢討改進…………… 乙—86
2. 積極向交通部提報「臺南雙城地區」獲核定為指定觀光地區，為全國首例，帶動臺南古城觀光產業發展，惟相關法制作業程序進度落後，亟待加速辦理…………… 乙—87
3. 推動以觀光自行車作為觀光旅遊運具，惟使用人數偏低，亟待檢討改善 乙—87
4. 積極爭取中央補助行銷推廣台灣好行觀光公車，建置友善外語觀光環境，惟執行情形未臻周延，尚待檢討改善…………… 乙—88
5. 臺南市虎頭埤風景區管理所公共造產基金規劃設置露營區，以吸引不同需求遊客，增加收入，惟維護管理情形未臻周妥，尚待檢討改進…………… 乙—89

經濟發展局主管

1. 辦理工商登記服務及推動線上申辦作業，提升為民服務效能，惟執行情形未臻周延，有待加強辦理…………… 乙—91
2. 積極推動商圈專案輔導及行銷推廣，協助商圈提升競爭力，惟執行情形未臻理想，亟待檢討改進…………… 乙—92
3. 辦理各項專案投資商務推動計畫，吸引國內外廠商投資，惟未評估整體市場與投資環境需求取向，逐步納列各類工業區投資標的，有待加強辦理 乙—93
4. 推動全球投資招商計畫，積極訪視潛力廠商來臺南投資，惟整體規劃未周妥，有待檢討改善…………… 乙—94
5. 積極推動太陽光電綠能政策，打造低碳宜居優質城市，惟執行情形未達目標，亟待加強辦理…………… 乙—94
6. 推動低碳運輸政策設置電動車停車格位與充電站及停車優惠，惟執行情形未臻完善，仍待加強積極辦理…………… 乙—95

社會局主管

1. 積極辦理遊民服務業務，協助重返社會自立生活，獲中央考核社會救助組特優，惟執行情形未盡理想，有待檢討改進…………… 乙—97
2. 為照顧長期臥床失能民眾，提供到宅沐浴車服務，惟未充分發揮公有沐浴車服務能量，且未妥為規劃沐浴車服務區域，有待檢討改善…………… 乙—98
3. 提供輔具租借相關服務，以滿足民眾需求，減少資源浪費，惟執行情形未臻周全，允應檢討改進…………… 乙—99
4. 公益彩券盈餘分配基金編列應由公務預算支應之身心障礙者鑑定費，且支付標準偏高，允應檢討改進…………… 乙—100
5. 加強規劃長照十年計畫 2.0 創新與整合性服務，擴大服務對象及服務據點，惟執行情形未盡周延，有待檢討改善…………… 乙—100

勞工局主管

1. 積極辦理勞動檢查業務，維護勞工權益，惟執行情形未盡嚴密，亟待研謀改進…………… 乙—102
2. 補助工會辦理相關勞工教育訓練及評鑑，促進勞工身心健康，惟執行情形未臻嚴謹，有待檢討改善…………… 乙—103
3. 賡續辦理職業災害勞工個案主動關懷服務，協助渡過危機並爭取權益，惟執行情形未臻周延，有待檢討改進…………… 乙—104

4. 提升勞資爭議調解服務量能，保障勞工權益，惟執行情形仍有待加強辦理之處，以提升服務成效…………… 乙—104

衛生局主管

1. 賡續辦理長者免費裝置全口活動假牙計畫，惟執行情形未為周妥，亟待檢討改善…………… 乙—107
2. 積極推動高齡者健康照顧系統，惟執行情形未盡理想，亟待加強辦理。 乙—107
3. 持續辦理「行動醫院，成人健檢」計畫，藉早期發現、早期治療，照顧市民健康，惟執行情形未臻完善，亟待檢討改善…………… 乙—108
4. 積極辦理登革熱預防性防治措施，並建置登革熱疫情地理資訊系統，惟執行情形未臻嚴謹，亟待檢討改善…………… 乙—108
5. 積極辦理自殺防治通報及關懷訪視業務，惟執行情形未盡周妥，有待研謀改善…………… 乙—109
6. 積極辦理口腔健康照護業務，照顧市民健康，惟執行情形未盡周延，亟待檢討改善…………… 乙—109

都市發展局主管

1. 辦理城鎮風貌型塑整體計畫，經內政部評核優等，惟執行情形未臻完善，允宜檢討改善，提升計畫效益…………… 乙—112
2. 為落實社區永續發展目標，持續辦理綠社區培力計畫，惟執行情形未臻周延，有待檢討改進…………… 乙—113
3. 為促進都市計畫土地合法使用，積極辦理違規使用查處作業，惟相關法規未臻完善，有待檢討改善…………… 乙—113
4. 賡續辦理臺南築角創意營造計畫，落實綠美化政策，惟執行情形未為周妥，亟待檢討改善…………… 乙—114
5. 積極規劃都市更新，惟部分招商案經核定多年並已屆期，未完成招商，無法達成預期目標及發揮都市更新效能，有待檢討改善…………… 乙—115

環境保護局主管

1. 積極推動各項空氣品質維護計畫，空氣品質指標數據已見改善，惟未盡周妥，亟待檢討改善…………… 乙—117
2. 積極運用已封閉掩埋場標租設置再生能源太陽光電發電設備，推廣綠能發電，惟部分掩埋場遭非法棄置廢棄物等管理不善情事，亟待檢討改善 乙—118

3. 成立臺南市低碳永續專案辦公室，加強溫室氣體排放管制，惟執行情形未盡完善，有待檢討改進…………… 乙—119
4. 建置完善機制控管事業廢棄物流向申報，惟執行情形未盡積極完備，亟待加強稽查…………… 乙—119
5. 建置公害案件陳情管道，符合民眾需求，惟派案及裁處時程未盡周妥，有待檢討改善…………… 乙—120
6. 積極辦理畜牧糞尿作農地肥分使用申請輔導作業，惟參與率未盡理想，有待檢討改進…………… 乙—121
7. 全市垃圾以焚化為主，惟焚化處理量能不足，城西垃圾焚化廠設計使用年限將屆，且垃圾掩埋場已無餘裕空間，允宜前瞻綢繆因應…………… 乙—121

警察局主管

1. 辦理交通事故防制及違規取締作業，確保用路人安全，經交通部評比為全國第 1 名，惟執行情形未為周妥，有待研謀加強…………… 乙—124
2. 積極設置自動測速照相設備，維護民眾安全，惟管理維護情形未盡妥適，尚待研謀改進…………… 乙—125
3. 建置智慧型交通執法管理系統，並訂定公路監理資訊連結作業管理要點，以維護民眾個人資料安全，惟系統使用控管機制未臻周延，有待研謀改善 乙—126
4. 建置並加強維護路口監視錄影系統，以嚇阻犯罪及蒐錄跡證，使民眾安心生活，惟管理維護情形尚欠周妥，有待檢討改善…………… 乙—126
5. 辦理永康分局辦公廳舍興建工程，以提升為民服務效能，惟執行情形未盡周妥，亟待檢討改進…………… 乙—127
6. 訂定公積金收支作業規定，俾供相關作業執行準據，惟執行情形有欠周延，尚待檢討改善…………… 乙—127

財政稅務局主管

1. 有效減少公共債務未償餘額，債務管理績效經中央考核為六都第 1，惟相關負擔金額仍龐鉅，允宜賡續控管債務及增加歲入財源，強化財政結構… 乙—129
2. 積極辦理各項稅捐之清查及釐正，實徵金額逐年增加，惟部分稅捐稽徵作業未臻確實，仍待賡續加強辦理…………… 乙—130
3. 掌握並查報欠稅人財產及所得資料防止欠稅，惟未徵起件數及金額逐年增加，仍待積極加強欠稅清理…………… 乙—130
4. 應收未收行政罰鍰件數及金額較上年度減少，惟待執行金額仍鉅，有待加強催繳執行…………… 乙—131

壹、市議會主管

市議會主管僅臺南市議會 1 個機關，依地方制度法第 35 條規定，議決市法規、市預算、市特別稅課、臨時稅課及附加稅課、市財產之處分、市政府組織自治條例及所屬事業機構組織自治條例、市政府及市議員提案、審議市決算審核報告、接受人民請願等議案及行使其他依法律賦予之職權等。茲將本年度決算審核結果說明如次：

(一)計畫實施之查核

業務計畫 3 項，下分工作計畫 8 項，包括議事業務管理、召開定期大會及臨時大會等重要事項，其中已執行完成者 6 項，尚在執行者 2 項，主要係薄膜屋頂複層防水工程等案尚待執行。

(二)預算執行之審核

1. 歲入預算數 10 萬元，決算審核結果，審定實現數 28 萬餘元，較預算超收 18 萬餘元(182.16%)，主要係標售報廢財產收入增加。

2. 歲出預算數 6 億 6,066 萬餘元，決算審核結果，審定實現數 5 億 6,946 萬餘元(86.20%)，應付保留數 1,847 萬餘元(2.80%)，保留原因詳「(一)計畫實施之查核」，合計決算審定數為 5 億 8,793 萬餘元，較預算賸餘 7,273 萬餘元(11.01%)，主要係人事費及各項經費結餘。

3. 以前年度歲出轉入數 319 萬餘元，決算審核結果，審定實現數 175 萬餘元(54.73%)；減免數 144 萬餘元(45.27%)，係議事廳天花板整修工程廠商違約致未執行。

貳、市政府主管

市政府主管計有公務機關 3 個，各該單位決算之審核情形如次：

一、單位決算部分

市政府主管包括臺南市政府、臺南市政府資訊中心(因應組織調整於民國 106 年 11 月 1 日起更名為臺南市政府智慧發展中心)、臺南市政府公務人力發展中心等 3 個機關，掌理整體市政之推動、建置資訊網路環境與辦理公務人力訓練及研習等業務。茲將本年度決算審核結果說明如次：

(一)計畫實施之查核

業務計畫 18 項，下分工作計畫 31 項，包括自治法規制(訂)定、修正、廢止之審議、訴願業務、有線廣播電視業及公用頻道之輔導管理、發展原住民計畫、推展客家語言文化及經濟發展、重大施政計畫執行進度之管考、健全資訊網路環境、推動人力資源管理、員工待遇、退休、撫卹業務及改善市府行政中心辦公環境等重要施政項目，其中已執行完成者 18 項，尚在執行者 13 項，主要係跨年晚會及悠活臺南市刊編印等宣導經費尚待辦理，須繼續執行。

(二)預算執行之審核

1. 歲入預算數 5,072 萬元，決算審核結果(表 1)，審定實現數 4,907 萬餘元，較預算短收 164 萬餘元(3.25%)，主要係中央補助款依計畫實際結算金額核撥。

表 1 市政府主管歲入決算審定簡表

單位：新臺幣元

| 機關名稱 | 預算數 | 決算審定數 | | | 審定數與預算數比較增減 | |
|----------------------------|------------|------------|-------|------------|-------------|------|
| | | 實現數 | 應收保留數 | 合計 | 金額 | % |
| 合計 | 50,720,000 | 49,070,609 | — | 49,070,609 | - 1,649,391 | 3.25 |
| 臺南市政府 | 50,720,000 | 49,057,418 | — | 49,057,418 | - 1,662,582 | 3.28 |
| 臺南市政府資訊中心 (臺南市政府智慧發展中心) | — | 3,683 | — | 3,683 | 3,683 | — |
| 臺南市政府公務人力發展中心 | — | 9,508 | — | 9,508 | 9,508 | — |

2. 以前年度歲入轉入數計 419 萬餘元，決算審核結果，審定實現數 198 萬餘元(47.33%)；應收保留數 220 萬餘元(52.67%)，主要係輔助文教人員購置住宅貸款仍待執行。

3. 歲出原編預算數 8 億 4,776 萬餘元，因辦理北頭洋飛番文化園區建置先期規劃案、智慧城市規劃及參加智慧城市評選案等經費不足，經動支第二預備金 547 萬餘元，合計預算數 8 億 5,324 萬餘元，決算審核結果(表 2)，審定實現數 6 億 9,900 萬餘元(81.92%)，應付保留數 5,261 萬餘元(6.17%)，保留原因詳「(一)計畫實施之查核」；合計決算審定數為 7 億 5,162 萬餘元，較預算賸餘 1 億 162 萬餘元(11.91%)，主要係人事費及各項經費結餘所致。

表 2 市政府主管歲出決算審定簡表

單位：新臺幣元

| 機關名稱 | 預算數 | 決算審定數 | | | 審定數與預算數比較增減 | |
|----------------------------|-------------|-------------|------------|-------------|---------------|-------|
| | | 實現數 | 應付保留數 | 合計 | 金額 | % |
| 合計 | 853,247,000 | 699,009,596 | 52,616,487 | 751,626,083 | - 101,620,917 | 11.91 |
| 臺南市政府 | 739,771,000 | 602,411,851 | 44,407,503 | 646,819,354 | - 92,951,646 | 12.56 |
| 臺南市政府資訊中心 (臺南市政府智慧發展中心) | 93,501,000 | 78,273,865 | 7,645,984 | 85,919,849 | - 7,581,151 | 8.11 |
| 臺南市政府公務人力發展中心 | 19,975,000 | 18,323,880 | 563,000 | 18,886,880 | - 1,088,120 | 5.45 |

4. 以前年度歲出轉入數計 3,376 萬餘元，決算審核結果(表 3)，審定實現數 3,165 萬餘元(93.75%)；減免數 3 萬餘元(0.11%)，主要係辦理市政宣導及禮賓接送公務車租賃案結餘款；應付保留數 207 萬餘元(6.14%)，主要係南瀛客家文化會館整修工程仍待執行。

表 3 市政府主管以前年度歲出轉入數決算審定簡表

單位：新臺幣元

| 機關名稱 | 以前年度轉入數 | 決算審定數 | | | |
|----------------------------|------------|--------|------------|-----------|------|
| | | 減免數 | 實現數 | 應付保留數 | |
| | | | | 金額 | % |
| 合計 | 33,766,063 | 38,655 | 31,654,950 | 2,072,458 | 6.14 |
| 臺南市政府 | 25,424,817 | 38,655 | 23,313,704 | 2,072,458 | 8.15 |
| 臺南市政府資訊中心 (臺南市政府智慧發展中心) | 7,692,921 | — | 7,692,921 | — | — |
| 臺南市政府公務人力發展中心 | 648,325 | — | 648,325 | — | — |

二、提供臺南市政府籌編年度概算參考之建議意見

依審計法第 70 條及預算法第 28 條規定，審計機關應提供以前年度歲入、歲出、財務(物)經營管理、附屬單位預算(包含營業及非營業)等預算執行之有關資料，及財務上增進效能與減少不經濟支出之建議，供臺南市政府籌編年度概算之參考。茲將本年度所提建議意見，摘述如次：

(一)積極爭取中央經費及編列預算辦理老舊工業區更新作業，惟區內公共道路設施普遍不足、閒置土地仍多，亟待研謀善策，以促進工業區發展。

臺南市工業區計有 69 處，總面積約 6,501.87 公頃，其中除南部科學工業園區 1 處及政府開發之 7 處工業區為民國 80 年以後開發外，其餘工業區多為民國 60 年間已編定或都市計畫工業區。經濟發展局為提升轄區老舊工業區公共設施及機能，辦理基礎設施改善與再造，以吸引廠商投資進駐，自民國 100 年起補助老舊工業區更新計 15 處，民國 103 至 105 年度計編列預算 1 億元，連同中央補助經費 3,656 萬餘元，合計投入 1 億 3,656 萬餘元辦理老舊工業區更新工程。經查執行情形，核有：每年編列預算及積極向上級爭取補助經費，惟對於工業區公共設施及整體環境改善仍有不足，未能滿足各工業區之需求，又補助計畫評比僅排列更新序位，未建立評選作業標準；佳里萊茅寮工業區管理中心未評估需求與必要性即予興建，管理中心啟用 2 年餘僅使用 3 次，財物使用效能偏低；政府編定供廠商設廠之工業區未建廠土地面積 74.23 公頃，占工業區土地 23.06%，部分仍為保育區或農牧地未開發，影響工業區未來整體發展；老舊工業區內計畫道路大多與實際使用情形不符或公共道路設施普遍不足，亟待重新檢討整體道路規劃；投資人對工業區有土地廠房之需求，惟未有適當公開管道取得即時供需資訊等情事，允宜建立補助老舊工業區更新計畫評選制度、標準及重新檢討整體道路規劃，妥適配置資源，並積極研謀活化工業區房地利用善策，暨建立媒合平臺，強化政府與工業區溝通橋梁，以促進工業區發展。

(二)為提升公有殯葬設施服務及營運效率，設置臺南市殯葬事業管理基金，惟收費管理系統控管欠佳、信用卡收費服務未普及、人力資源及維護經費不足，影響服務品質，亟待整合收費管理系統並積極研謀改善服務，以永續經營。

我國已邁入高齡化社會，基於對往生者之尊重，對殯葬設施服務品質更加重視。該府為提供各區殯葬設施服務，以應民眾需求，設有殯儀館 4 處、火化場 3 處、納骨堂(塔)33 座，民國 101 年度更為促使殯葬事業管理事權統一，殯葬事業收費專款專用，設置「臺南市殯葬事業管理基金」，期提升殯葬業務營運效率。民國 103 至 105 年度殯葬設施使用收入分別為 6 億 2,087 萬餘元、5 億 5,815 萬餘元及 5 億 6,401 萬餘元，平均每年殯葬設施使用收入約 5 億 8,101 萬餘元。經查臺南市公有殯葬設施營運管理情形，核有：建置殯葬設施收費管理系統以強化殯葬收費管理，惟部分系統

不符實際需求又欠缺收費控管機制，無法有效防杜人員錯誤或疏漏；為便利民眾繳納殯葬費用，各殯葬專區開辦信用卡繳費服務，惟各區納骨堂(塔)收費仍未納入實施，民眾攜帶現金及收費人員保管均需承擔相當風險；為使殯葬業務人力合理配置，訂定各區公所約僱人員及臨時技術工調整原則，惟公所屢有反映現有編制人力不足、人員輪休或節日調派困難等情；殯葬設施使用年數逐年增加，年度維護費用日漸擴增，各區殯葬設施年度維護預算已不敷支應等情事。允宜整合各區殯葬設施收費管理系統，建立有效收費管控機制，就各區收費情況研議擴大信用卡服務實施範圍，並妥為調整人力資源配置，及加強殯葬設施管理維護，俾提升殯葬設施服務品質，以永續經營。

(三)社會局積極佈建日間照顧中心及家庭托顧點，惟部分行政區仍欠缺服務點，且未規劃短中長期佈建目標及檢討部分據點服務案量降低原因，有待檢討改善。

臺南市 37 個行政區民國 105 年 6 月日間照顧資源分布情形，失能老人計 3 萬 2 千餘人，僅新營區等 16 個區已設立 22 間日間照顧中心(下稱日照中心)，服務 322 人，其他 21 個區尚未設置，有待透過發展家庭托顧(下稱家托)服務補充日照中心之不足。經查家托服務辦理情形，核有：家托點分布於 6 個區，經與日照中心地點比對，計有 20 個區尚無日照中心或家托點，分布於臺南市東西 2 側及原臺南縣，顯示對偏遠地區老人照顧仍有不足；未規劃家托點短、中、長期佈建目標數及家托業務宣導場次、參與人數或宣導地區之衡量標準，實際宣導地點集中於新營區，計畫訂定欠周延；委辦廠商成果及效益分析報告，未檢討部分家托點未收案或人數降低之原因，及蒐集家托供需面資訊，以作為嗣後布點規劃參考等情事。允宜規劃考量布點配置之合宜性，以提升服務效率與效果，俾持續與委託廠商建構良好夥伴關係，共同為高齡者提供服務。

(四)臺南市體育處積極辦理公有運動場館委外經營認養代管事宜，以活化場館使用，惟使用管理情形未盡妥適，有待檢討改善。

臺南市體育處為體育設施主管機關，推行國民體育，設置公共運動設施，計經管 59 個公有運動場館，其中 11 個自行管理、10 個委託經營管理、8 個委託認養、29 個委託區公所代管、1 個委託學校代管，民國 105 年度編列公有運動場館管理維護經費預算數 863 萬餘元，經勻支其他業務費後，累計執行數 1,182 萬餘元。經查執行情形，核有：未辦理委託經營管理廠商營運績效評估，及定期或不定期查核；委託認養場館，未依規定期限辦理財產及物品使用現況點交；部分認養場館或未設置認養招牌或未更新招牌內容，或任由認養單位加蓋違建，或占用場館周邊空間；區公所代管運動場館未訂定運動場館使用管理及收費制度規章，並依核定收費標準收費等情事。允宜積極督促各委外場館經營單位確實依契約辦理，以提升委外經營管理成效，並依規定研謀改善措施，加強維護管理及使用公有運動場館。

(五)交通局委託超商代收停車費之手續費逐年增加，允宜研酌增加第三方支付方式及宣導低手續費之繳費方式，以節省市庫支出，創造政府與民眾雙贏之效果。

交通局為方便民眾繳納停車費，提供超商代收繳、委託電信業及金融業者代繳、透過網頁於全國繳費網進行金融卡線上支付及親赴該局公有停車場管理中心繳費等 4 種停車費繳費管道，除停車場管理中心收繳外，該局均須額外支付手續費，其中以超商代收之手續費最高，每筆 4 元(若民眾係透過 ibon 等多媒體資訊機列印繳費單據，則該局尚須額外支付 0.1 元)，其餘依序為金融機構及電信業者代收，每筆 3.3 元；全國繳費網代收，每筆 2.6 元。經查該局近 5 年度(民國 101 至 105 年度)支付各代收單位手續費計 3,203 萬餘元至 3,352 萬餘元間，約占當年度停車費總收入之 12 %。按臺北市政府已建置「北市府智慧支付平臺 (pay. taipei)」，提供民眾線上或行動支付公共停車費等規費管道，代收手續費每筆 0.04 元，約僅超商手續費(民國 105 年度為 3.76 元)之 1.06%，並為宣導此繳費方式，於推動初期，提供 95 折優惠，達成政府與民眾雙贏成果；臺中市政府亦已與 3 家第三方支付業者合作，民眾可透過線上或行動支付繳納停車費，市府無須支付手續費，且為鼓勵民眾使用，分別提供 9 折至 95 折不等之繳費優惠。鑑於該局委託超商代收手續費漸有調漲(民國 101 年 3.9 元增加到民國 105 年 4 元、ibon 繳費 4.1 元)，允宜研酌參採上開臺北市及臺中市政府之做法，研議與相關第三方支付業者簽訂相關委託代收契約，透過線上或行動支付方式，以節省可觀之代收手續費，作為繳費之折扣優惠，並提供民眾免出門即可繳費之便利性，創造政府與民眾雙贏之效果。

(六)工務局未依規定向使用人收取公園綠地設置工作物使用費，亟待確實收繳，以符使用者付費原則，增裕公庫收入，加強公園維護。

依民國 101 年 12 月 23 日公布之「臺南市公園綠地使用費及保證金收費標準表」(下稱收費標準表)註記 2 規定：「經管理機關核准設置工作物者，使用費標準如下：(一)依使用面積，按當期土地公告地價百分之五計收。(二)使用面積在一平方公尺以下者，以一平方公尺計算。(三)使用面積超過一平方公尺者，以實際使用面積計算。前項使用費，按年計費。使用期間逾一年者，應於每滿一年之第一個月內，預繳一年使用費。本標準施行前既有工作物，於施行日起計費。」民國 106 年 3 月 28 日本處派員查核發現，工務局並未依上開規定向工作物設置單位收取使用費，雖於民國 106 年 3 月 23 日完成各公園工作物設置數量及面積清查工作，惟僅計畫徵收當年度使用費，對於上揭收費標準表公布後，民國 102 至 105 年度之使用費，以無法確知設置時間為由，尚無徵收計畫。據該局清查結果，目前所轄各公園設置之各類工作物總數 228 處，面積占地 1,814 平方公尺，為符使用者付費原則，充裕庫收，亟待積極清查各公園內工作物設置單位及設置時間，依法追繳應收使

用費。另依預算法第 24 條規定：「政府徵收賦稅、規費及因實施管制所發生之收入，或其他有強制性之收入，應先經本法所定預算程序。」惟查該局民國 102 至 106 年度預算均未編列有關公園設置工作物之收入，既已決議徵收使用費，允應於爾後年度確實編列相關規費收入預算，以符規定及使用者付費原則，有效增加公庫收益，減輕政府維護各公園之經費負擔。

(七)積極列管加水站業者及辦理稽查，水質檢驗家數大幅增加，維護民眾飲用水安全，惟執行情形未臻周延，亟待檢討改善，以保障消費者權益。

衛生局為維護民眾飲用水安全，積極列管加水站業者及辦理水質檢驗，民國 105 年度水質檢驗 490 家，較民國 103 年度 208 家，增加 282 家，約 135.58%，顯示稽查工作積極。經查執行情形，核有：已訂定加水站衛生管理自治條例，作為執行依據，惟部分加水站業者未申請水源供應許可或未經該局核可設立即營業；訂定「臺南市加水站自主衛生管理紀錄表」供加水站業者自主管理，惟未定期檢驗重金屬等項目，水質抽驗未臻周延，且部分業者未落實辦理自主管理；近 3 年度加水站水質檢驗不合格率逐年下降，檢驗結果雖上傳至該局全球資訊網公告及臺南市政府資料開放平台，惟非為最新資訊，影響消費者參考運用；核發加水站核可證書時，未通報稅捐機關釐正稅籍資料，據以核課稅捐；每年會同環境保護局辦理加水站衛生講習，惟未列管有無逾規定管理 10 處以上加水站之衛生管理人員，或對逾 3 年未參加講習者，未即時通知改善，管控機制未臻周延等情事，亟待檢討改善，以保障消費者權益。

(八)加強推動毒品危害防制業務，查獲件數明顯增加或經中央考評特優，惟執行情形未盡妥適，亟待檢討改善。

依據法務部統計資料，近年來毒品緝獲量與毒品施用人數皆持續增加，毒品施用者再累犯比率趨近九成，第三級毒品濫用問題更為嚴重。毒品戕害民眾健康，海洛因等毒品藥癮者毒癮難耐，時有犯下竊盜、搶奪或強盜等刑事案，及靜脈注射針具不清潔、共用針具，造成愛滋病或肝炎等血液傳染疾病。該府毒品危害防制中心借重警察局緝毒專長，於民國 103 年間增設「查緝專責組」，提升防毒效能；衛生局亦於民國 105 年度編列毒品防制預算 1,276 萬餘元，累計執行數 1,216 萬餘元，執行率 95.27%。經查毒品防制及戒治醫療服務情形，核有：執行應受尿液檢驗人採驗達成率為 81.71%，已達目標值 80%，惟聲請強制採驗率為 73.39%，對於經通知未到驗者，間有未積極查訪強制採驗，以防制毒品氾濫；毒品嫌疑人尿液檢體檢驗契約對於檢體未依規定於 7 日內收驗，並無罰則，且未由權責單位會同辦理尿液檢體銷燬作業，並作成紀錄；間有毒品沒入物延遲送交證物室存放保管，或刑案證物管制登記簿登錄未確實，且銷燬毒品沒入物作業未落實執行；臺南市轄區醫院替代治療個案留置率及出席率已較民國 104 年度上升，惟仍有部分醫院未達預定績效指標；衛

生局辦理毒品危害講習出席率已由民國 103 年度 66.43%，增加至民國 105 年度 70.27%，出席者滿意度達 98.10%，惟對部分無正當理由未依規定參加講習者，未落實移送警察局裁罰；已就警察局通報之嫌疑人辦理採檢作業，惟部分案件漏未輸入愛滋諮詢篩檢線上檢核資訊系統，影響愛滋病防治業務推動成效等情事，允應積極研謀推動毒品危害防制業務，以維民眾身體健康及減少刑事犯罪率。

(九)各機關重大公共建設計畫執行率偏低，允應積極研謀改善，以發揮預算效能，提升民眾生活環境品質。

該府所屬各機關民國 105 年度列管重大公共建設計畫，由本處列管者計有 45 項，分屬都市發展局、環境保護局、交通局、消防局、教育局、文化局、地政局、警察局、水利局及工務局等 10 個主管局辦理，年度可支用預算數 85 億 3,581 萬餘元，截至民國 105 年 12 月底，執行數 35 億 8,734 萬餘元，執行率僅 42.03%；其中預算執行率未達 80%之計畫，計有 39 項。民國 106 年度列管重大公共建設計畫計有 59 項，計畫總經費 272 億 415 萬餘元，年度可支用預算數 104 億 4,263 萬餘元，截至民國 106 年 8 月底止累計分配預算數 37 億 8,930 萬餘元，累計執行數僅 22 億 1,927 萬餘元，約 58.57%，其中執行率未達 80%者計有 45 項，占 76.27%，顯示預算分配與計畫執行未能相互配合，影響施政效能及市政建設。允宜研謀因應改善措施，並督促各機關積極改善，俾達成政府施政效能。

(十)公開辦理政府採購情形有逐漸降低趨勢，允宜加強公開方式辦理及採購稽核作業。

本處依據審計部政府採購資訊查詢系統(決標資訊介接行政院公共工程委員會系統)，橫向比較六都民國 104 及 105 年度以未經公開評選限制性招標方式辦理採購決標情形，發現：在決標件數部分，該市民國 105 年度辦理逾 10 萬元政府採購決標計 6,458 件，決標金額計 170 億 7,235 萬餘元，其中以未經公開評選之限制性招標決標案件，民國 105 年度為 1,068 件較民國 104 年度 896 件增加 172 件，件數增加比率 19.2%為六都最多；在決標金額部分，該市民國 105 年度以未經公開評選之限制性招標決標金額 21 億 1,289 萬餘元，較民國 104 年度同項金額 13 億 4,107 萬餘元，增加 7 億 7,182 萬餘元，約 57.55%，亦為六都最高；另查該市自民國 100 年度起至 105 年度止，辦理逾 10 萬元未經公開評選之限制性招標採購決標件數從 587 件增加至 1,068 件，占總採購件數之比率亦從 10.46%增加至 16.54%，顯示公開辦理採購之情形逐漸降低，不符政府採購公平及公開原則，允宜加強採購公開辦理方式，並針對未經公開評選限制性招標採購案件加強審核及稽核，俾增進政府採購之公平、公開及透明化，避免不經濟支出。

三、災害防救相關預算執行情形之查核

依據災害防救法第 43 條及其施行細則第 19 條規定略以，實施災害防救之經費，由各級政府按災害防救法所定應辦事項，依法編列預算；各級政府依災害防救法第 43 條第 2 項規定調整當年度收支移緩濟急。據民國 105 年臺南市地區災害防救計畫，災害防救預算之範圍包含推動治山防洪設施、監測預警設備、土地減災利用、防災科技研究、應變儲備機具物資、教育宣導、演習訓練、防救災計畫擬定、執行災害防救工作之經常支出等。經統計，臺南市政府災害防救預算，在總預算部分，各主管機關原編列預算 1 億 5,593 萬餘元，經移緩濟急 2 萬餘元，合計 1 億 5,595 萬餘元，執行結果，實現數 1 億 1,698 萬餘元、應付保留數 2,841 萬餘元，合計決算審定數 1 億 4,540 萬餘元(表 4)，如加計災害準備金預算數 11 億 4,727 萬餘元核定動支之執行結果(實現數 2 億 5,842 萬餘元、應付保留數 6 億 5,183 萬餘元)，合計決算審定數為 10 億 5,565 萬餘元；在附屬單位預算部分，臺南市地方教育發展基金編列預算 305 萬元，執行結果，決算審定數 303 萬餘元(表 5)。茲將年來本處審核各機關災害防救預算執行情形所提之重要審核意見，擇要摘述如次：

(一)積極辦理工廠及公共危險物品場所消防管理督導及取締，惟執行情形未盡周妥，有待研謀改善。(詳乙-46 頁)

(二)積極辦理土石流潛勢溪流治理及防災工作，保障民眾生命財產安全，惟執行情形尚未周妥，亟待加強辦理。(詳乙-68 頁)

(三)積極辦理曾文溪排水潮見橋改建工程，改善安南區淹水問題，惟執行情形未盡周延，亟待檢討加強辦理。(詳乙-77 頁)

表 4 臺南市地方總預算相關災害防救預算執行情形表

單位：新臺幣千元

| 主管機關名稱 | 主管災害事項 | 預 算 | | | | | | 決 算 審 定 數 | | |
|--------------|--------------------------|-----------|----------------------|-----------------|------------------|------------------|---------|-----------|---------|-----------|
| | | 合 計 | 原 列 災 害 防 救 預 算 數 | 新 增 災 害 防 救 預 算 | | | | 合 計 | 實 現 數 | 應 付 保 留 數 |
| | | | | 小 計 | 動 支 第 一 預 備 金 | 動 支 第 二 預 備 金 | 移 緩 濟 急 | | | |
| 合 計 | | 1,303,232 | 1,303,211 | 21 | — | — | 21 | 1,055,659 | 375,407 | 680,251 |
| 災 害 準 備 金 | | 1,147,279 | 1,147,279 | — | — | — | — | 910,254 | 258,422 | 651,831 |
| 小 計 | | 155,953 | 155,932 | 21 | — | — | 21 | 145,404 | 116,984 | 28,419 |
| 消防局 | 風災、震災、火災、爆炸災害等 | 57,591 | 57,591 | — | — | — | — | 54,907 | 54,907 | — |
| 工務局 | 震災、各項災害 | 82,225 | 82,225 | — | — | — | — | 74,559 | 46,140 | 28,419 |
| 社會局 | 民生救災物資之籌備及儲存、避難收容處所之規劃管理 | 2,280 | 2,280 | — | — | — | — | 2,080 | 2,080 | — |
| 農業局 | 動物防疫 | 13,857 | 13,836 | 21 | — | — | 21 | 13,856 | 13,856 | — |

資料來源：整理自臺南市政府提供資料。

表 5 臺南市地方總預算附屬單位預算相關災害防救預算執行情形表

單位：新臺幣千元

| 主管機關名稱 | 主管災害事項 | 合計 | | 營業基金 | | 非營業特種基金 | |
|--------------------|-----------------|-------|-------|------|-----|---------|-------|
| | | 預算數 | 決算數 | 預算數 | 決算數 | 預算數 | 決算數 |
| 教育局 臺南市地方教育發展基金 | 風災、震災、 各項災害等 | 3,050 | 3,037 | — | — | 3,050 | 3,037 |

資料來源：整理自臺南市政府提供資料。

四、重要審核意見

(一)厲行開源節流措施，本年度歲入歲出執行結果產生鉅額賸餘，財政努力頗具成效，仍待持續推動執行。

該府於縣市合併升格後厲行財政紀律，民國 100 至 103 年度歲入歲出決算短絀已大幅縮減，民國 104 年度開始轉為賸餘，至本年度賸餘數分別為 20 億 8,117 萬餘元、3,341 萬餘元及 31 億 4,723 萬餘元，財政努力頗具成效，在開源節流措施方面，核有下列情事，經函請檢討改善。

1.歲入歲出執行結果近 3 年度均為賸餘，財政日趨穩健，惟自籌財源比率仍屬偏低，允宜廣

續開拓自籌財源：本年度歲入決算數 778 億 4,337 萬餘元，較民國 102 年度增加 43 億 5,597 萬餘元，增幅 5.93%，並積極控管歲出執行，本年度歲出決算數 746 億 9,614 萬餘元，較民國 102 年度減少 32 億 2,071 萬餘元，減幅 4.13%。惟分析近 5 年度歲入結構，自籌財源分別為 339 億 8,613 萬餘元、300 億 2,160 萬餘元、304 億 7,877 萬餘元、300 億 9,556 萬餘元及 353 億 2,731 萬餘元，占歲入決算比率分別為 46.25%、41.94%、42.58%、41.36%及 45.38%(圖 1)，金額與比率均已提升，惟仍未達歲入 5 成，亦不足支應

圖 1 臺南市自籌財源占歲入歲出比率分析圖

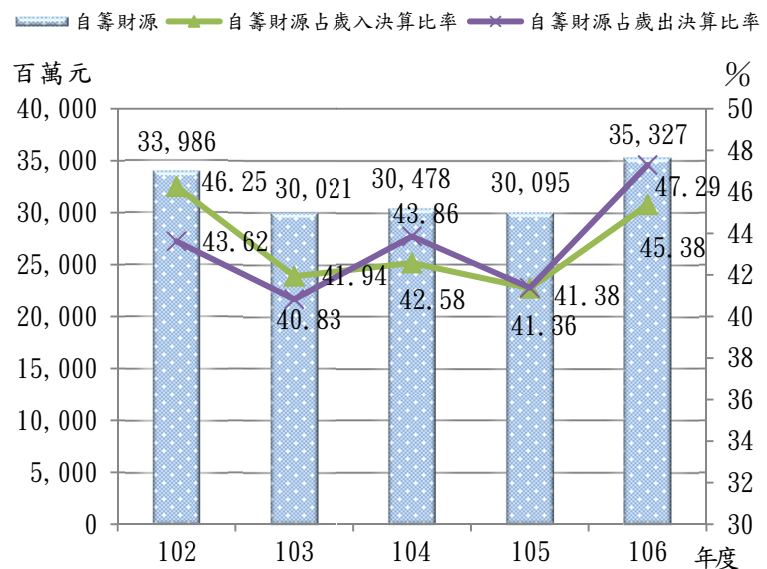

資料來源：整理自臺南市各年度決算審核報告資料。

歲出之半數。六都中除臺南市外，其餘近 5 年度自籌財源均超過歲入 5 成(表 6)，臺南市自籌財源比率最低，顯示歲入結構未臻健全，允宜落實財政自我負責，主動積極開拓自籌財源，強化財政結構，提升財政適足及自主能力。據復：積極引進民間資源參與投資，並廣續推動公辦市地重劃、區

段徵收、加速工業區開發等，以自償性基金開發重大市政建設，再配合各項建設陸續完成，合理調整公告土地現值、公告地價及房屋標準價格，以增加地方稅收，提升自籌財源占歲入決算數之比率，以健全自我財政。

表 6 六都自籌財源占歲入比率表

單位：％

| 直轄市別 | 102 年度 | 103 年度 | 104 年度 | 105 年度 | 106 年度 |
|------|--------|--------|--------|--------|--------|
| 臺北市 | 62.59 | 68.03 | 69.01 | 66.65 | 65.73 |
| 新北市 | 62.47 | 60.45 | 59.11 | 57.13 | 60.13 |
| 桃園市 | 56.74 | 51.82 | 61.30 | 61.02 | 61.12 |
| 臺中市 | 58.46 | 55.66 | 52.35 | 55.11 | 51.74 |
| 臺南市 | 46.25 | 41.94 | 42.58 | 41.36 | 45.38 |
| 高雄市 | 53.25 | 53.99 | 50.56 | 52.81 | 53.35 |

資料來源：民國 102 至 105 年度整理自審計部直轄市及縣市地方決算審核結果年報，本年度整理自直轄市查填資料。

2. 計畫型補助款短收金額頗鉅，允宜加強補助計畫之執行，審慎提報補助計畫積極爭取補助：本年度編列計畫型補助收入預算 423 件、金額 100 億 3,708 萬餘元，執行結果，決算數 89 億 3,227 萬餘元，約 88.99%，其中超收部分計 29 件、金額 1,300 萬餘元，短收(註銷)部分計 229 件、金額 11 億 1,781 萬餘元，占預算數 11.14%。經查短收數中，以水利局 3 億 1,102 萬餘元最高、教育局 1 億 7,773 萬餘元次之、工務局 1 億 2,802 萬餘元再次之；另分析短收原因：(1) 上級機關依計畫實際執行數核撥者占 42.54%，如內政部營建署補助污水下水道建設計畫，因實際執行進度落後，註銷 2 億 2,063 萬餘元；(2) 依匡列數編列預算，惟實際核定數較少或未核定者占 36.12%，如文化資產保存計畫因部分子計畫未獲文化部核定同意補助，註銷 9,289 萬餘元；(3) 計畫因政策變更而終止執行者占 8.01%，如經濟部補助辦理流域綜合治理計畫第 2 期用地費，因部分用地涉及土地分區變更作業，恐引起抗爭，故取消辦理，註銷 8,064 萬餘元；(4) 其他者占 13.33%，如經中央核定改列特別統籌分稅款、補助款依立法院審議結果刪減及賸餘款繳回等(圖 2)，

圖 2 計畫型補助收入短收原因分析

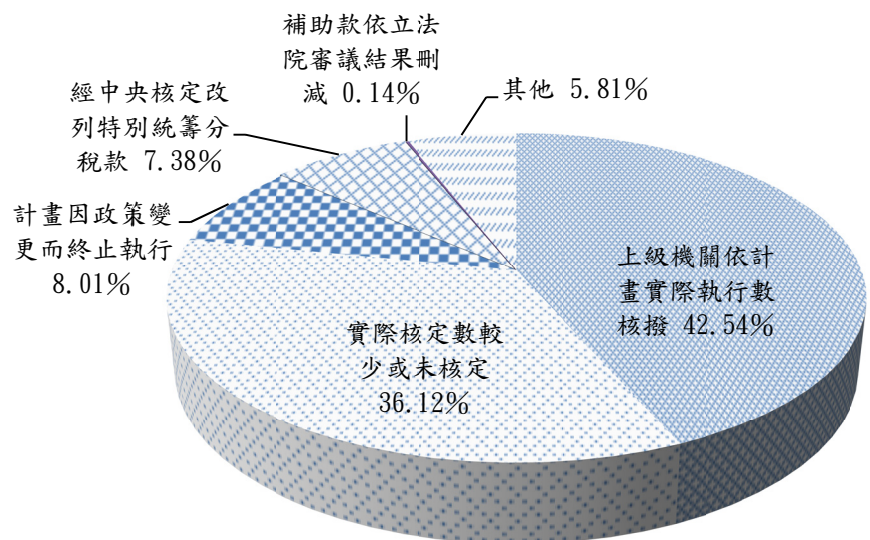

資料來源：整理自臺南市政府提供資料。

亟待確實依預定進度辦理，並審慎提報補助計畫積極爭取補

助。據復：嗣後提醒各機關應審慎提報補助計畫，並積極爭取補助經費，以增裕市庫收入及提升補助計畫執行績效。

3. 開源計畫未採滾動式列管，部分計畫未妥適預估效益產生年度，提前估列預期效益，致達成率偏低：該府為提高自籌財源，改善財政狀況，辦理各項開源計畫，本年度中央對直轄市、縣(市)政府財政績效與年度預算編製及執行情形之考核結果，開源績效成績 80.8 分，六都排名第 4 名，較上年度 79.1 分排名第 5 名進步。經查本年度開源計畫計 92 案，預計效益 74 億 266 萬餘元，實際效益 26 億 6,220 萬餘元，達成率僅 35.96%，主要係列管計畫時未妥適預估效益產生年度，致本年度實際未產

表 7 開源計畫未產生執行效益情形表

單位：新臺幣千元

生效益情事(表 7)。據復：為加強滾動式列管，已函請各提報機關覈實填報列管開源計畫效益，並自民國 107 年度起由半年改為按季回報，俾利掌握執行進度，如執行效益進度未達 50% 案件，將請各提報機關檢討修正計畫。

| 承辦機關 | 計畫名稱 | 民國106年度 預期效益 | 未執行原因 |
|-------|--------------------------|-----------------|---|
| 地政局 | 平實營區市地重劃開發案-標售收入 | 2,780,000 | 民國 106 年 7 月完工、12 月驗收完成、10 月完成土地登記及點交作業。將於民國 107 年起陸續辦理抵費地標售。 |
| | 平實營區市地重劃開發案-盈餘 | 1,400,000 | |
| 地政局 | 南台南站副都心第 1 期區段徵收開發案-標售收入 | 982,210 | 工程尚未完工驗收，延至民國 107 年辦理標售。 |
| 文化局 | 原臺南運河安平海關-固定權利金 | 283 | 廠商提早解約，未繳交權利金。 |
| 觀光旅遊局 | 黃金海岸船屋活化案-權利金 | 200 | 招商進度落後，影響後續進度，已於民國 106 年 12 月完成簽約作業。 |
| | 黃金海岸船屋活化案-土地租金 | 40 | |
| | 黃金海岸船屋活化案-房屋租金 | 490 | |
| 觀光旅遊局 | 將軍漁港遊憩用地開發案-租金收入 | 440 | 行政院核定進度未如預期，影響後續進度，已於民國 106 年 12 月 18 日完成簽約作業。 |

資料來源：整理自臺南市政府提供資料。

4. 資本門預算保留金額龐鉅，致節流績效考核成績大幅退步，允宜嚴密審查經費保留案，並加強預算執行能力：本年度中央對該府考核結果，因資本支出計畫預算保留偏高，節流績效成績僅 75 分，六都排名第 5 名。經分析近 5 年度歲出資本門應付保留數占預算數比率分別為 33.73%、45.75%、44.15%、50.68%及 45.30%，除民國 102 年度外，近 4 年度逾 4 成資本門預算數未及於當年度執行完成須辦理保留(表 8)。經分析本年度歲出資本門應付保留數 73 億 8,236 萬餘元，以交通支出、文化支出及

表 8 歲出資本門保留情形表

單位：新臺幣千元、%

農業支出保留金額最高，亟待審慎評估計畫可行性，加強預算執行能力，並覈實檢討進度落後原因，俾有限預算資源作妥適分配運用。據復：業已函轉各機關單位，確實依「各機

| 年度 | 歲出資本門 預算數 | 歲出資本門決算數 | | | 資本門 保留比率 |
|-----|--------------|-----------|-----------|-----------|-------------|
| | | 應付數 | 保留數 | 合計 | |
| 102 | 19,291,755 | 4,229,912 | 2,276,500 | 6,506,412 | 33.73 |
| 103 | 15,943,779 | 4,913,944 | 2,380,244 | 7,294,188 | 45.75 |
| 104 | 13,904,586 | 4,272,835 | 1,865,746 | 6,138,582 | 44.15 |
| 105 | 14,700,395 | 5,906,974 | 1,543,468 | 7,450,442 | 50.68 |
| 106 | 16,296,165 | 5,163,575 | 2,218,793 | 7,382,369 | 45.30 |

資料來源：整理自臺南市各年度決算審核報告資料。

關單位預算執行要點」第 15 點規定加強預算執行能力，避免發生進度嚴重落後及經費鉅額保留。

5. 人事費占自籌財源及歲出決算比率均偏高，財政負擔沉重，允宜持續控管員額，降低人事費負擔：該府以往年度人事費占歲出決算數比率超逾 5 成，影響財政健全，前經函請檢討改善，據復：已通盤檢討各級機關組織架構及人力，進行內部組設及員額配置調整，以有效管控員額。案經追蹤結果，該府本年度實際員額數(含地方教育發展基金)28,124 人，較民國 99 年 12 月 25 日改制前員額數 27,866 人增加 258 人，約 0.93%；總決算人事費(含地方教育發展基金)本年度 365 億 8,238 萬餘元，仍持續呈擴張之趨勢。經分析人事費占自籌財源之比率，雖由上年度 121.52% 降至本年度 103.55%，且為近 5 年度最低，惟自籌財源仍不足支應人事費支出，且近 5 年度人事費占當年度歲出決算數比率分別為 45.44%、49.05%、52.21%、50.29% 及 48.97%(表 9)，約近 5 成，且近 4 年度占當年度歲出經常門支出經費 6 成，顯示該府組織員額增加，致人事費用居高不下，財政負擔沉重，亟待持續控管各機關人力配置及運用情形，避免人事費持續擴張，造成歲出結構僵化或排擠其他政事支出。據復：秉持總量控管原則，嚴控各機關請增正式人力，並持續辦理各級組織再調整作業以精簡正式人力；檢討約聘(僱、用)人員聘僱用計畫之妥適性，除經專案核准外，不得以市預算或其他經費簽請延續或新增計畫，基金自償性不足或非具自償性者，請增員額均予緩議，以控管員額總量。

表 9 人事費占各項總額比率情形表

單位：新臺幣千元、人、%

| 年 度 | 各 項 收 支 總 額 | | | | 實際員額 | 人 事 費 占 各 項 總 額 比 率 | | |
|-----|-------------|------------|------------|------------|--------|---------------------|---------------|-----------------|
| | 自 籌 財 源 | 歲 出 決 算 | 歲 出 經 常 門 | 人 事 費 | | 占 自 籌 財 源 比 率 | 占 歲 出 決 算 比 率 | 占 歲 出 經 常 門 比 率 |
| 102 | 33,986,138 | 77,916,851 | 60,580,031 | 35,403,013 | 27,486 | 104.17 | 45.44 | 58.44 |
| 103 | 30,021,608 | 73,521,376 | 59,103,897 | 36,063,585 | 27,668 | 120.13 | 49.05 | 61.02 |
| 104 | 30,478,775 | 69,498,060 | 57,534,188 | 36,284,682 | 27,278 | 119.05 | 52.21 | 63.07 |
| 105 | 30,095,563 | 72,727,216 | 58,976,229 | 36,571,685 | 27,751 | 121.52 | 50.29 | 62.01 |
| 106 | 35,327,310 | 74,696,140 | 59,783,150 | 36,582,389 | 28,124 | 103.55 | 48.97 | 61.19 |

註：1. 人事費及實際員額含地方教育發展基金附屬單位決算基金用人費用及專任人員。

2. 資料來源：民國 102 至 106 年度整理自臺南市地方總決算審核報告。

(二)設置雲嘉南區域合作平臺積極推動區域合作計畫，惟未有效發揮功能，亟待加強辦理。

為提升雲嘉南區域整體發展綜效及競爭力，該府與鄰近之雲林縣、嘉義縣及嘉義市於民國 99 年成立雲嘉南區域永續發展推動委員會，並設置「雲嘉南區域合作平臺」，由各該市縣政府採年度輪值制方式，負責推動區域間之合作發展，期透過整合作業共同商議區域發展總體策略，促進區域

永續經營發展，民國 101 至 106 年度透過國家建設總合評估規劃經費補助辦理之計畫計有「臺南市六甲區地區經濟振興方案」等 10 項計畫，獲補助金額計 1,638 萬餘元。經查執行情形，核有：1.

廢止區域合作平臺組織章程，合作協調機制欠缺明確規範，區域合作平臺之功能漸趨式微；2. 積極推動地方創生計畫，惟申請補助計畫未具跨域性質，影響跨域合作效果；3. 規劃發展綠能智慧科學城，惟補助計畫執行進度落後，影響後續開發計畫之推動等情事，經函請檢討改善。據復：1. 目前區域合作雖採輪值模式，視實際需要由輪值市縣

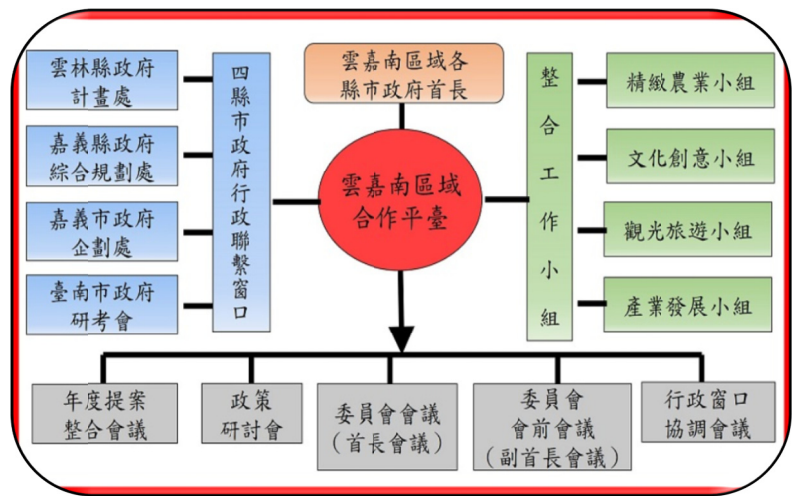

雲嘉南區域合作平台組織圖
(圖片來源：擷取自雲嘉南合作平台網站)

召開協調會議之方式辦理，將持續與其他縣市共同合作，提報無人機服務整合應用平台等多項計畫，以達區域聯合治理之效；2. 透過國家發展委員會舉辦之「設計翻轉地方創生聯合成果展」，增加跨縣市行銷展售之交流，未來相關計畫也會著墨於跨域性行銷推廣方式，以達區域合作之效益；3. 計畫所涉議題層面甚廣，已邀集相關主管機關進行協調，修正期末報告書，後續將加速辦理相關行政程序，俾利智慧生態城市之發展。

(三)一般性補助款執行結果經中央考核總成績再進步並獲增撥補助款，惟部分項目執行未佳，有待檢討改善。

中央對各地方政府社會福利、教育、基本設施與財政績效與年度預算編製及執行情形訂有考核作業，上年度該府對部分指定辦理項目經費執行率及基本設施補助經費執行率欠佳，遭扣減考核成績，前經函請檢討改善，據復：已檢討計畫預算執行率偏低原因予以改善或擬訂改善措施積極辦理。本年度追蹤結果，該府社會福利、教育、基本設施、財政績效與年度預算編製及執行情形等 4 項成績分別為 93 分、92 分、88 分及 86 分，於 22 市縣排名各第 4、6、7、5 名，較上年度排名第 5、6、2、3 名，互有上升下降，考核總成績 359 分，較上年度 354 分增加 5 分，並獲增撥補助款 211 萬餘元。經查執行情形，核有：1. 基本設施補助經費之分計畫 195 項，其中 21 項執行率未達 80%，預算執行率偏低，計畫執行仍待加強；2. 部分考核項目連續 4 至 5 年均遭扣分(表 10)，亟待針對扣分項目檢討原因，研謀改善措施等情事，經函請檢討改善。據復：1. 將覈實審查及核定歲出保留

經費，定期分析各機關預算執行情形及落後原因，並督促各機關積極趕辦；2. 已請相關單位確實依規定嚴謹認定除外團體及注意依共同性費用標準編列預算，且於預算書上明列項目、對象及金額。

表 10 一般性補助款考核結果遭扣減分項目明細表

單位：分

| 考 核 面 向 | 扣 減 分 項 目 | 年 度 | | | | |
|----------------|-----------------------|-----|-----|-----|-----|-----|
| | | 102 | 103 | 104 | 105 | 106 |
| 社 會 福 利 | 社福業務預警項目經費編列情形 | — | 0.5 | 0.5 | 0.5 | 0.5 |
| 基 本 設 施 | 對民間團體補(捐)助案除外團體認定過於寬鬆 | 0.5 | 0.5 | 0.5 | 0.5 | 0.5 |
| | 預算書表達是否妥適(註1) | 0.5 | 0.5 | 0.5 | 0.5 | 0.5 |
| 財政績效與年度預算編製及執行 | 議會預算編列超過共同性費用編列標準 | 0.1 | 0.1 | 0.1 | 0.1 | 0.1 |

註：1. 民國 102 及 103 年度項目名稱為「對民間團體補(捐)助計畫預算書表達情形」。

2. 資料來源：整理自民國 102 至 106 年度各直轄市及縣市補助經費考核結果表。

(四)建置線上申辦整合系統，提供民眾便捷服務，惟執行情形未盡周妥，亟待檢討加強辦理。

該府為提高簡政便民效率及提升政府服務品質，打造電子化網路政府及推動辦公室業務資訊化，耗資 282 萬餘元建置「臺南市線上申辦整合系統」之單一公務入口網，供民眾線上申辦政府業務。經查執行情形，核有：1. 為便利民眾線上申辦政府業務，建置線上申辦系統單一公務入口網，惟部分單位僅提供單一表單下載功能、或線上申辦比率偏低；2. 線上申辦系統由機關自行登載列管，惟間有業務項目之內容完全空置，或申辦業務相同卻名稱不同或未建置；3. 線上申辦系統網頁瀏覽動線複雜，不利民眾查詢使用；4. 訂定服務品質實施計畫，考核各機關業務執行成效，惟未將資訊系統業務執行納入考核事項，未能有效督促機關辦理等情事，經函請檢討改善。據復：1. 部分機關「線上申請」項目未逾半數，將配合表單暨流程簡化作業，並整合系統功能增修暨推廣，以有效達成提高簡政便民效率之目標；2. 賡續辦理推廣教育訓練，以利各機關適時更新登載資訊，另共通性申辦業務將移由主管機關進行一致化作業，達成一處申辦各處服務之簡政便民目標；3. 將簡化線上申辦系統網頁瀏覽動線，方便民眾查詢使用；4. 檢討修正機關業務作業程序簡化結果之考核項目，俾利達到提高簡政便民效率及提升政府服務品質之系統建置目的。



臺南市線上申辦整合系統單一公務入口網

(圖片來源：擷自臺南市政府官方網站)

(五)善用大眾媒體宣導市政建設及推展城市行銷，惟執行情形未臻周妥，亟待檢討改善。

本年度該府為行銷及支援各局處宣傳活動，辦理「106 年臺南市形象短片電視廣告託播案」、「2017 臺灣國際蘭展整合行銷案」及「南市 62101—運用大眾媒體宣導計畫(電視及電台廣告)」採購案，合計決標金額 895 萬餘元。經查執行情形，核有：1. 採購驗收檢附非屬正式播出之託播證明，或播出證明列載之播出檔次未達契約規範；2. 部分有線電視公司未檢附頻道排播表，無法審查播出時段是否符合契約規範；3. 辦理社區影像紀錄人才培訓課程，未訂定報名限制或出席率之相關規範，致部分課程學員出席率偏低，減損計畫執行效益等情事，經函請檢討改善。據復：1. 廠商已補正播出證明單，嗣後將審慎執行採購業務，強化驗收作業；2. 有線電視台的插播廣告排播資料只保留半年，未來將審慎執行採購業務並要求驗收報告之完整確實；3. 已採請假及曠課超過上課總時數二分之一者，即不發放結業證書，及向錄取學員收取保證金等措施，提升學員出席率，避免資源浪費。

(六)為應業務量增加及支應政事臨時需要申請動支第二預備金，惟部分動支項目保留數偏高，亟待檢討改善。

該府為因應各項施政計畫及業務臨時需要，本年度總預算編列第二預備金 4 億元，執行結果，核准動支 3 億 8,681 萬元，動支比率 96.70%。經查執行情形，核有：1. 申請動支第二預備金計 56 件，未能衡酌預算執行能力，致經費保留數比率超逾 50%者計 23 件，其中民族事務委員會、農業局、工務局、交通局、社會局、環境保護局等 6 機關 8 件動支經費全數辦理保留；2. 申請動支第二預備金事前估算未盡詳實，致全數列為賸餘者計 2 件、全數註銷者計 4 件，徒增行政作業；3. 部分機關連年以相同事由申請動支第二預備金，如農業局調整耕作制度活化農地計畫、社會局發放中低收入老人生活津貼等，允宜檢討妥納預算辦理等情事，經函請檢討改善。據復：已函請所屬機關學校注意檢討改善，嗣後申請動支第二預備金事前應詳實估算，避免動支後全數賸餘或註銷，徒增行政作業，並應依「各機關單位預算執行要點」第 31 點規定，衡酌執行能力，避免於年度結束申請保留及每年以相同事由申請動支第二預備金。

(七)積極運用原住民、客家及西拉雅文化會館辦理文化推廣活動，惟管理機制未臻健全，亟待檢討改善。

該府為建構臺南市成為多元文化友善城市，設立原住民、客家及西拉雅文化會館計 5 處據點，傳揚各該族群文化及產業，讓民眾體驗多元族群文化魅力，促進各族群關係發展，民國 102 至 106 年度斥資 1,111 萬餘元增修建臺南客家文化會館及臺南市南瀛客家文化會館等 2 處。經查執行情形，核有：1. 提供場地供外界申請使用，部分會館未訂有使用管理辦法，且部分項目收費標準未一致；2. 未訂定珍貴財產收存、展覽等作業管理制度以資遵循，安全維護機制未臻健全；3. 部分文化會館

未設置溫濕度監控設備，影響珍貴財產之保存；4. 部分文物館未依規定辦理建物及消防安全檢查等情事，經函請檢討改善。據復：1. 基於使用者付費精神，將檢討場地使用收費標準，新(修)訂使用管理辦法；2. 制訂臺南市南瀛客家文化會館等展場之珍貴財產管理作業要點，使展場所列珍貴財產之收存、展覽、庫房之進出管制作業流程可供遵循；3. 文物館將設置溫濕度監控設備調控溫濕度，或訂製附濕度調控之展示櫃妥善保存珍貴財產；4. 辦理建物及消防安全檢查，並擬具缺失改善計畫，以維護會館公共安全。



臺南市西拉雅文化會館
展場展示西拉雅族服飾

(八)部分機關收支審核作業未臻落實，仍待檢討改善。

民國 104 年 6 月 17 日修正審計法第 36 條規定，各機關學校自民國 105 年度起以會計報告相關資訊檔案取代原始憑證送審，審計機關並開發歲計會計資訊審核分析系統(CBA)加強各機關收支資訊審核，本年度辦理該府暨所屬機關會計報告及相關資訊檔案審核分析結果，核有共同性缺失：1. 未依政府採購法規定時限付款，影響政府債權人權益；2. 未落實審查，致有採購或補助對象取具單據為已辦理註銷、廢止、撤銷或解散之廠商；3. 未落實採購案件廠商資格審查，致有採購對象為政府採購法第 101 條規定公告之拒絕往來廠商；4. 多次向同一廠商採購標的或性質相近之小額工程，且年度採購金額已達公告金額以上，允宜研議合併辦理或訂定開口契約之可行性；5. 經費核銷間有應使用統一發票之商號開立免用統一發票收據或領據，或統一發票重複報支等情事；6. 列支委辦經費，承接機構或團體未依規定繳納營業稅；7. 會計資訊檔案資料建置錯漏，影響會計資訊之正確性及審核效率等情事，經函請該府督促所屬注意檢討改善。據復：業於民國 107 年 6 月 1 日函請所屬機關確實注意檢討改善及收回重複報支款項，避免類此情事再度發生，以提升會計資訊檔案之正確性及健全採購作業及確保支出憑證合法性。

(九)積極組設內部控制小組，並訂頒相關制度規範及辦理宣導訓練，惟執行作業未臻落實，仍待積極辦理。

行政院民國 104 年 7 月 13 日修正政府內部控制制度設計原則二、各機關應衡酌業務特性、規模大小及人員多寡等因素，依據風險性及重要性原則，並考量成本效益，參考「政府內部控制觀念架構」，設計合宜有效之內部控制制度，經機關首長核定，由機關全體人員共同遵循執行。該府本年度

63 個單位預算(不含市議會)，均已參照「內部控制制度設計原則」及「內部控制制度共通性作業範例」，組設內部控制小組、辦理宣導訓練、設計相關內部控制制度及辦理自行評估作業。經查執行情形，核有：1. 內部控制作業未依規定程序辦理，未及將自行評估之內部控制缺失納入內部稽核作業；2. 延遲辦理內部控制自行評估及內部稽核工作，無法即時回饋供業務改善參據；3. 保管有價證券逕存放辦公室內，未妥善保管或送交市庫保管；4. 未成立事務檢核小組，亦未辦理事務管理工作檢核作業；5. 未評估當年度整體內部控制之有效程度，並出具內部控制聲明書公開於機關官網等情事，經函請檢討改善。據復：1. 將重新審視檢討作業期程並依作業流程規定辦理；2. 次年度之自行評估及內部稽核工作將儘早辦理；3. 已將該等有價證券開立保管品專戶存管，加強財物管理之安全性；4. 將進行相關事務管理工作檢核及出納作業管理查核；5. 將依規定評估當年度整體內部控制之有效程度，並出具內部控制聲明書公開於機關官網。

(十)運用國家發展委員會國家地理資訊系統及圖資，積極建置相關施政系統資訊，惟運用情形未臻周妥，亟待檢討改善。

該府及所屬機關積極運用國家發展委員會「國家地理資訊系統建置及推動十年計畫」所建置「臺灣地區通用版電子地圖」等 64 項空間圖資及應用系統資料，並自行建置 16 個系統，以供各機關作為轄區土地規劃、防救災及其他重要施政之決策用。經查執行情形，核有：1. 已運用國家發展委員會 64 項空間圖資及應用系統中之 31 項，尚有國土監測等 33 項未運用於業務作為決策，允宜督促所屬善用中央建置之地理資訊系統(GIS)資料，輔助施政決策與行政管理工具，以節省重複建置費用並提升行政效能；2. 部分單位重複建置其他單位或中央已有圖資，允宜建立相關內控機制，避免浪費公帑；3. 污水下水道使用費開單仍以人工作業，行政效率偏低，允宜考量委託自來水公司隨水費徵收；4. 雨水下水道地理資訊系統之清淤管渠功能未與開孔檢查功能連結，不利清淤管理作業；5. 部分委託開發完成行動應用軟體(APP)尚未依契約上架發行，且未取得智慧財產權；6. 已完成驗收之臺南市登革熱疫情地理資訊系統尚未開放供民眾使用，影響使用效益等情事，經函請檢討改善。據復：1. 將對尚未使用 GIS 之機關加強宣導；2. 已由地政局辦理地理資訊倉儲平臺建置計畫，期建構 GIS 圖資整合平臺，惟所需經費龐大，未來各機關新建 GIS 或現有系統改版，宣導使用現有或 TGOS 圖資；3. 已委託自來水公司代徵污水下水道使用費；4. 刻正針對該 2 功能改版串聯，俾能了解開孔檢查後是否完成清淤，以供業務單位管理雨水下水道清淤維護作業；5. 已取得臺南市登革熱民眾即時通 APP 智慧財產權，並將以臺南市政府衛生局名義發布上架；6. 已將系統同步放置於衛生局網站、登革熱防治中心網站及粉絲頁等 3 處。

(十一)推動電子採購作業簡化採購流程及提升採購效率，惟執行間有缺失，有待檢討改善。

該府及所屬機關為簡化採購作業流程，提升政府採購效率，運用行政院公共工程委員會(下稱工程會)未達公告金額財物採購公開取得電子報價單系統，於民國 105 年 1 月 1 日至 106 年 10 月 31 日辦理採購案件共計 49 件，預算金額合計 2,370 萬餘元。經查執行情形，核有：

1. 民國 105 及 106 年(截至 10 月 31 日)目標達成率分別為 8.23%及 12.50%，已超過工程會訂定目標值 6%及 9%，惟僅集中於少數單位辦理(圖 3)，允宜督促所屬擴大辦理；

圖 3 臺南市政府各機關公開取得電子報價單採購件數比率情形

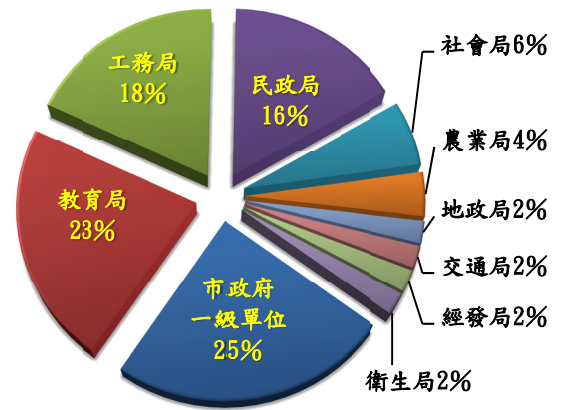

資料來源：整理自政府電子採購網。

2. 部分案件未採用工程會訂定之投標須知範本，致生疏漏或錯誤；
3. 廠商未依契約規定通報竣工，機關未依期限確認完工；
4. 當場改採限制性招標辦理，未依規定參考廠商報價重新訂定底價等情事，經函請檢討改善。據復：1. 已督促所屬積極配合辦理電子化採購作業，未來並將適時檢視各機關辦理情形，以提升採購效率；2. 爾後將採用工程會訂定之電子報價採購投標須知範本；3. 將檢討改進辦理；4. 已修訂「擬定底價單」，增列「改採限制性招標，參考廠商之報價或估價單核定底價」欄位。

(十二)彙整稽察各類採購執行情形共同性缺失，允宜注意檢討改善並督促所屬避免再發生類似缺失。

本處本年度針對臺南市政府各機關學校辦理各類採購執行情形稽察結果，核有共同性缺失：

1. 規劃設計方面：預算書圖未依工程會及相關規定覈實編列，數量或浮編或計算錯誤，不當編列損耗或工程品管費用、漏未估算有價材料之金額、編列與核定內容無關之工項、復建工程於災害發生後近 1 年仍未能完成設計，嚴重影響執行進度等；
2. 採購作業方面：公開取得報價開標不足 3 家，當場改採限制性招標辦理議價，未依規定先參考廠商報價再重新訂定底價、採購辦理時程冗長、審標作業未臻周延、未及時處理廠商異議案件、未適時檢討流標原因等；
3. 履約管理方面：材料抽(查)驗未依規定程序與頻率辦理、施工日報及監造日報未確實登載、監造及品管人員人數不足或未覈實登錄、未落實執行施工品管作業、計畫期程延宕，進度落後、估驗審查未確實、工程保險未確實、變更設計未臻周妥等；
4. 驗收結算方面：未依規定期限與程序辦理驗收、漏計逾期違約金、完工後

品質不良、結算數量與實際施作不符、溢計委託技術服務費用等；5. 其他：未妥善辦理財產管理及採購文件保存、未訂定相關設施管理維護手冊、未辦理設施定期或不定期檢查、未善用已建置 GIS 圖資作為輔助行政管理工具、重複建置或更新擴充相同 GIS 圖資等情事。經函請該府督促所屬注意檢討改善，避免再發生類似缺失。據復：業於民國 107 年 5 月 25 日函請所屬機關確實注意該等缺失態樣，以確保採購效率與品質。

五、上年度重要審核意見追蹤查核情形

本處於民國 105 年度總決算審核報告列重要審核意見 13 項，經賡續追蹤查核實際辦理結果，經核仍待繼續改善者 3 項、已研謀改善或依改善措施持續辦理者 10 項(表 11)，其中仍待繼續改善者，經再研提審核意見 3 項通知檢討改善。

表 11 民國 105 年度總決算審核報告所列市政府主管重要審核意見覆核辦理情形表

| 重 要 審 核 意 見 標 題 | 說 明 |
|---|--|
| 仍待繼續改善 | |
| (一)推動財政健全方案，歲入歲出決算短絀大幅縮短，財政努力已具成效，惟節流措施推動成效未彰顯，仍待積極推動執行。 | 人事費仍持續攀升，改善成效未如預期，業再研提審核意見詳「四、重要審核意見(一)5」。 |
| (二)一般性補助款中央考核總成績進步並獲增撥補助款，惟部分項目執行率偏低，有待檢討改善。 | 部分基本設施及指定辦理項目經費執行率仍偏低，改善成效未如預期，業再研提審核意見詳「四、重要審核意見(三)」。 |
| (三)已積極與鄰近縣市成立跨域合作平台推動各項施政，惟執行量能仍有未足，有待加強辦理，提升治理效能。 | 區域合作平臺功能未能有效發揮，業再研提審核意見詳「四、重要審核意見(二)」。 |
| 已研謀改善或依改善措施持續辦理 | |
| (一)積極推動開源節流措施，財政狀況已有改善，惟債務負擔仍然沉重，有待加強債務控管，以達財政永續發展。 | |
| (二)積極規劃重大建設，建置宜居城市，惟施政績效管理之考評與列管情形未臻周延，亟待檢討改進。 | |
| (三)每年度應收未收行政罰鍰清理金額呈上升趨勢，惟債權憑證清理機制未臻健全，亟待加強檢討改善。 | |
| (四)0206 地震災後復建工程完工率達 8 成，惟部分工程仍未完成，亟待積極辦理，俾民眾生活恢復正常。 | |
| (五)成立出國計畫審查會嚴格審查，避免非必要重複考察計畫，惟規劃及回饋情形未臻妥適，亟待檢討改善。 | |
| (六)已通函各機關加強公有公共設施維護管理，惟國家賠償案件數及金額未見降低，仍待加強改善。 | |
| (七)積極開發行動應用軟體 APP 功能，優化政府服務品質，惟管理維護情形未盡妥適，亟待加強改進提升功能。 | |
| (八)爭取中央經費辦理各項客家文化推廣活動，傳揚客家文化，惟學員出席率欠佳，亟待檢討改善。 | |
| (九)率全國之先全面完成經營區有線電視數位化，提供收視戶良好收視品質，惟對有線廣播電視系統業者監督作業欠周，亟待加強辦理。 | |
| (十)部分機關內部控制及內部審核未臻落實，亟須檢討改進。 | |

參、民政局主管

民政局主管計有公務機關 40 個、非營業特種基金單位 2 個，各該單位決算、附屬單位決算非營業部分及重大公共建設計畫執行之審核情形如次：

一、單位決算部分

民政局主管包括臺南市政府民政局、37 個區公所、各戶政事務所及殯葬管理所等 40 個機關，民政局綜理區里行政、自治業務、選舉業務、宗教禮俗、戶政業務、生命事業、兵役徵集等業務；區公所掌理各區民政、文化、農業、交通、經建、社政等事務；各戶政事務所辦理各區戶籍登記、身分證明、門牌、道路命名、戶籍資料及人口統計等業務；殯葬管理所掌理殯葬、公墓規劃設計遷建及納骨塔管理等業務。茲將本年度決算審核結果說明如次：

(一)計畫實施之查核

業務計畫 300 項，下分工作計畫 302 項，包括發放生育獎勵金、辦理戶籍登記、活化里社區活動中心功能、執行各區轄內公共設施(備)增置、改善及維護等地方發展經費支用、輔導宗教團體辦理文化民俗技藝活動、興修建殯儀館納骨堂等設施、辦理役男徵集處理及役男家屬生活扶助等重要施政項目，其中已執行完成者 238 項，尚在執行者 64 項，主要係各區公所活動中心興(修)建、道路養護及基層建設工程等案尚待辦理，須繼續執行。

(二)預算執行之審核

1. 歲入預算數 4 億 110 萬餘元，決算審核結果(表 1)，審定實現數 3 億 9,291 萬餘元，應收保留數 893 萬餘元，主要係健全地方發展均衡基礎建設計畫補助款依工程進度核撥；合計決算審定數為 4 億 184 萬餘元，較預算超收 73 萬餘元(0.18%)，主要係佳里國小市地重劃區現金補償費、代辦經費清理及廢舊物資售價等收入繳庫。

表 1 民政局主管歲入決算審定簡表

單位：新臺幣元

| 機 關 名 稱 | 預 算 數 | 決 算 審 定 數 | | | 審 定 數 與 預 算 數 比 較 增 減 | |
|-----------|-------------|-------------|-----------|-------------|-----------------------|-------|
| | | 實 現 數 | 應 收 保 留 數 | 合 計 | 金 額 | % |
| 合 計 | 401,107,000 | 392,916,435 | 8,930,230 | 401,846,665 | 739,665 | 0.18 |
| 臺南市政府民政局 | 61,381,000 | 49,567,922 | 8,000,000 | 57,567,922 | - 3,813,078 | 6.21 |
| 臺南市殯葬管理所 | 45,000 | 38,589 | — | 38,589 | - 6,411 | 14.25 |
| 臺南市各戶政事務所 | 44,116,000 | 42,438,731 | 700 | 42,439,431 | - 1,676,569 | 3.80 |
| 臺南市新營區公所 | 2,483,000 | 2,657,185 | — | 2,657,185 | 174,185 | 7.02 |
| 臺南市鹽水區公所 | 1,991,000 | 2,743,392 | — | 2,743,392 | 752,392 | 37.79 |
| 臺南市白河區公所 | 14,798,000 | 14,921,641 | — | 14,921,641 | 123,641 | 0.84 |

表 1 民政局主管歲入決算審定簡表(續)

單位：新臺幣元

| 機 關 名 稱 | 預 算 數 | 決 算 審 定 數 | | | 審 定 數 與 預 算 數 比 較 增 減 | |
|----------|------------|------------|-----------|------------|-----------------------|--------|
| | | 實 現 數 | 應 收 保 留 數 | 合 計 | 金 額 | % |
| 臺南市柳營區公所 | 995,000 | 1,670,442 | 67,886 | 1,738,328 | 743,328 | 74.71 |
| 臺南市後壁區公所 | 543,000 | 864,322 | — | 864,322 | 321,322 | 59.18 |
| 臺南市東山區公所 | 17,175,000 | 17,240,661 | 15,294 | 17,255,955 | 80,955 | 0.47 |
| 臺南市麻豆區公所 | 1,088,000 | 1,276,712 | — | 1,276,712 | 188,712 | 17.34 |
| 臺南市下營區公所 | 625,000 | 780,287 | — | 780,287 | 155,287 | 24.85 |
| 臺南市六甲區公所 | 13,053,000 | 7,143,458 | — | 7,143,458 | - 5,909,542 | 45.27 |
| 臺南市官田區公所 | 2,420,000 | 2,100,993 | — | 2,100,993 | - 319,007 | 13.18 |
| 臺南市大內區公所 | 1,576,000 | 1,725,778 | — | 1,725,778 | 149,778 | 9.50 |
| 臺南市佳里區公所 | 1,882,000 | 5,229,852 | — | 5,229,852 | 3,347,852 | 177.89 |
| 臺南市學甲區公所 | 552,000 | 1,129,892 | — | 1,129,892 | 577,892 | 104.69 |
| 臺南市西港區公所 | 764,000 | 1,364,398 | — | 1,364,398 | 600,398 | 78.59 |
| 臺南市七股區公所 | 1,733,000 | 2,027,289 | — | 2,027,289 | 294,289 | 16.98 |
| 臺南市將軍區公所 | 380,000 | 920,818 | — | 920,818 | 540,818 | 142.32 |
| 臺南市北門區公所 | 20,378,000 | 17,965,428 | — | 17,965,428 | - 2,412,572 | 11.84 |
| 臺南市新化區公所 | 12,575,000 | 11,971,699 | — | 11,971,699 | - 603,301 | 4.80 |
| 臺南市善化區公所 | 18,721,000 | 19,378,768 | 348,271 | 19,727,039 | 1,006,039 | 5.37 |
| 臺南市新市區公所 | 5,058,000 | 6,267,987 | — | 6,267,987 | 1,209,987 | 23.92 |
| 臺南市安定區公所 | 3,392,000 | 3,541,569 | — | 3,541,569 | 149,569 | 4.41 |
| 臺南市山上區公所 | 406,000 | 675,223 | — | 675,223 | 269,223 | 66.31 |
| 臺南市玉井區公所 | 3,517,000 | 5,630,935 | — | 5,630,935 | 2,113,935 | 60.11 |
| 臺南市楠西區公所 | 2,080,000 | 2,102,959 | — | 2,102,959 | 22,959 | 1.10 |
| 臺南市南化區公所 | 55,141,000 | 55,246,921 | — | 55,246,921 | 105,921 | 0.19 |
| 臺南市左鎮區公所 | 450,000 | 475,027 | — | 475,027 | 25,027 | 5.56 |
| 臺南市仁德區公所 | 6,638,000 | 10,680,666 | — | 10,680,666 | 4,042,666 | 60.90 |
| 臺南市歸仁區公所 | 21,564,000 | 19,644,333 | — | 19,644,333 | - 1,919,667 | 8.90 |
| 臺南市關廟區公所 | 12,176,000 | 11,786,479 | 498,079 | 12,284,558 | 108,558 | 0.89 |
| 臺南市龍崎區公所 | 15,468,000 | 15,012,646 | — | 15,012,646 | - 455,354 | 2.94 |
| 臺南市永康區公所 | 8,008,000 | 9,598,833 | — | 9,598,833 | 1,590,833 | 19.87 |
| 臺南市東區區公所 | 11,027,000 | 12,534,353 | — | 12,534,353 | 1,507,353 | 13.67 |
| 臺南市南區區公所 | 10,063,000 | 10,222,419 | — | 10,222,419 | 159,419 | 1.58 |
| 臺南市北區區公所 | 9,790,000 | 8,678,308 | — | 8,678,308 | - 1,111,692 | 11.36 |
| 臺南市安南區公所 | 8,793,000 | 6,934,950 | — | 6,934,950 | - 1,858,050 | 21.13 |
| 臺南市安平區公所 | 1,789,000 | 1,990,854 | — | 1,990,854 | 201,854 | 11.28 |
| 臺南市中西區公所 | 6,473,000 | 6,733,716 | — | 6,733,716 | 260,716 | 4.03 |

2. 以前年度歲入轉入數計 932 萬餘元，決算審核結果(表 2)，審定實現數 749 萬餘元(80.31%)；應收保留數 183 萬餘元(19.69%)，主要係違反政府採購法行政執行案件等罰款收入仍待執行。

表 2 民政局主管以前年度歲入轉入數決算審定簡表

單位：新臺幣元

| 機關名稱 | 以前年度轉入數 | 決 算 審 定 數 | | | |
|----------|-----------|-----------|-----------|-----------|--------|
| | | 減 免 數 | 實 現 數 | 應 收 保 留 數 | |
| | | | | 金 額 | % |
| 合 計 | 9,329,622 | — | 7,492,166 | 1,837,456 | 19.69 |
| 臺南市鹽水區公所 | 300 | — | 300 | — | — |
| 臺南市後壁區公所 | 151,614 | — | — | 151,614 | 100.00 |
| 臺南市麻豆區公所 | 5,937 | — | — | 5,937 | 100.00 |
| 臺南市六甲區公所 | 7,140,948 | — | 7,140,948 | — | — |
| 臺南市善化區公所 | 350,918 | — | 350,918 | — | — |
| 臺南市歸仁區公所 | 1,679,905 | — | — | 1,679,905 | 100.00 |

3. 歲出原編預算數 51 億 8,413 萬餘元，因辦理白河區聯合活動中心興建、北門區玉港里等 3 里裝設廣播系統設施、國慶花車嘉年華遊行活動、下營區營平段用地協議價購及佳里區圖書館整修等經費不足，經動支第二預備金 2,451 萬餘元，另仁德及安平戶政組織整併，原編人事費預算不足，經動支各類員工待遇準備 181 萬餘元，合計預算數 52 億 1,046 萬餘元，決算審核結果(表 3)，剔除減列實現數 6 萬餘元，係東山區公所溢支調解委員文康活動費，審定實現數 46 億 2,282 萬餘元(88.72%)，應付保留數 2 億 4,480 萬餘元(4.70%)，保留原因詳「(一)計畫實施之查核」；合計決算審定數為 48 億 6,763 萬餘元，較預算賸餘 3 億 4,283 萬餘元(6.58%)，主要係人事費及各項業務費之結餘。

表 3 民政局主管歲出決算審定簡表

單位：新臺幣元

| 機關名稱 | 預 算 數 | 決 算 審 定 數 | | | 審定數與預算數比較增減 | |
|-----------|---------------|---------------|-------------|---------------|---------------|------|
| | | 實 現 數 | 應 付 保 留 數 | 合 計 | 金 額 | % |
| 合 計 | 5,210,467,000 | 4,622,828,813 | 244,805,455 | 4,867,634,268 | - 342,832,732 | 6.58 |
| 臺南市政府民政局 | 693,919,000 | 554,591,671 | 77,298,983 | 631,890,654 | - 62,028,346 | 8.94 |
| 臺南市殯葬管理所 | 28,555,000 | 25,702,253 | 2,500,000 | 28,202,253 | - 352,747 | 1.24 |
| 臺南市各戶政事務所 | 509,536,000 | 461,960,785 | — | 461,960,785 | - 47,575,215 | 9.34 |
| 臺南市新營區公所 | 151,314,000 | 135,604,191 | 7,721,773 | 143,325,964 | - 7,988,036 | 5.28 |
| 臺南市鹽水區公所 | 101,118,000 | 87,854,653 | 5,416,231 | 93,270,884 | - 7,847,116 | 7.76 |
| 臺南市白河區公所 | 114,782,000 | 108,827,083 | 2,340,169 | 111,167,252 | - 3,614,748 | 3.15 |
| 臺南市柳營區公所 | 75,005,000 | 65,808,704 | 5,722,921 | 71,531,625 | - 3,473,375 | 4.63 |
| 臺南市後壁區公所 | 90,132,000 | 82,583,148 | 2,879,136 | 85,462,284 | - 4,669,716 | 5.18 |

表 3 民政局主管歲出決算審定簡表(續)

單位：新臺幣元

| 機 關 名 稱 | 預 算 數 | 決 算 審 定 數 | | | 審定數與預算數比較增減 | |
|----------|-------------|-------------|------------|-------------|--------------|-------|
| | | 實 現 數 | 應 付 保 留 數 | 合 計 | 金 額 | % |
| 臺南市東山區公所 | 101,863,000 | 85,815,220 | 9,872,852 | 95,688,072 | - 6,174,928 | 6.06 |
| 臺南市麻豆區公所 | 117,256,000 | 103,891,631 | 9,037,784 | 112,929,415 | - 4,326,585 | 3.69 |
| 臺南市下營區公所 | 79,339,000 | 73,578,365 | — | 73,578,365 | - 5,760,635 | 7.26 |
| 臺南市六甲區公所 | 90,236,000 | 81,554,540 | — | 81,554,540 | - 8,681,460 | 9.62 |
| 臺南市官田區公所 | 81,354,000 | 69,210,882 | 5,853,838 | 75,064,720 | - 6,289,280 | 7.73 |
| 臺南市大內區公所 | 64,826,000 | 58,492,753 | 383,277 | 58,876,030 | - 5,949,970 | 9.18 |
| 臺南市佳里區公所 | 116,263,000 | 107,394,586 | 28,543 | 107,423,129 | - 8,839,871 | 7.60 |
| 臺南市學甲區公所 | 97,773,000 | 90,265,008 | 1,690,532 | 91,955,540 | - 5,817,460 | 5.95 |
| 臺南市西港區公所 | 76,642,000 | 74,281,365 | — | 74,281,365 | - 2,360,635 | 3.08 |
| 臺南市七股區公所 | 98,426,000 | 81,445,015 | 11,327,492 | 92,772,507 | - 5,653,493 | 5.74 |
| 臺南市將軍區公所 | 93,262,000 | 81,583,317 | 1,867,576 | 83,450,893 | - 9,811,107 | 10.52 |
| 臺南市北門區公所 | 102,699,000 | 92,117,103 | 557,323 | 92,674,426 | - 10,024,574 | 9.76 |
| 臺南市新化區公所 | 113,411,000 | 102,309,696 | 4,687,951 | 106,997,647 | - 6,413,353 | 5.65 |
| 臺南市善化區公所 | 138,978,000 | 125,541,947 | 7,670,027 | 133,211,974 | - 5,766,026 | 4.15 |
| 臺南市新市區公所 | 104,449,000 | 88,366,900 | 11,579,309 | 99,946,209 | - 4,502,791 | 4.31 |
| 臺南市安定區公所 | 86,627,000 | 81,466,698 | — | 81,466,698 | - 5,160,302 | 5.96 |
| 臺南市山上區公所 | 58,885,000 | 49,824,025 | 2,881,371 | 52,705,396 | - 6,179,604 | 10.49 |
| 臺南市玉井區公所 | 71,034,000 | 59,800,221 | 4,778,779 | 64,579,000 | - 6,455,000 | 9.09 |
| 臺南市楠西區公所 | 61,716,000 | 48,307,093 | 7,501,606 | 55,808,699 | - 5,907,301 | 9.57 |
| 臺南市南化區公所 | 122,203,000 | 106,874,346 | 5,838,181 | 112,712,527 | - 9,490,473 | 7.77 |
| 臺南市左鎮區公所 | 58,356,000 | 51,595,032 | 1,126,754 | 52,721,786 | - 5,634,214 | 9.65 |
| 臺南市仁德區公所 | 141,431,000 | 129,985,643 | 650,405 | 130,636,048 | - 10,794,952 | 7.63 |
| 臺南市歸仁區公所 | 130,186,000 | 116,585,982 | 4,561,736 | 121,147,718 | - 9,038,282 | 6.94 |
| 臺南市關廟區公所 | 99,881,000 | 90,458,742 | 2,260,445 | 92,719,187 | - 7,161,813 | 7.17 |
| 臺南市龍崎區公所 | 69,420,000 | 62,103,541 | 3,708,016 | 65,811,557 | - 3,608,443 | 5.20 |
| 臺南市永康區公所 | 236,410,000 | 221,009,693 | 3,063,613 | 224,073,306 | - 12,336,694 | 5.22 |
| 臺南市東區區公所 | 166,068,000 | 140,631,487 | 19,409,858 | 160,041,345 | - 6,026,655 | 3.63 |
| 臺南市南區區公所 | 148,129,000 | 137,929,837 | 466,828 | 138,396,665 | - 9,732,335 | 6.57 |
| 臺南市北區區公所 | 136,550,000 | 131,031,419 | 3,552,944 | 134,584,363 | - 1,965,637 | 1.44 |
| 臺南市安南區公所 | 184,621,000 | 171,997,516 | 8,287,109 | 180,284,625 | - 4,336,375 | 2.35 |
| 臺南市安平區公所 | 83,228,000 | 77,490,962 | 5,358,183 | 82,849,145 | - 378,855 | 0.46 |
| 臺南市中西區公所 | 114,584,000 | 106,955,760 | 2,923,910 | 109,879,670 | - 4,704,330 | 4.11 |

4. 以前年度歲出轉入數計 2 億 8,042 萬餘元，決算審核結果(表 4)，審定實現數 2 億 3,856 萬餘元(85.07%)；減免數 1,629 萬餘元(5.81%)，主要係各項工程結餘；應付保留數 2,555 萬餘元(9.11%)，主要係海岸遊憩區工程等仍待執行。

表 4 民政局主管以前年度歲出轉入數決算審定簡表

單位：新臺幣元

| 機關名稱 | 以前年度轉入數 | 決算審定數 | | | |
|----------|-------------|------------|-------------|------------|-------|
| | | 減免數 | 實現數 | 應付保留數 | 金額 % |
| 合計 | 280,424,210 | 16,296,378 | 238,569,164 | 25,558,668 | 9.11 |
| 臺南市政府民政局 | 61,246,624 | 3,998,933 | 55,098,550 | 2,149,141 | 3.51 |
| 臺南市新營區公所 | 9,622,194 | 1,285,159 | 8,337,035 | — | — |
| 臺南市鹽水區公所 | 5,760,855 | 538,141 | 5,222,714 | — | — |
| 臺南市白河區公所 | 11,849,920 | 90,857 | 11,759,063 | — | — |
| 臺南市柳營區公所 | 6,886,547 | 690,940 | 6,195,607 | — | — |
| 臺南市後壁區公所 | 4,651,661 | 574,949 | 4,076,712 | — | — |
| 臺南市東山區公所 | 11,860,921 | 7,737 | 11,853,184 | — | — |
| 臺南市麻豆區公所 | 1,759,161 | 113,674 | 1,645,487 | — | — |
| 臺南市六甲區公所 | 15,545,690 | 41,361 | 15,504,329 | — | — |
| 臺南市官田區公所 | 2,962,956 | 91,693 | 2,871,263 | — | — |
| 臺南市大內區公所 | 632,940 | 41,323 | 591,617 | — | — |
| 臺南市學甲區公所 | 1,521,240 | 174,226 | 1,347,014 | — | — |
| 臺南市七股區公所 | 29,602,842 | 472,168 | 9,353,824 | 19,776,850 | 66.81 |
| 臺南市將軍區公所 | 2,869,636 | 54,940 | 2,814,696 | — | — |
| 臺南市新化區公所 | 159,500 | 12,300 | 147,200 | — | — |
| 臺南市善化區公所 | 7,997,031 | 890,112 | 7,106,919 | — | — |
| 臺南市新市區公所 | 32,431,581 | 770,219 | 29,748,465 | 1,912,897 | 5.90 |
| 臺南市安定區公所 | 4,339,396 | 132,508 | 4,206,888 | — | — |
| 臺南市山上區公所 | 250,923 | 5,962 | 244,961 | — | — |
| 臺南市玉井區公所 | 3,068,853 | 61,820 | 2,287,033 | 720,000 | 23.46 |
| 臺南市楠西區公所 | 3,246,894 | 212,203 | 3,034,691 | — | — |
| 臺南市南化區公所 | 7,918,812 | 52,405 | 7,373,517 | 492,890 | 6.22 |
| 臺南市左鎮區公所 | 3,425,580 | 235,859 | 3,189,721 | — | — |
| 臺南市仁德區公所 | 1,691,423 | 100,000 | 1,591,423 | — | — |
| 臺南市歸仁區公所 | 3,714,320 | 109,478 | 3,604,842 | — | — |
| 臺南市關廟區公所 | 600,000 | 28,001 | 571,999 | — | — |
| 臺南市龍崎區公所 | 4,207,238 | 207,554 | 3,999,684 | — | — |
| 臺南市永康區公所 | 3,352,781 | 112,727 | 3,240,054 | — | — |
| 臺南市東區區公所 | 13,274,502 | 517,812 | 12,249,800 | 506,890 | 3.82 |
| 臺南市南區區公所 | 7,114,641 | 3,344,250 | 3,770,391 | — | — |
| 臺南市北區區公所 | 3,456,125 | 324,827 | 3,131,298 | — | — |
| 臺南市安南區公所 | 9,428,503 | 886,187 | 8,542,316 | — | — |
| 臺南市安平區公所 | 2,914,825 | 91,291 | 2,823,534 | — | — |
| 臺南市中西區公所 | 1,058,095 | 24,762 | 1,033,333 | — | — |

二、附屬單位決算非營業部分

民政局主管有臺南市殯葬事業管理基金1個作業基金及臺南市安南區里建設獎勵基金1個特別收入基金。茲將本年度決算審核結果說明如次：

(一)計畫實施之查核

業務(營運)計畫主要有辦理火化場、殯儀館、納骨塔(堂)及公墓等殯葬設施之經營與管理暨起掘許可證核發及補助城西等11里辦理各項建設及敦親睦鄰經費等6項，實施結果，實際數較原預計數增加者3項，減少者3項，主要係納骨塔(堂)殯葬設施使用申請案件及安南區各里申請補助案件，較預計減少所致。

(二)餘絀之審定

1. 作業基金：決算審核結果，審定賸餘1億8,363萬餘元，較預算增加1,278萬餘元，約7.48%(表5)，主要係後甲公墓遷葬計畫、柳營祿園火化爐及空氣污染防治設備更新工程未完工，折舊費用較預計減少所致。

2. 特別收入基金：決算審核結果，審定賸餘3,914元，較預算減少1,086元，約21.72%(表5)，主要係利息收入較預計減少所致。

表5 民政局主管非營業特種基金餘絀審定簡表

單位：新臺幣元

| 基金名稱 | 預算數 | 決算審定數 | 審定數與預算數比較增減 | |
|---------------|-------------|-------------|-------------|-------|
| | | | 金額 | % |
| 作業基金 | 170,846,000 | 183,632,331 | 12,786,331 | 7.48 |
| 臺南市殯葬事業管理基金 | 170,846,000 | 183,632,331 | 12,786,331 | 7.48 |
| 特別收入基金 | 5,000 | 3,914 | - 1,086 | 21.72 |
| 臺南市安南區里建設獎勵基金 | 5,000 | 3,914 | - 1,086 | 21.72 |

三、重大公共建設計畫執行部分

臺南市政府及所屬各機關本年度重大公共建設計畫，經本處列管民政局主管執行部分有1項，本年度可支用預算數6,059萬元，實際執行數188萬餘元，執行率3.10%，係民國105年0206地震臺南市南化區公所災害復建工程進度未達付款條件所致，有待賡續依計畫期程加速辦理(計畫明細及年度預算執行情形，請參閱戊、伍、重大公共建設計畫及採購執行情形之查核)。

四、重要審核意見

(一)積極推動空地認養維護管理，提升市容景觀，惟執行情形未為周妥，亟待加強改善。

市容景觀是對城市的第一印象，亦代表市民的生活水準，臺南市政府民國 101 年提出「優雅新都大臺南」市容景觀改善計畫，讓臺南成為一個清新宜居的城市。該局配合推動空地認養維護計畫，鼓勵各區積極利用閒置空地，以提升市容景觀。截至本年底止列管空地 12,117 筆、土地面積計 1,820.97 公頃，其中委託公所認養代管者有 962 筆、土地面積 134.98 公頃。經查執行情形，核有：

1. 鼓勵閒置私有地無償提供公眾使用並減免地價稅，惟部分認養後無改善經費而閒置，未能達成認養效益並肇致稅收減少；2. 為舒緩市區停車空間不足，將空地改作停車場開放公眾使用，惟屢有糾紛及限制使用情事；3. 部分公所經管空地欠缺積極管理作為，致環境髒亂、棄置無牌車或久停占用車位等；4. 部分公所未依農業局通函不得使用除草劑於道路兩側、公園等非農業用途場域之規定，仍於公



停車場遭無牌車占用停放

園空地使用除草劑防除雜草，影響民眾身體健康；5. 訂有空地維護管理考核計畫，供考核各區公所空地整理成效，惟補助空地維護經費執行成效未納列考核項目，又考核缺失未追蹤改善情形；6. 為有效管理空地，改善公共環境及提升市容景觀，委請民間企業單位認養空地，協助維護環境清潔事宜，惟對認養或代管空地維護之民間團體未有考核獎勵機制，難以獎優激勵等情事，經函請檢討改善。據復：1. 經請各公所全面檢討所轄私有空地認養代管之使用效益，並就評估後不適宜認養之空地，解除代管認養；2. 將宣導各公所加強認養停車場之管理維護，並評估轉作收費停車場可行性，以有效維持停車秩序；3. 已責請各公所專人管理空地植栽、排除無牌車輛占用停車位、定期巡檢空地空屋環境或請里幹事協助勘查彙報，以有效維護空地使用效益；4. 已通函各公所注意空地管理維護禁止使用除草劑，並將持續於各區公所相關會議中加強宣導，另將研議於空地認養及代管維護作業要點等規定增列適當規範；5. 將通盤檢討空地維護管理考核方式，將經費執行、前次考核缺失改善等項納入考核；6. 未來對於協助認養空地之民間單位，擇選管理績優者，由公所頒發獎狀，以茲鼓勵。

(二)獎勵補助宗教團體辦理宗教文化、禮儀祭典及民俗技藝等活動，以循善導正宗廟活動，惟執行情形有欠周妥，亟待加強辦理。

截至本年底止臺南市列管立案寺廟家數計 1,616 間、未立案宗教場所 1,010 家。該局為循善導正民間信仰，獎勵並配合宗教團體運用其資源興辦公益慈善暨社會教化活動，歷年核定補助宗教團體辦理宗教文化、禮儀祭典及民俗技藝等活動，本年度補助 251 件，補助金額 1,555 萬餘元(圖 1)。經查執行情形，核有：1. 為妥善運用政府補助資源，要求申請補助寺廟提供財務報表，惟未納入相關補助要點加以規範，易生執行爭議；2. 推動輔導寺廟換證完成率達 95.54%，惟仍有部分寺廟遲

未申請換發新證；3. 為有效掌握轄內未立案宗教場所資料，訂有相關清查要點作為執行依據，惟未落實執行清查工作；4. 對清查後之未立案私壇宮廟，無後續輔導或管理作為，允宜增訂相關宗教活動輔導管理規範；5. 核定補助計畫內容編有香炮金紙燃放經費，不符宗廟優質文化推廣政策等情事，經函請檢討改善。據復：1. 申請表件項目將增列於「輔導宗教團體興辦公益慈善及社會教化事業補助要點」內，以完備法令規範；2. 將加強與寺廟所在地區公所聯繫，對寺廟換證困難者進行研議與輔導，以期加速完成換證作業；3. 已函請各公所就轄區未立案宗教場所辦理清查結果，未立案宗教場所(含獨立宮廟與住宅式宮廟)計有 1,098 家，嗣後將定期責請各公所加強落實清查作業；4. 已就未立案私壇宮廟違法類型，分交各主管機關處理，未來如有未經申請舉辦之活動，將視情況加強輔導管理；5. 「廟會活動優質化政策」之推動，係以炮竹煙火減量為原則，尚無法全面禁止，惟為避免補助項目與廟會活動優質化政策相抵觸，各式炮竹煙火項目將不予補助，後續也將配合修正補助作業要點。

圖 1 臺南市補助宗教禮俗活動件數及金額統計圖

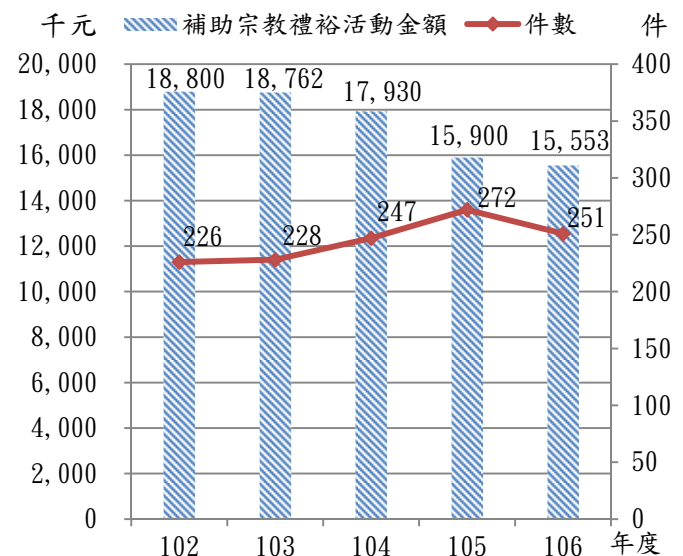

資料來源：整理自臺南市政府民政局提供資料。

(三)舉辦藝術季及市民學苑等活動，提升活動中心使用率並豐富市民生活內涵，惟執行情形未臻周延，仍待加強辦理。

該局為多元使用活動中心並提升使用率，委託各公所辦理「藝術季」及「市民學苑」等活動。本年度編列推動活動中心活化委辦費 300 萬元，執行結果，辦理 67 場次藝術季活動展演及 101 場市民學苑課程活動，實支數 261 萬餘元。經查執行情形，核有：1. 間有藝術季活動經費餐飲費比率偏高，影響藝術季表演活動品質；2. 藝術季活動內容偏向成果發表會，表演內容缺乏多元性，難以有效廣泛吸引民眾參與；3. 活動文宣廣告與舉辦項目內容不符，又未積極運用入口網強化活動行銷宣傳等情事，經函請檢討改善。據復：1. 將於民國 107 年度各區公所民政及社會課之業務聯繫會議，宣導注意避免餐飲費列支金額過高，未來將檢討訂定比例供各區公所遵循，以確保活動辦理優質化；2. 將建請各區公所評估增列街頭藝人展演納入辦



2017 藝術季活動文宣

(圖片來源：臺南市政府民政局提供)

理可行性，以增加活動表演之多元性；3. 已加強活動宣傳摺頁之圖片資料與主題內容之審核，並請各區公所於里社區活動中心入口網及各區公所官網，覈實登列活動項目，以收活動宣傳成效。

(四)積極辦理徵兵處理及未役役男清查工作，經中央考核成績第2名，惟執行情形間有疏漏，有待檢討改進。

該局辦理役男徵兵處理業務，本年度計完成 88 年次役男兵籍調查 10,729 人、徵兵體檢人數 18,108 人、徵集役男入營 7,651 人，並依內政部函頒役男徵兵處理作業計畫清查民國 70 至 79 年次出生之未役役男計 422 人次；本年度經內政部役政業務督訪評比為 A 組第 2 名、徵兵及齡男子兵籍調查線上申報作業績優縣市。經查執行情形，核有：1. 間有未役役男申請出境逾期返國或未返國，未積極辦理催告程序；2. 催告期滿後仍未返國接受徵兵處理者，未積極轉報民政局依法處理，亟待提升相關作業處理時效，以維兵役公平性等情事，經函請檢討改善。據復：1. 嗣後加強督導各公所覈實辦理清查作業與催告程序，避免類此情事再發生；2. 催告期滿後仍未返國接受徵兵處理者，已補移送法辦，並責請各公所執行查核工作時，對出境逾期無故未歸且經催告期滿者，列入優先徵集入營名單，無故不到者，檢具事證依法辦理移送，以維兵役公平性。

(五)為便利民眾申辦戶政資料及繳納規費，設置戶政單一窗口及一卡通電子票證，惟收入控管情形未臻周延，亟待檢討改善。

臺南市各戶政事務所業務主要提供民眾辦理戶籍戶口資料閱覽、歸化國籍、印鑑登記及門牌編釘等證明文件並收取使用規費，為便利民眾申辦戶政資料及繳納規費，設置戶政單一窗口及一卡通電子票證。本年度各項規費收入計 4,045 萬餘元，其中現金繳納者 3,784 萬餘元、電子票證繳納者 260 萬餘元。經查執行情形，核有：1. 戶政登記核發件數多於規費收繳件數，且各戶政事務所收繳作業流程未一致，允宜統一作業流程及建立勾稽機制與加強相關稽核制度，以健全內部控制；2. 已設置 135 台讀卡機提供民眾以「一卡通」繳納戶政規費，惟電子票證收費金額比率僅 6.43%，允宜研議開放多元電子票證，並積極推廣，以提升系統使用效益；3. 門牌編釘收費標準為六都中最低(表 6)等情事，經函請檢討改善。據復：1. 已請各戶政事務所覈實依內部控管流程妥善控管，並統一規範資訊系統之存檔異動紀錄表件格式，針對免收、申請減少及無申請誤存檔等情形列管，減少疏誤造成案件統計與規費統計件數不一致情形；2. 將賡續推廣一卡通電子票證，並待各項使用費調降後，研議評估多元電子票證使用可行性；3. 配合民國 107 年度里鄰整併業務，研擬門牌統一規格，併同檢討相關收費標準，以適當反映成本，減輕市庫負擔。

表 6 各直轄市門牌編釘收費標準表

單位：新臺幣元

| 直轄市別 | 門牌編釘費 |
|------|-------|
| 臺北市 | 64 |
| 新北市 | 40 |
| 桃園市 | 73 |
| 臺中市 | 60 |
| 臺南市 | 40 |
| 高雄市 | 65 |

資料來源：整理各直轄市戶政事務網站資料。

(六)辦理三爺溪排水一甲排水出口至土庫溝排水段護岸整治工程，以改善地方長期淹水問題，惟執行情形間有缺失，有待檢討改進。

仁德工業區於豪大雨或颱風來襲時，屢因三爺溪排水宣洩不及而發生淹水情形，仁德區公所代辦中央區域排水整治及環境營造計畫(民國 104 至 109 年度)「三爺溪排水一甲排水出口至土庫溝排水段護岸整治工程」一工區 B 標及二工區等 2 件工程，經費分別為 4,500 萬元及 6,500 萬元，預計改善排水長度計 898 公尺，截至本年底止，一工區 B 標實際進度 30.17%較預定超前 3.44 個百分點，二工區實際進度 64.07%較預定落後 2.34 個百分點。經查工程執行情形，核有：1. 委託設計服務費多計；2. PVC 止水帶及圍籬防溢座等施工品質不符；3. 防洪牆鋼筋數量短計，未追究設計單位責任；4. 施工進度落後等情事，經函請檢討改善。據復：1. 設計服務費多計 29 萬餘元，將於未請領金額中扣除；2. 止水帶依實際施作長度扣減 5,474 元、圍籬防溢座已完成改善、鋼筋生鏽及殘留混凝土渣已清除；3. 已依契約處以設計單位違約金 1,944 元；4. 因配合台電管線遷移，辦理變更設計，已辦理復工。



止水帶未深入帽梁內

五、上年度重要審核意見追蹤查核情形

本處於民國 105 年度總決算審核報告列重要審核意見計有 6 項，經賡續追蹤查核實際辦理結果，經核仍待繼續改善者 1 項、已研謀改善或依改善措施持續辦理者 5 項(表 7)，其中仍待繼續改善者，經再研提審核意見 1 項通知檢討改善。

表 7 民國 105 年度總決算審核報告所列民政局主管重要審核意見覆核辦理情形表

| 重 | 要 | 審 | 核 | 意 | 見 | 標 | 題 | 說 | 明 |
|---|---|---|---|---|---|---|---|---|---|
| 仍待繼續改善 | | | | | | | | | |
| 臺南市寺廟數量居全國之冠，惟監督管理未周延，亟待檢討加強。 | | | | | | | | 因部分寺廟仍未完成換證作業，改善成效未如預期，業再研提審核意見詳「三、重要審核意見(二)」 | |
| 已研謀改善或依改善措施持續辦理 | | | | | | | | | |
| (一)提升市民卡服務品質，建置市民卡票卡管理系統及推動臺南行動市民卡，以便利市民生活，惟執行作業欠積極，發卡量未如預期，亟待檢討改善。 | | | | | | | | | |
| (二)辦理村里集會所活動中心興建及修繕，改善民眾休閒空間，惟執行情形間有缺失，有待檢討改進。 | | | | | | | | | |
| (三)設立殯葬專區並定期評鑑公私立殯葬業及設施，提供民眾優質殯葬服務，惟監督管理作業未盡周妥，亟待加強改善。 | | | | | | | | | |
| (四)積極推動綠色環保多元葬法，植葬者3年免費，提升民眾植存意願，惟民眾接受度仍偏低，亟待加強行銷推廣。 | | | | | | | | | |
| (五)為落實都市環境永續發展，推動建案放寬容積率公益回饋措施，惟執行情形未臻周妥，亟待研謀改善。 | | | | | | | | | |

六、其他事項

民政局主管推動施政計畫之執行結果，前經本處查核，並陳報監察院，及於審核報告中揭露，嗣經監察院於民國 106 年 7 月 15 日至 107 年 6 月 30 日間同意備查者，摘述如次：

柳營區公所辦理小腳腿多功能活動中心興建計畫執行情形，核有：(一)對於內政部營建署補助經費僅夠施作活動中心主體結構，不足經費必須自籌或另向其他機關爭取補助，卻未妥為規劃籌措後續工程施作內容並積極辦理，致延宕使用執照取得期程，耗資 5,293 萬餘元興建活動中心，遲未完成所有設施，肇致部分空間閒置無法使用；(二)活動中心遲未使用，經內政部營建署列為閒置空間並要求實質活化，惟取得使用執照後，部分空間仍再延宕逾 3 年未能爭取修建經費達成實質活化目標等未盡職責及效能過低情事。經依審計法第 69 條規定，函請臺南市市長查明妥處，並報告監察院。嗣經民政局檢討處理結果，研提：(一)已補助及爭取經費委由柳營區公所辦理未完成設施之修繕，並督飭研提具體改善措施避免重蹈興建財源不足之覆轍，及查究相關人員行政疏失責任；(二)已重新整體規劃地下室、二樓及三樓閒置空間用途，作為老人日間照顧中心、圖書室、桌球室及哺乳室，並開放供民眾使用，且活化情形經內政部派員督導考核，確認已達活化標準，經行政院活化閒置公共設施專案小組於民國 106 年 7 月同意解除列管，發揮公產應有效益。案經陳報審計部核轉監察院，並經該院於民國 106 年 11 月 13 日同意備查。

肆、地政局主管

地政局主管計有公務機關 1 個、非營業特種基金 1 個，各該單位決算、附屬單位決算非營業部分及重大公共建設計畫執行之審核情形如次：

一、單位決算部分

地政局主管僅臺南市政府地政局 1 個機關，下設鹽水、白河、麻豆、佳里、新化、玉井、歸仁、永康、臺南、安南、東南等 11 個地政事務所，掌理全市土地登記管理、地籍調查測量、土地徵收及撥用、地價查估及規定地價、市地重劃管理與區段徵收、土地資源開發等業務。茲將本年度決算審核結果說明如次：

(一)計畫實施之查核

業務計畫 4 項，下分工作計畫 12 項，包括辦理土地登記、地籍清理、土地測量、地價查估、地政資訊系統更新維護、早期農地重劃區農水路維護及更新等重要施政項目，其中已執行完成者 8 項，尚在執行者 4 項，主要係該局及所屬地政事務所資通安全等採購案，及後壁(十四)等早期農地重劃區農水路更新改善工程未及於年度內辦理完成，須繼續執行。

(二)預算執行之審核

1. 歲入預算數 17 億 2,226 萬餘元，決算審核結果，審定實現數 17 億 5,828 萬餘元，應收保留

數 6,504 萬餘元，主要係中央補助款尚待依工程進度核撥；合計決算審定數為 18 億 2,333 萬餘元，較預算超收 1 億 107 萬餘元(5.87%)，主要係民眾申請登記案件較預計增加。

2. 以前年度歲入轉入數計 8,205 萬餘元，決算審核結果，審定實現數 6,932 萬餘元(84.49%)；減免數 390 萬餘元(4.76%)，主要係中央補助款依工程實際結算金額核撥，註銷保留數；應收保留數 882 萬餘元(10.75%)，主要係應收未收行政罰鍰仍待繼續催繳。

3. 歲出預算數 13 億 977 萬餘元，決算審核結果，審定實現數 11 億 2,304 萬餘元(85.74%)，應付保留數 1 億 2,148 萬餘元(9.27%)，保留原因詳「(一)計畫實施之查核」；合計決算審定數為 12 億 4,452 萬餘元，較預算賸餘 6,524 萬餘元(4.98%)，主要係早期農地重劃區農水路更新改善工程結餘。

4. 以前年度歲出轉入數計 1 億 6,457 萬餘元，決算審核結果，審定實現數 1 億 5,901 萬餘元(96.62%)；減免數 556 萬餘元(3.38%)，主要係早期農地重劃區農水路更新改善工程結餘款，無須支用予以註銷。

二、附屬單位決算非營業部分

地政局主管僅臺南市實施平均地權基金 1 個作業基金。茲將本年度決算審核結果說明如次：

(一)計畫實施之查核

營運計畫主要有新營客運轉運中心、新營長勝營區、平實營區、永康砲校遷建暨創意設計園區及中國城暨運河星鑽地區等 14 項市地重劃、區段徵收開發業務，實施結果，實際數較原預計增加者 4 項，減少者 10 項，主要係新營客運轉運中心、新營長勝營區、平實營區、台南科學園區特定區暨優先發展區、永康砲校遷建暨創意設計園區、南台南站副都心、和順寮農場、永康物流及轉運專區、麻豆工業區及賢豐等市地重劃、區段徵收開發業務，因工程進度落後、實際貸款利息及補償費較預計減少，致未達預計目標。

(二)餘絀之審定

決算審核結果，審定短絀 2,014 萬餘元，與預算賸餘相距 10 億 2,493 萬餘元，主要係部分市地重劃業務結算進度較預計落後，且部分區段徵收抵價地標售成果較預計減少，業務收入減少所致。

三、重大公共建設計畫執行部分

臺南市政府及所屬各機關本年度重大公共建設計畫，經本處列管地政局主管執行部分計有 10 項，本年度可支用預算數合計 15 億 2,239 萬餘元，實際執行數 7 億 6,702 萬餘元，執行率 50.38%，其中南台南站副都心區段徵收等 7 項計畫年度預算執行率未達 80%，主要係部分工程多次流標影響發包期程、進度未達付款條件、廠商尚未提送估驗資料或已竣工驗收尚未結算付款等所致，均有待賡續依計畫期程加速辦理(各項計畫明細及年度預算執行情形，請參閱戊、伍、重大公共建設計畫及採購執行情形之查核)。

四、重要審核意見

(一)積極辦理市有耕地管理業務，經內政部考評特優，惟執行情形未盡周延，尚待研謀改善，以強化土地管理運用。

該局為管理市有耕地之出租，訂定「臺南市市有耕地及養殖用地出租辦法」，並為清查占用情形，自民國 103 年度起規劃辦理「臺南市市有耕地清查管理維護計畫」，本年度相關業務執行情形，

經內政部督導考評為「特優」。截至本年底止，經管市有耕地計 1,277 筆(圖 1)，帳列價值計 60 億 1,625 萬餘元。經查執行情形，核有：1. 截至民國 107 年 3 月底經管市有耕地遭占用、閒置或未辦理招租者高達 606 筆(占 47.45%)，亟待積極活化土地運用效益；2. 委外建置耕地管理系統，未能符合需求致解除契約，允宜注意刪除相關個人資料；3. 經運用內政部國土測繪中心國土利用調查成果圖比對結果，部分市有耕地或作為建築使用、或剩餘土石方堆置場所、或遊憩場地等違規使用或遭占用，惟未列入清查計畫列管；4. 部分市有耕地地租核有人工計算錯誤或重複開立繳款通知單等情事，經函請檢討改善。據復：1. 將持

續積極辦理市有耕地之標(放)租、續約及排除占用等作業，以促進土地活化，提升利用效能並增加市庫收益；2. 已解除契約，沒入保證金，相關個人資料已收回銷毀，將另案辦理採購招標事宜；3. 嗣後將運用地理資訊系統或國土利用調查結果等資訊及科技輔助技術，強化市有耕地土地現狀調查及管理，違規使用部分已列入清理排占管制清冊，並將針對高風險地區優先稽查妥處；4. 將積極配合市有耕地管理系統，建立租金核算之覆核機制，以強化內部控制措施。

(二)利用官方網站宣導地政業務，並配合推動政府資料開放，惟執行情形未臻完善，有待檢討加強，以提升資訊透明度及便利民眾查詢。

該局為管理其全球資訊網，強化網站資訊揭露之正確性，增進網路便民服務效能，訂定「臺南市政府地政局全球資訊網站維運作業手冊」；又為促進政府施政透明，提升民眾參與公共政策，配合推動政府資料開放，函頒「臺南市政府地政局推動政府資料開放工作小組設置要點」，截至本年底止，計 53 項業務資料辦理資料集上架。經查執行情形，核有：1. 官方網站部分資料未及時更新或超連結無法開啟，無法使民眾獲得正確資訊；2. 部分地政公開資料之人氣評估指標偏低，且缺少

圖 1 臺南市市有耕地分布情形圖

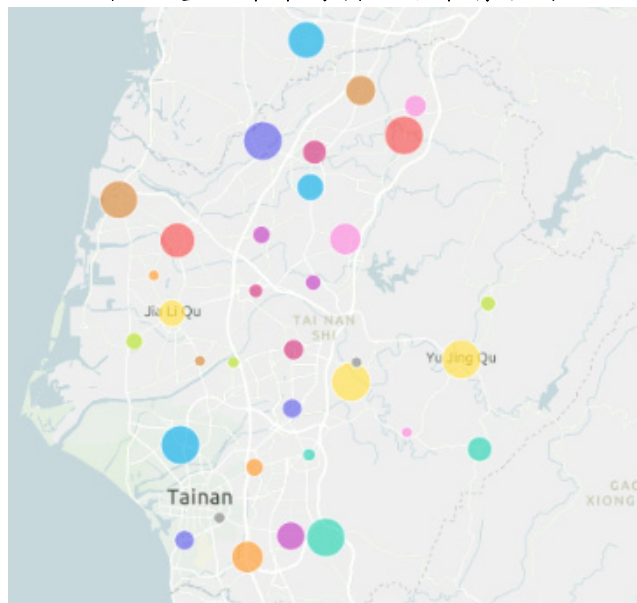

註：1. 圖內圓圈大小代表該市各區市有耕地面積多寡。
2. 資料來源：整理自臺南市政府地政局提供資料，Power BI 繪製。

部分資料集；3. 已建置多項地理資訊系統，惟各系統間之界面尚待整合，影響民眾查詢便利性等情事，經函請檢討改善。據復：1. 已更新超連結，並修正相關宣導內容以利民眾取得資料，嗣後將落實定期檢核網站資料之正確性；2. 有關人氣評估指標偏低項目，爾後將每半年進行檢討 1 次，並持續比較各直轄市開放資料，評估檢討是否開放，或陸續新增其他地政公開資料；3. 已積極辦理地理資訊系統整合之建置計畫（地理倉儲案），預計於民國 107 年度正式上線後，提供公務單位申請圖資介接服務，以強化臺南市政府各局處間橫向資料之連繫，並提升相關地理資訊系統運用效能。



臺南市政府地政局全球資訊網
（圖片來源：臺南市政府地政局網站）

（三）持續辦理違反非都市土地使用管制規定之查處工作，經內政部考評為甲等，惟執行情形仍待改進，以強化追蹤改善機制。

臺南市非都市土地計有 16 萬餘公頃，該局本年度辦理非都市土地使用編定管制業務，經內政部考評為甲等。民國 104 至 106 年度裁罰非都市土地違規使用案件分別計 267 件、311 件及 353 件，裁罰金額分別計 1,803 萬元、2,113 萬餘元及 2,385 萬元(表 1)，其中以農牧用地違規使用件數為最多。經查執行情形，核有：1. 未依規定定期召開非都市土地使用管制聯合取締小組會議；2. 部分非都市土地違規使用案件雖已依規定裁處，惟未能積極辦理後續追蹤及列管事宜，致大量違規使用案件遲未改善；3. 已考評各區公所辦理非都市土地使用管制查報業務績效，惟主動查報配分偏低，致多數公所並無主動查報件數等情事，經函請檢討改善。據復：1. 將於民國 107 年度召開聯合取締小組會議，並針對依法移送檢察機關偵查事項、非都市土地使用管制規則檢查結果及後續處理等事宜進行審議，確實追蹤以強化案件控管機制；2. 為強化土地管制成效，未來將持續積極辦理稽查業務；3. 將重新檢討主動查報配分比重，以鼓勵區公所落實主動查報業務。

表 1 非都市土地違規使用裁罰情形表

單位：件、公頃、新臺幣元

| 年 度 | 案 件 數 | 土 地 面 積 | 裁 罰 金 額 |
|-----|-------|---------|------------|
| 104 | 267 | 131.71 | 18,030,000 |
| 105 | 311 | 201.39 | 21,136,500 |
| 106 | 353 | 156.06 | 23,850,000 |

資料來源：整理自臺南市政府地政局提供資料。

（四）持續列管已屆 15 年未合法送達之土地徵收補償費領取通知單，惟清理情形未臻完善，有待檢討加強，以提升合法送達比率及清理成效。

（四）持續列管已屆 15 年未合法送達之土地徵收補償費領取通知單，惟清理情形未臻完善，有待檢討加強，以提升合法送達比率及清理成效。

該局自民國 89 年度起將受領遲延、拒絕受領或不能受領之土地徵收補償費保管於金融機構，截至本年底止，該局列管已屆 15 年未合法送達之土地徵收補償費領取通知單計 1,547 件(表 2)，金額計 1 億 8,211 萬餘元，其中尚未辦理重新送達者計 1,217 件，約 78.67%。經查執行情形，核

有：1. 已屆 15 年未合法送達之土地徵收補償費領取通知單尚未辦理重新送達件數比率偏高；2. 民國 92 年度未受領土地徵收補償費之件數眾多且金額龐鉅，將於民國 107 年度陸續屆期，允宜研酌將未受領補償費清冊置於官網供民眾查詢，確實保障民眾權益；3. 為擴大便民服務，辦理跨市縣代收土地徵收補償費保管款申領案件，惟尚無民眾申請，允宜加強宣導並研謀改善措施等情事，經函請檢討改善。據復：1. 已提出改善方案，以提升合法送達比率及增加清查量能，並召集各地政事務所落實宣導，俾利加速清理速度；2. 已將預計繳庫清單置於臺南市政府資訊公開平台，並公告於官方網站，供民眾查詢；3. 已發函邀請各市縣政府同意合作跨域代收申領土地徵收補償費案件，已由 5 個合作地方政府，增加為 18 個，並於官方網站公告宣導。

表 2 已屆 15 年未合法送達土地徵收補償費統計表

單位：件、新臺幣元

| 年 度 | 案 件 數 | 金 額 | 尚未重新通知 案 件 數 |
|-----|-------|-------------|-----------------|
| 合 計 | 1,547 | 182,111,055 | 1,217 |
| 89 | 62 | 1,869,310 | 3 |
| 90 | 676 | 91,359,148 | 405 |
| 91 | 809 | 88,882,597 | 809 |

資料來源：整理自臺南市政府地政局提供資料。

(五)列管市地重劃抵費地之管理作業未臻落實，致部分抵費地遭占用未積極處理，或供公共設施使用遲未完成價購事宜，有待檢討改善。

截至本年底止，臺南市實施平均地權基金列管市地重劃、區段徵收待處分之可供建築用地及抵費地計有 120 筆，面積計 404,328.04 平方公尺，部分土地編定為公園綠地及機關用地，惟需地機關遲未完成價購，前經本處多次促請該局研謀改善，據說明業已通知管理(或需用)機關分年編列預算價購、或配合現地納入都市計畫檢討變更等改善措施。經本年度核證實際辦理情形，核仍有：1. 已委託他機關管理維護及綠美化抵費地，惟未定期考核管理，間有被不當使用情事；2. 部分供作公園、活動中心等公共設施使用之抵費地，遲未完成價購事宜；3. 部分區段徵收範圍內之可建築土地，未覈實列帳等情事，經函請檢討改善。據復：1. 將依抵費地清查計畫要點規範定期辦理清查，並促請代管單位注意通報及排除占用；2. 將賡續積極協調用地機關編列預算，辦理價購作業；3. 已完成登帳作業，嗣後將確實依規定入帳。

(六)積極辦理重劃區緊急農水路改善計畫(第二期)，改善農業生產環境，惟工程執行情形未盡嚴謹，亟待檢討改進。

該局民國 103 至 105 年度接受行政院農業委員會「重劃區緊急農水路改善計畫(第二期)」補助 1 億 7,068 萬餘元(含地方配合款 1,968 萬餘元)，辦理轄內具急迫性、危險性之農水路改善工程，長度約 79.81 公里。經查本年度執行情形，核有：1. 道路級配碎石料現場取樣不合格，再行取樣地點似非實際填築處；2. 瀝青混凝土厚度不足予以減價收受，並未依契約處以違約金；3. 延宕申請爭議道路界址之鑑界複丈，影響工程進度；4. 未檢討剩餘土石方是否屬可利用物料並於工程招標文件

規定處理方式；5. 未落實工程品質管理制度等情事，經函請檢討改善。據復：1. 已將不合格級配料挖除並運離工地，及更換試驗合格之級配料；2. 已依契約規定加計違約金；3. 爾後於委託設計時，辦理鑑界等相關作業，避免影響施工進度並加強進度控管；4. 經檢討為不可再回收利用物料，爾後主辦工程注意檢討改進；5. 爾後將督促監造單位及承商，確實依規定執行工程品質管理相關作業。

五、上年度重要審核意見追蹤查核情形

本處於民國 105 年度總決算審核報告列重要審核意見 5 項，經賡續追蹤查核實際辦理結果，經核仍待繼續改善者 1 項、已研謀改善或依改善措施持續辦理者 4 項(表 3)，其中待繼續改善者，經再研提審核意見 1 項通知檢討改善。

表 3 民國 105 年度總決算審核報告所列地政局主管重要審核意見覆核辦理情形表

| 重 | 要 | 審 | 核 | 意 | 見 | 標 | 題 | 說 | 明 |
|---|---|---|---|---|---|---|---|---|---|
| 仍待繼續改善 | | | | | | | | | |
| 辦理區段徵收及市地重劃開發業務，以活化土地利用，惟執行情形未為周妥，亟待檢討改善。 | | | | | | | | 因公共設施使用之抵費地，仍未完成價購，業再研提審核意見詳「四、重要審核意見(五)」 | |
| 已研謀改善或依改善措施持續辦理 | | | | | | | | | |
| (一)已列管徵收及撥用土地後續使用情況，惟間有逾徵收計畫使用期限尚未使用或尚未變更編定等情事，亟待積極辦理，以提升土地使用效益。 | | | | | | | | | |
| (二)地籍及土地登記業務經內政部考評優等，並推動多項跨縣市及跨所收件服務便民措施，惟執行情形仍未周妥，有待研謀改善，以提升服務品質。 | | | | | | | | | |
| (三)市地重劃業務經內政部考評優等，惟部分都市計畫區土地閒置已久未辦理市地重劃或不利市地重劃，亟待檢討改善，以有效開發土地，促進都市發展。 | | | | | | | | | |
| (四)積極建置地籍圖資地理資訊系統等開放民眾查詢應用，惟執行情形未臻完善，有待檢討加強，以提升資訊透明度及建置效益。 | | | | | | | | | |

伍、消防局主管

消防局主管僅臺南市政府消防局 1 個機關，掌理火災預防、災害搶救及緊急救護等業務。茲將本年度決算及重大公共建設計畫執行之審核情形說明如次：

(一)計畫實施之查核

業務計畫 3 項，下分工作計畫 3 項，包括實施災害預防宣導、加強救災救護訓練及危險物品管理、消防分隊辦公廳舍車庫新建及救災設備採購等重要施政項目，其中已執行完成者 1 項，尚在執行者 2 項，主要係辦公廳舍新建工程等案尚未完成，須繼續執行。

(二)預算執行之審核

1. 歲入預算數 1,638 萬餘元，決算審核結果，審定實現數 2,138 萬餘元，應收保留數 56 萬餘元，主要係違反消防法等罰鍰尚未收繳；合計決算審定數為 2,194 萬餘元，較預算超收 556 萬餘元(33.96%)，主要係收回國有財產署退還國有土地撥用之土地重劃負擔補償費。

2. 以前年度歲入轉入數計 2,678 萬餘元，決算審核結果，審定實現數 49 萬餘元(1.85%)；減免數 10 萬元(0.37%)，主要係應收罰鍰經行政法院判決撤銷；應收保留數 2,619 萬餘元(97.78%)，係中央補助款依工程進度核撥。

3. 歲出預算數 16 億 5,551 萬餘元，決算審核結果，審定實現數 15 億 2,587 萬餘元(92.17%)，應付保留數 3,260 萬餘元(1.97%)，保留原因詳「(一)計畫實施之查核」；合計決算審定數為 15 億 5,848 萬餘元，較預算賸餘 9,703 萬餘元(5.86%)，主要係人事費節餘。

4. 以前年度歲出轉入數計 2 億 6,178 萬餘元，決算審核結果，審定實現數 1 億 7,072 萬餘元(65.21%)；減免數 127 萬餘元(0.49%)，主要係車輛暫置場等工程結餘款，無需支用註銷；應付保留數 8,978 萬餘元(34.30%)，主要係第五救災救護大隊暨大橋分隊辦公廳舍車庫新建工程等案尚未完成，仍須保留繼續執行。

(三)重大公共建設計畫執行部分

臺南市政府及所屬各機關本年度重大公共建設計畫，經本處列管消防局主管執行部分計有 2 項，本年度可支用預算數合計 1 億 8,103 萬餘元，實際執行數 8,824 萬餘元，執行率 48.75%，各項計畫年度預算執行率均未達 80%，其中市定古蹟原台南合同廳舍修復工程因承商尚未請款、救護大隊分隊辦公廳舍車庫新建計畫因部分工程進度未達付款條件所致，均有待賡續依計畫期程加速辦理（各項計畫明細及年度預算執行情形，請參閱戊、伍、重大公共建設計畫及採購執行情形之查核）。

(四)重要審核意見

1. 積極宣導設置住宅用火災警報器，惟執行情形未臻理想，有待研謀改善，以維護民眾生命財產安全。

該局為防範火災發生，維護市民生命財產安全，本年度訂定防火宣導執行計畫，使民眾建立防火知識，並編列火災預防經費 217 萬餘元，期能降低火災發生率、減少人命傷亡及財產損失；另訂定本年度住宅防火對策細部執行計畫，優先宣導高危險群場所設置住宅用警報器，向 25,224 戶民眾宣導設置住宅用火災警報器。經查執行情形，核有：(1)截至本年底止，應設置住宅用火災警報器者實際設置 78,862 戶，設置比率僅 19.28%，為 6 都之末；(2)近 3 年補助弱勢族群或高危險群場所設置住宅用火災警報器預算未增反減(表 1)；(3)本年度住宅式宮廟無新安裝火災警報器等情事，經函請檢討改善。據復：(1)將持續推廣提升民眾自主防災意識，並透過預算編列及向

表 1 住宅用火災警報器預算編列情形表

單位：新臺幣元

| 年 度 | 消 防 局 自 籌 款 | 消 防 署 補 助 款 | 合 計 金 額 |
|-----|----------------|----------------|------------|
| 104 | 202,000 | 471,000 | 673,000 |
| 105 | 160,000 | 372,000 | 532,000 |
| 106 | 124,000 | 289,000 | 413,000 |

資料來源：整理自臺南市政府消防局提供資料。

各界勸募，以增加設置比率；(2)將持續編列預算加強低收入戶及狹小巷道區域建築物等住宅用警報器之設置；(3)將加強宣導住宅式宮廟安裝住宅用火災警報器之重要性，以降低災害傷亡及損失。

2. 設置防災教育館以增進民眾防災避難知能，惟管理維護情形仍有待研謀改善，以提升市民防災應變能力。

該局為讓民眾瞭解防災之重要性，增進防災知識，於民國 91 年設置防災教育館，以電腦、電子及機械等設備，模擬各種災害發生狀況，供民眾實地操作體驗，期藉由寓教於樂方式，讓民眾瞭解各種災害特質，使防火、防洪、防震、防颱等緊急避難知能，融入日常生活中，提升民眾災害應變能力。本年度編列防災教育館維護預算 21 萬餘元，經勻支其他科目業務費，執行數計 45 萬餘元。經查執行情形，核有：(1)部分災難體驗設施已老舊且故障頻仍，影響民眾參訪與體驗品質；(2)住宅火災占建築物火災比率仍高，允宜於防災教育館設置居家安全(防火)示範區，以強化防災教育內容，提升民眾災害避難及應變能力；(3)防災教育館開館時間為每週二至週五，與一般民眾上班時間衝突，致參訪客群難以拓展學生以外族群，影響防災宣導效果(圖 1)；(4)已於館內設置震災儲備用品看板專區，惟為方便民眾購買防災物品，提升宣導成效，允宜研酌販賣相關防災商品之可行性；(5)間有部分財產閒置及漏未登載財產帳等情事，經函請檢討改善。據復：(1)將分年編列預算汰換館內體驗設施；(2)將規劃搭配現代化影音科技，建置由參訪者親自操作控制面板等互動模式，強化災害預防及避難逃生知識；(3)俟增設人力後開放假日開館，以供民眾參訪；(4)將依參訪民眾年齡層，研議販賣相關防災商品之可行性；(5)已依規定辦理財產補登程序。

圖 1 防災教育館參觀客群人數及比重圖

單位：人

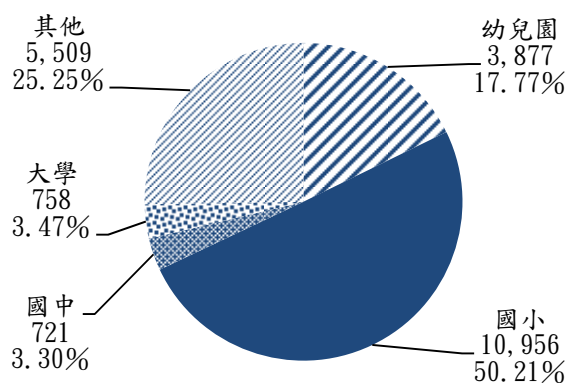

資料來源：整理自臺南市政府消防局提供資料。

3. 積極執行防範一氧化碳中毒執行計畫，確保民眾居家安全，經內政部考核乙組第 2 名，惟相關承裝業者管理作業未臻周妥，有待研謀改善。

該局為避免民眾因燃氣熱水器裝置或使用不當，致蓄積一氧化碳而發生中毒事件，每年依內政部訂頒之「防範一氧化碳中毒執行計畫」，訂定加強防範一氧化碳中毒宣導細部執行計畫，並補助民眾更換或遷移燃氣熱水器每戶 3 千元，民國 104 至 106 年度分別編列預算 74 萬餘元、69 萬元及 57 萬餘元，實際執行數為 73 萬餘元、69 萬元及 56 萬餘元(含中央補助款)，補助戶數為 244 戶、230 戶及 189 戶(表 2)，執行情形經內政部評定為乙組第 2 名。經查執行情形，核有：(1)已列管燃氣熱水器合格廠商，惟市轄商業登記燃氣熱水器承裝業者計 82 家，僅 1 家辦理營業登記；(2)部分

業者商業登記事項已變更，惟該局列管相關業者清冊資料未變更，消防安全管理作業未臻周延；(3)提供更換或遷移燃氣熱水器之補助名額不增反減；(4)補助公告未列明優先補助中低收入戶，本年度亦無補助中低收入戶，且無法線上申請或查詢名額及申辦進

表 2 補助燃氣熱水器更換或遷移經費執行情形表

單位：新臺幣元、戶

| 年 度 | 消 防 局 自 籌 款 | 消 防 署 補 助 款 | 合 計 金 額 | 補 助 戶 數 |
|-----|-------------|-------------|---------|---------|
| 104 | 480,000 | 252,000 | 732,000 | 244 |
| 105 | 480,000 | 210,000 | 690,000 | 230 |
| 106 | 399,000 | 168,000 | 567,000 | 189 |

資料來源：整理自臺南市政府消防局提供資料。

度；(5)部分補助案件核銷資料未附施工照片或照片模糊等情事，經函請檢討改善。據復：(1)將積極輔導業者儘速辦理營業登記；(2)將定期與相關單位橫向聯繫，進行燃氣熱水器承裝合格業者商業登記資料勾稽作業；(3)將積極爭取編列足額預算以增加補助名額，並賡續追蹤具中毒潛勢危險之家戶後續更換或遷移情形；(4)民國 107 年度已明訂優先補助中低收入戶，並將於網站刊登補助公告及應注意事項，提升優先補助中低收入戶資訊之曝光度，並研擬增加消防 E 化服務；(5)已將缺失態樣列入年度「申請熱水器更換或遷移補助應注意事項」，日後加強審核作業。

4. 積極辦理工廠及公共危險物品場所消防管理督導及取締，惟執行情形未盡周妥，有待研謀改善。

依相關消防法規，公共危險物品分為氧化性固體等 6 類，以第 4 類易燃液體最易引發火災。該局為預防處理或儲存公共危險物品之場所發生火災或爆炸，截至民國 107 年 2 月底止，計列管 270 家公共危險物品之製造、儲存或處理場所。經查執行情形，核有：(1)部分不合格公共危險物品場所遲未改善，影響公眾安全；(2)多次違規案件仍以第 1 次違規標準裁罰，影響裁罰成效；(3)給予各該場所管理權人陳報改善計畫書期限較規定寬鬆；(4)部分公共危險物品場所保安監督人未按規定複訓，未能落實保安監督制度；(5)部分公共危險物品場所遲未辦理安全檢查，影響消防救災安全，並允宜確實建置該類場所之配置平面圖；(6)部分安全檢查不合格場所，逾改善期限甚久始辦理複查等情事，經函請檢討改善。據復：(1)對於不合格場所將列冊管理，並請各大(分)隊對逾改善期限仍未改善場所依法裁處；(2)將對怠惰不改善業者依規定積極裁處；(3)將依規定修正陳報改善計畫書之期限；(4)將加強督促業者於證書到期前完成複訓，有效執行場所安全管理；(5)各該場所均已完成安全檢查，並將持續加強審視公共危險物品場所與列管平面圖是否相符，以作為救災決策依據；(6)將督促各大(分)隊確實於改善期限後 30 日內完成複查，以保障民眾生命財產安全。

(五)上年度重要審核意見追蹤查核情形

本處於民國 105 年度總決算審核報告列重要審核意見 6 項，經賡續追蹤查核實際辦理結果，經核均已研謀改善或依改善措施持續辦理(表 3)。

表 3 民國 105 年度總決算審核報告所列消防局主管重要審核意見覆核辦理情形表

| 重 要 審 核 意 見 標 題 | 說 明 |
|---|--------|
| 已研謀改善或依改善措施持續辦理 | |
| 1. 災害搶救業務連續 6 年經中央評鑑優等，惟消防水源整備運用及消防栓管理維護情形未臻周延，有待研謀改善，以維護民眾生命及財產安全。 | |
| 2. 緊急救護業務榮獲臺灣健康城市暨高齡友善城市創新成果獎，惟執行情形仍有待改進空間，以強化救護效能。 | |
| 3. 加強重大災害搶救區域聯防相互支援協定簽訂，惟執行情形未盡周延，有待研謀改善，以應緊急救災需要。 | |
| 4. 災害防救深耕計畫連續 2 年經內政部評鑑為特優，惟部分區公所執行情形未為周妥，亟待研謀改善，以健全災害防救效能。 | |
| 5. 積極維護市定古蹟加強活化效益，辦理原台南合同廳舍修復工程，惟執行情形未盡周妥，亟待檢討改進。 | |
| 6. 加強提升消防辦公廳舍功能，興辦第三救災救護大隊暨佳里分隊辦公廳舍車庫新建工程，惟執行情形未臻積極周延，有待檢討改進。 | |

陸、教育局主管

教育局主管計有公務機關 3 個、非營業特種基金 1 個，各該單位決算、附屬單位決算非營業部分及重大公共建設計畫執行之審核情形如次：

一、單位決算部分

教育局主管包括臺南市政府教育局、臺南市南瀛科學教育館及臺南市體育處等 3 個機關，掌理教育行政、高中教育、職業教育、國民中學教育、國民小學教育、幼兒教育、特殊教育、社會教育、體育衛生教育、天文及科學教育等業務。茲將本年度決算審核結果說明如次：

(一)計畫實施之查核

業務計畫 7 項，下分工作計畫 7 項，包括執行各項教學、老舊校舍整建，充實教學設備、建構幼兒優質教育環境、特殊教育學生安置與輔導、辦理家庭教育、推展體育活動及推廣天文科學教育等重要施政項目，其中已執行完成者 3 項，尚在執行者 4 項，主要係亞太國際棒球訓練中心興建計畫等案尚未完成，須繼續執行。

(二)預算執行之審核

1. 歲入預算數 24 億 9,719 萬餘元，決算審核結果(表 1)，審定實現數 22 億 8,547 萬餘元，應收保留數 2,202 萬餘元，主要係中央補助款尚待執行；合計決算審定數為 23 億 749 萬餘元，較預算短收 1 億 8,970 萬餘元(7.60%)，主要係中央補助款依實際結算金額核撥。

表 1 教育局主管歲入決算審定簡表

單位：新臺幣元

| 機 關 名 稱 | 預 算 數 | 決 算 審 定 數 | | | 審 定 數 與 預 算 數 比 較 增 減 | |
|------------|---------------|---------------|------------|---------------|-----------------------|-------|
| | | 實 現 數 | 應 收 保 留 數 | 合 計 | 金 額 | % |
| 合 計 | 2,497,194,000 | 2,285,471,488 | 22,020,825 | 2,307,492,313 | - 189,701,687 | 7.60 |
| 臺南市政府教育局 | 2,314,880,000 | 2,153,252,215 | 9,238,635 | 2,162,490,850 | - 152,389,150 | 6.58 |
| 臺南市南瀛科學教育館 | 13,506,000 | 12,838,245 | — | 12,838,245 | - 667,755 | 4.94 |
| 臺南市體育處 | 168,808,000 | 119,381,028 | 12,782,190 | 132,163,218 | - 36,644,782 | 21.71 |

2. 以前年度歲入轉入數計 1 億 6,728 萬餘元，決算審核結果(表 2)，審定實現數 5,872 萬餘元(35.11%)；減免數 419 萬餘元(2.50%)，主要係新營體育場戶外籃球場風雨屋頂新建工程基地經行政院列為國家圖書館南部分館預定基地，爰經中央註銷補助；應收保留數 1 億 436 萬餘元(62.39%)，主要係中央補助款仍待執行。

表 2 教育局主管以前年度歲入轉入數決算審定簡表

單位：新臺幣元

| 機 關 名 稱 | 以前年度轉入數 | 決 算 審 定 數 | | | 審 定 數 與 預 算 數 比 較 增 減 | |
|----------|-------------|-----------|------------|-------------|-----------------------|---|
| | | 減 免 數 | 實 現 數 | 應 收 保 留 數 | 金 額 | % |
| 合 計 | 167,288,104 | 4,191,673 | 58,729,041 | 104,367,390 | 62.39 | |
| 臺南市政府教育局 | 149,764,104 | 72,560 | 45,324,154 | 104,367,390 | 69.69 | |
| 臺南市體育處 | 17,524,000 | 4,119,113 | 13,404,887 | — | — | |

3. 歲出原編預算數 273 億 8,273 萬餘元，因核發臺南市代表隊參加民國 106 年全國運動會獎勵金、頒發臺南市籍選手參加 2017 臺北世界大學運動會獲獎獎勵金及辦理漁光島藝術節臨時停車場週邊貨櫃、風帆訓練基地現地整理等案經費不足，經動支第二預備金 990 萬餘元，合計預算數 273 億 9,264 萬元，決算審核結果(表 3)，審定實現數 265 億 8,257 萬餘元(97.04%)，應付保留數 5 億 5,273 萬餘元(2.02%)，保留原因詳「(一)計畫實施之查核」；合計決算審定數為 271 億 3,531 萬餘元，較預算賸餘 2 億 5,732 萬餘元(0.94%)，主要係中央補助收入未如預期而減支。

表 3 教育局主管歲出決算審定簡表

單位：新臺幣元

| 機 關 名 稱 | 預 算 數 | 決 算 審 定 數 | | | 審 定 數 與 預 算 數 比 較 增 減 | |
|------------|----------------|----------------|-------------|----------------|-----------------------|------|
| | | 實 現 數 | 應 付 保 留 數 | 合 計 | 金 額 | % |
| 合 計 | 27,392,640,000 | 26,582,575,019 | 552,736,777 | 27,135,311,796 | - 257,328,204 | 0.94 |
| 臺南市政府教育局 | 26,360,888,000 | 26,164,891,590 | 9,926,135 | 26,174,817,725 | - 186,070,275 | 0.71 |
| 臺南市南瀛科學教育館 | 56,692,000 | 54,569,546 | — | 54,569,546 | - 2,122,454 | 3.74 |
| 臺南市體育處 | 975,060,000 | 363,113,883 | 542,810,642 | 905,924,525 | - 69,135,475 | 7.09 |

4. 以前年度歲出轉入數計 2 億 2,194 萬餘元，決算審核結果(表 4)，審定實現數 1 億 129 萬餘元(45.64%)；減免數 1,078 萬餘元(4.86%)，主要係新營體育場戶外籃球場風雨屋頂新建工程註銷執行及營繕工程結餘；應付保留數 1 億 986 萬餘元(49.50%)，主要係永華國民運動中心興建工程等案仍待執行。

表 4 教育局主管以前年度歲出轉入數決算審定簡表

單位：新臺幣元

| 機關名稱 | 以前年度轉入數 | 決 算 審 定 數 | | | |
|----------|-------------|------------|-------------|-------------|-------|
| | | 減 免 數 | 實 現 數 | 應 付 保 留 數 | |
| | | | | 金 額 | % |
| 合 計 | 221,945,743 | 10,788,527 | 101,297,102 | 109,860,114 | 49.50 |
| 臺南市政府教育局 | 149,764,104 | 72,560 | 45,324,154 | 104,367,390 | 69.69 |
| 臺南市體育處 | 72,181,639 | 10,715,967 | 55,972,948 | 5,492,724 | 7.61 |

二、附屬單位決算非營業部分

教育局主管僅臺南市地方教育發展基金 1 個特別收入基金。茲將本年度決算審核結果說明如次：

(一)計畫實施之查核

業務計畫主要為高中及高職教育、國民教育、學前教育、特殊教育、社會教育、體育及衛生教育、一般行政管理、建築及設備計畫等 8 項，實施結果，實際數較原預計增加者 1 項，減少者 7 項，主要係調整待遇準備及其他經費依實核撥；老舊校舍及廁所整建工程等尚未完成所致。

(二)餘絀之審定

決算審核結果，審定賸餘 3 億 2,614 萬餘元，與預算短絀相距 8 億 6,559 萬餘元，主要係老舊校舍及廁所整建工程等建築及設備計畫保留於以後年度執行等所致。

三、重大公共建設計畫執行部分

臺南市政府及所屬各機關本年度重大公共建設計畫，經本處列管教育局主管執行部分計有 4 項，本年度可支用預算數合計 19 億 2,964 萬餘元，實際執行數 5 億 4,892 萬餘元，執行率 28.45%，各項計畫年度預算執行率均未達 80%，主要係部分工程尚在設計階段、多次流標影響發包期程、進度未達付款條件或廠商尚未提送估驗資料所致，均有待賡續依計畫期程加速辦理（各項計畫明細及年度預算執行情形，請參閱戊、伍、重大公共建設計畫及採購執行情形之查核）。

四、重要審核意見

(一)辦理校園安全工作，結合教育、警政、社政等資源，強化校園安全防護機制，惟相關規範及執行情形未盡周妥，有待檢討改善。

該局為使校園安全防護機制有效運作，除落實校園安全工作，提升自我防護知能外，並結合教育、警政、社政等資源，以強化校園安全防護機制，確保師生安全，並透過三級運作平臺之策略，推動師生自我防護教育、完善警監系統建置、校園人車(門禁)管制、校園安全巡查規劃、教育警政聯繫合作及強化緊急應變能力等六大面向重點工作，期能減少危險因子，提升緊急應變能力，整合可用資源，共同維護校園安全。臺南市政府轄管各級學校民國 104 至 106 年度校安通報案件分別為 6,081 件 6,991 人次、8,272 件 9,402 人次及 4,609 件 5,938 人次(表 5)，整體案件數及人次為先增加後減少情形，惟其中意外事件、兒少保護事件等 2 類案件數或人次仍居高不下。經查執行情形，核有：1. 未考量實際校園安全狀況，擬定強化校園安全防護機制具體作法提供轄屬學校及幼兒園據以辦理；2. 部分學校未依規定繪製學校內、外危險地圖(治安斑點圖)；3. 部分學校未確實辦理校園安全維護工作自主檢核；4. 部分學校未訂定人車進出管制及會客作業規定、校園場地開放使用(租借)管理規定；5. 部分學校未依教育部校園安全及災害事件通報作業要點，訂定校園安全事件通報作業與處置流程等情事，經函請檢討改善。據復：1. 業已訂定「臺南市政府教育局強化校園安全防護機制實施計畫」，並請各校依循辦理；2. 業請各該學校繪製符合校園現況之校園危險地圖，較偏僻之安全死角以圖示標明，並於集會宣導學生勿單獨行動，如有校安事件發生務必即時通報，以利校方及時介入處理；3. 業請各該學校補正警政單位施檢人員簽署、警監系統不足之具體改善措施及預定完成期程、補正檢核表內容等；4. 業請各該學校檢討訂定；5. 業請各該學校訂定校園安全事件通報作業與處置流程。

表 5 臺南市政府轄管各級學校通報校安事件主類別情形表

| 年 度 | 合 計 | | 意 外 事 件 | 安全維護 事件 | 暴力與偏差 行為 事件 | 管教衝突 事件 | 兒 童 少 年 保 護 事件 | 天 然 災 害 事件 | 疾 病 事件 | 其 他 事件 |
|-----|-----|-------|---------|---------|-------------|---------|----------------|------------|--------|--------|
| 104 | 件數 | 6,081 | 301 | 71 | 175 | 31 | 829 | 424 | 4,136 | 114 |
| | 人次 | 6,991 | 416 | 78 | 338 | 67 | 1,331 | 2 | 4,561 | 198 |
| 105 | 件數 | 8,272 | 353 | 62 | 159 | 48 | 805 | 640 | 6,112 | 93 |
| | 人次 | 9,402 | 440 | 64 | 310 | 79 | 1,390 | 69 | 6,947 | 103 |
| 106 | 件數 | 4,609 | 379 | 74 | 116 | 46 | 823 | 157 | 2,906 | 108 |
| | 人次 | 5,938 | 543 | 74 | 250 | 72 | 1,434 | 3 | 3,437 | 125 |

資料來源：整理自臺南市政府教育局提供資料。

(二)積極辦理學生藥物濫用防制業務，以降低學生濫用藥物情事，惟執行情形未盡妥適，有待檢討改進。

該局為有效防制學生藥物濫用問題，訂定「臺南市政府教育局防制學生藥物濫用實施計畫」，透過行政監督與政策協調，以落實教育宣導、關懷清查與春暉輔導之三級預防機制。臺南市政府轄管各級學校民國 104 至 106 年度學生藥物濫用新增個案分別為 26 案、12 案及 3 案(表 6)，案件數

有逐年減少情形。經查執行情形，核有：1. 部分學校未依各級學校特定人員尿液篩檢及輔導作業要點之規定，回報特定人員名冊、未檢送特定人員審查會議紀錄及校長核定簽陳、未確實辦理特定人員清查作業；2. 部分學校未對全部特定人員實施尿液篩檢，未落實藥物濫用清查工作；3. 間有個案已結案而學校仍未上傳完整資料至藥物濫用學生個案輔導追蹤管理系統等情事，經函請檢討改善。據復：1. 業請學校檢討缺失，將錯誤態樣納入案例提醒各校注意、製訂特定人員清查繳交資料自主檢查表、落實特定人員清查等；2. 部分特定人員因長期中輟，致難以執行尿液篩檢，或學校已進行尿液篩檢，惟資料缺漏未上傳，該局已請各校確實辦理特定人員尿液篩檢作業，針對中輟者加強返校後臨機尿液篩檢，並落實填報，亦將於相關會議加強宣導；3. 業請各該學校至藥物濫用學生個案輔導追蹤管理系統補正相關紀錄。

表 6 臺南市政府轄管各級學校學生藥物濫用輔導暨成效情形表

單位：通報案數

| 年 度 | 個 案 數 | | | 學 生 藥 物 濫 用 輔 導 情 形 | | | 輔 導 中 斷 之 後 續 轉 介 情 形 | | |
|-----|-------|-----|-----|---------------------|---------|---------|-----------------------|---------------------------|-------|
| | 合 計 | 原 有 | 新 增 | 輔 導 完 成 | 輔 導 中 斷 | 繼 續 輔 導 | 社 政 單 位 | 毒 品 危 害 防 制 中 心 或 警 政 機 關 | 外 縣 市 |
| 104 | 36 | 10 | 26 | 16 | 10 | 10 | — | 9 | 1 |
| 105 | 22 | 10 | 12 | 12 | 9 | 1 | 7 | 2 | — |
| 106 | 4 | 1 | 3 | 2 | 2 | — | 1 | — | 1 |

資料來源：整理自臺南市政府教育局提供資料。

(三)持續推動 12 年國民基本教育實施計畫，辦理就學區劃設、免試入學及特色招生等業務，惟執行情形未盡周延，有待檢討改進。

該局配合教育部自民國 103 年 8 月 1 日起全面實施之 12 年國民基本教育實施計畫，擔任臺南免試就學區之主政機關，辦理就學區劃設、免試入學及特色招生等相關業務。經查執行情形，核有：1. 104 至 107 學年度之「臺南區高級中等學校免試入學作業要點」及「臺南區高級中等學校特色招生核定作業要點」公告日期均晚於規定公告期限；2. 未於規定期限公告核定 106 學年度臺南區特色招生之學校及名額；3. 免試入學作業要點、多元比序原則等規定已修正，惟臺南市政府主管法規查詢系統網站仍公告舊版法規等情事，經函請檢討改善。據復：1. 將檢討相關作業流程，俾能於規定期限完成公告事宜；2. 將檢討特色招生審查會召開時點，並儘速依教育部指定之期限完成申辦學校及招生名額公告程序；3. 將加強橫向聯繫，如有相關法規修正，確實於網站公告，俾使民眾獲得正確法規。

(四)為提升學生學習效能，確保學生基本學力，推動補救教學業務，惟執行情形間有缺失，亟待檢討改進。

該局為提升學生學習效能，確保學生基本學力，並落實教育機會均等理想，實現社會公平正義，

推動補救教學業務，篩選國語文、英語、數學三科學習低成就學生，及早即時施以補救教學，弭平學力落差。臺南市民國 105 年度國民中小學補救教學開班計畫(執行期間自民國 105 年 1 月 21 日起至 106 年 6 月 30 日止，計 1.5 個學年度)，獲中央核定補助 1 億 1,438 萬餘元，累計執行數 1 億 1,408 萬餘元。經查執行情形，核有：1. 部分學校測驗不合格學生入班接受補救教學

圖1 臺南市立國民中學106學年度補救教學入班比率圖

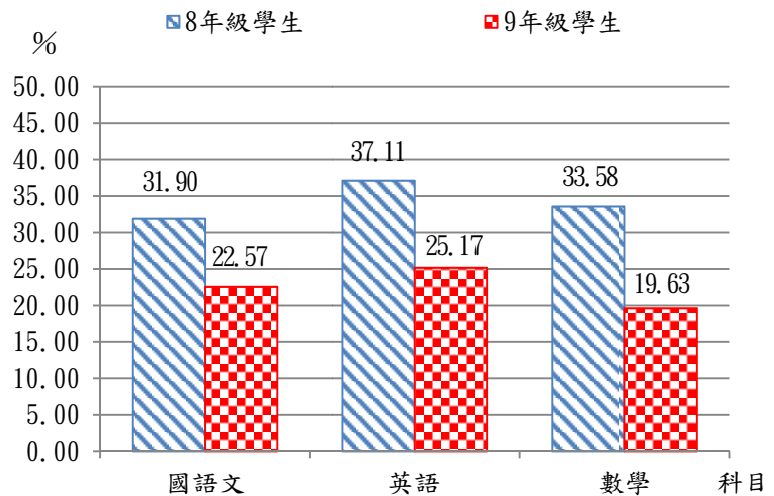

資料來源：整理自臺南市政府教育局提供資料。

輔導比率偏低(圖 1)；2. 部分學校計畫執行賸餘款逾期繳回或未繳回；3. 部分學校依固定金額計算發給補救教學教師交通費，惟未按每位教師實際情形核實支付等情事，經函請檢討改善。據復：1. 國中目前入班受輔比率偏低之原因多囿於開設第八節課後輔導課，個案學生較不易自原班抽離，該局已於相關行政會議及督導會議宣導各校應妥為規劃第八節多元課程，亦可彈性調整至晨光時間、週六或課中抽離進行補救教學；2. 已繳回賸餘款，自 106 學年度起，請各校填報收支結算表，以利精準掌握經費支用情形；3. 已函請各校依據相關國內出差旅費報支要點核實報支，避免影響授課教師權益。

(五)為推廣天文科學教育，持續辦理天文嘉年華活動，帶給民眾新奇體驗，惟執行情形未盡周妥，允宜檢討改善。

臺南市南瀛科學教育館為推廣天文科學教育，自民國 103 年起辦理天文嘉年華活動，民國 103 至 105 年活動主題分別為「龍來南瀛看星星」、「航向南瀛星空」及「火箭玩很大」，本年度主題為「一起上太空~宇宙歷險趣」，內容計有「週週主題活動」、「VR 虛擬實境展覽」、「特色主題營隊」及「園區星球裝置藝術」等項，帶給民眾新奇體驗，編列活動經費 200 萬元，並勻支其他業務費，累計實支數 249 萬餘元。經查執行情形，核有：1. 未檢討天文嘉年華活動之整體執行績效，致未能評估計畫目標達成程度；2. VR 虛擬實境特展得標廠商逾期辦理專業責任險及雇主意外責任險，尚未驗收合格即提前退還履約保證



天文嘉年華一起上太空

(圖片來源：臺南市南瀛科學教育館網站)

金；3. 天文嘉年華開幕暨整體環境佈置委託專業服務案驗收作業未確實，未完成分段驗收即先行開幕使用等情事，經函請檢討改善。據復：1. 爾後辦理大型活動後，將進行整體執行績效評估，並據以適時回饋、修正辦理活動內容，以提升活動效益；2. 保險期間不足部分以減價收受處理、因廠商已如期完工並繳納保固保證金，足以保障機關權益，爾後將加強員工採購流程訓練；3. 爾後將檢討明訂分段驗收期程並加強承辦採購人員專業知識及履約管理能力。

(六)設置紓困助學金專戶，有效管理及運用各界助學捐款，協助學生安心順利就學，惟執行情形未盡妥適，有待檢討改進。

該局為有效管理及運用各界助學捐款，協助臺南市高級中等學校及公私立國民中小學學生安心順利就學，設置臺南市政府教育局紓困助學金專戶，並訂定「臺南市政府教育局紓困助學金專戶管理要點」(下稱紓困專戶管理要點)及「臺南市政府教育局紓困助學金專戶捐款經費審議小組設置要點」(下稱紓困專戶審議小組設置要點)，專戶收入來源包含：社會各界捐款、臺南市地方教育發展基金、捐款孳息及其他收入。經查執行情形，核有：1. 紓困專戶管理要點及紓困專戶審議小組設置要點對於補助項目或委員出缺補(聘)等規範未完善；2. 未聘派專戶審議小組委員召開會議執行專戶運用、審議及監督任務；3. 對於無姓名及住址之捐款未開立收據，未依規定辦理現金捐款公開徵信事宜等情事，經函請檢討改善。據復：1. 將研議通盤檢討修訂相關規章；2. 已聘任紓困專戶審議小組第3屆委員，任期自民國107年1月1日至108年12月31日止，並已召開紓困專戶審議小組會議；3. 未留姓名及住址之捐款，改以善心人士方式處理，紓困專戶捐贈現金公開徵信資料，已函報市府備查，爾後確依公益勸募條例規定期限辦理。

五、上年度重要審核意見追蹤查核情形

本處於民國105年度總決算審核報告列重要審核意見7項，經賡續追蹤查核實際辦理結果，經核均已研謀改善或依改善措施持續辦理(表7)。

表7 民國105年度總決算審核報告所列教育局主管重要審核意見覆核辦理情形表

| 重 | 要 | 審 | 核 | 意 | 見 | 標 | 題 | 說 | 明 |
|---|---|---|---|---|---|---|---|---|---|
| 已研謀改善或依改善措施持續辦理 | | | | | | | | | |
| (一)加強辦理國中小教師員額控管，進用代理代課教師，以因應少子女化導致超額教師問題，惟執行情形未盡周妥，允宜檢討改善。 | | | | | | | | | |
| (二)補助及協助所屬學校申請中央補助強化校園監視系統安全設備，以維學童校園安全，惟執行情形未盡周延，有待檢討改善。 | | | | | | | | | |
| (三)積極辦理公有運動場館委外經營認養代管事宜，以活化場館使用，惟使用管理情形未盡妥適，有待檢討改進。 | | | | | | | | | |
| (四)推動臺南市甲組棒球隊，以行銷臺南，惟推動成效欠佳，亟待檢討改進。 | | | | | | | | | |
| (五)爭取中央補助辦理運動i臺灣計畫，協助民間體育團體辦理活動，提升城市活力，惟執行情形未盡嚴謹，有待檢討改進。 | | | | | | | | | |
| (六)積極爭取教育部補助辦理國中小校舍耐震能力評估及補強工程，惟執行情形間有缺失，有待檢討改進。 | | | | | | | | | |
| (七)積極改善校園設施提供師生優質教學環境，興建大橋國中第四期校舍工程，惟施工進度延宕，亟待加強辦理。 | | | | | | | | | |

柒、文化局主管

文化局主管計有公務機關 1 個、非營業特種基金單位 1 個，各該單位決算、附屬單位決算非營業部分及重大公共建設計畫執行之審核情形如次：

一、單位決算部分

文化局主管僅臺南市政府文化局 1 個機關，下設文化資產管理處及圖書館等 2 個單位，掌理全市展演藝術推動、地方文化館及社區營造政策規劃、文化空間環境改善、地方文學研究發展之保存推廣、文化創意產業推動、古蹟及歷史建築之保存管理、公共圖書館之營運管理等事項，以增進民眾文化素質，提升生活品質及藝術文化。茲將本年度決算審核結果說明如次(臺南市美術館 1 個行政法人決算之查核詳細內容，請參閱戊、肆、行政法人年度決算之查核)：

(一)計畫實施之查核

業務計畫 3 項，下分工作計畫 12 項，包含表演藝術展演活動推廣與行銷、歷史街區及老屋清查、籌建臺南市美術館及台江文化中心、輔導地方文化館館舍經營管理、有形文化資產維護管理及再利用、無形文化資產保存技術推廣、發展公共圖書館數位館藏及辦理各項多元閱讀推廣活動等重要施政項目，皆尚在執行中，主要係臺南市立圖書館總館新建工程等案尚未完成，須繼續執行。

(二)預算執行之審核

1. 歲入預算數 9 億 1,175 萬餘元，決算審核結果，審定實現數 5 億 7,819 萬餘元，應收保留數 2 億 2,970 萬餘元，主要係中央補助款尚待執行；合計決算審定數為 8 億 789 萬餘元，較預算短收 1 億 385 萬餘元(11.39%)，主要係中央補助款核定金額未如預期。

2. 以前年度歲入轉入數計 7,515 萬餘元，決算審核結果，審定實現數 3,819 萬餘元(50.82%)；減免數 174 萬餘元(2.32%)，主要係有形文化資產管理體系計畫等中央補助款依實際結算金額核撥；應收保留數 3,521 萬餘元(46.86%)，主要係中央補助款仍待執行。

3. 歲出原編預算數 30 億 2,270 萬元，因補助行政法人臺南市美術館營運經費、辦理臺南水道宿舍區土地改良物拆除救濟金暨遷移費、藍曬圖文創園區租金、西門商場 30 號及增(附)老舊建物拆遷費用及歸仁文化中心教育劇場整體修繕及專業設備建置等案經費不足，經動支第二預備金 2,276 萬餘元，合計預算數 30 億 4,546 萬餘元，決算審核結果，審定實現數 14 億 2,832 萬餘元(46.90%)，應付保留數 14 億 77 萬餘元(46.00%)，保留原因詳「(一)計畫實施之查核」；合計決算審定數為 28 億 2,910 萬餘元，較預算賸餘 2 億 1,636 萬餘元(7.10%)，主要係文化資產保存活化計畫部分經費未獲中央核定。

4. 以前年度歲出轉入數計 13 億 9,395 萬餘元，決算審核結果，審定實現數 6 億 1,050 萬餘元(43.80%)；減免數 782 萬餘元(0.56%)，主要係左鎮菜寮化石文化園區土地價購等案結餘；應付保留數 7 億 7,562 萬餘元(55.64%)，主要係臺南市美術館統包工程等案仍待執行。

二、附屬單位決算非營業部分

文化局主管僅臺南市文化建設發展基金 1 個作業基金。茲將本年度決算審核結果說明如次：

(一)計畫實施之查核

該基金主要營運計畫係名勝古蹟參觀、文物紀念品展售、場地租借、停車場、參觀遊憩設施之維護管理及委託民間經營等 6 項，實施結果，實際數較原預計增加者 4 項，減少者 2 項，主要係參觀古蹟遊客較預計減少，服務收入減少所致。

(二)餘絀之審定

決算審核結果，審定賸餘 1,843 萬餘元，較預算減少 364 萬餘元，約 16.51%，主要係參觀古蹟遊客較預計減少，服務收入減少所致。

三、重大公共建設計畫執行部分

臺南市政府及所屬各機關本年度重大公共建設計畫，經本處列管文化局主管執行部分計有 17 項，本年度可支用預算數合計 27 億 3,574 萬餘元(含墊付款)，實際執行數 10 億 5,720 萬餘元，執行率 38.64%，其中臺南市美術館建設計畫等 15 項計畫年度預算執行率未達 80%，主要係部分工程尚在設計階段、多次流標影響發包期程、進度未達付款條件或廠商尚未提送估驗資料等所致，均有待賡續依計畫期程加速辦理(各項計畫明細及年度預算執行情形，請參閱戊、伍、重大公共建設計畫及採購執行情形之查核)。

四、重要審核意見

(一)爭取中央補助辦理臺南市美術館統包工程，以提升在地藝文空間環境，惟執行情形未臻完善，亟待檢討改進。

該局為提升臺南在地藝文的國際視野，融合基地特色打造新型態建築空間，辦理臺南市美術館建設計畫，規劃以市定古蹟原臺南警察署作為近現代館、公 11 停車場用地作為當代館，計畫經費 19 億 4,777 萬餘元(中央補助款 8 億 297 萬餘元，其餘自籌)，工程採統包最有利標於民國 103 年 9 月 11 日決標，金額 14 億 5,000 萬元，契約工期 1,030 日曆天，截至本年底止，工程實際進度 59.41%，較預定超前 2.61 個百分點。經查執行情形，核有：1. 部分專案管理及監造人員同時兼任其他標案人員；2. 混凝土等材料試(檢)驗未依「臺南市政府公共工程材料試(檢)驗作業要點」規定由臺南市政府材料實驗管理系統產生試驗單位，而逕由承商自行送驗；3. 未落實工程品質管理制度；4. 未覈實登錄監造及品管人



臺南市立美術館工程基礎施工情形

員進駐及異動資料等情事，經函請檢討改善。據復：1. 部分專案管理及監造人員未常駐工地，已處以懲罰性違約金 1 萬餘元；2. 統包商所提報多為國內 SGS 大型實驗室，材料品質應無疑慮，後續責成統包商依契約規定辦理；3. 已督促監造單位及承商，確實依規定執行工程品質管理相關作業；4. 係其他機關登錄未撤銷所致，爾後如有人員異動將謹慎辦理。

（二）積極辦理台江文化中心新建工程，提供安南區藝文活動及知識學習場所，惟執行情形未盡周延，亟待加強辦理。

該局為提供安南區藝文活動及知識學習場所，積極規劃辦理台江文化中心新建工程，可提供劇場、終身學習及圖書館三大功能，包含終身學習中心及劇場等 2 棟建築物，於民國 104 年 10 月 30 日決標，金額 3 億 3,350 萬元，契約工期 900 日曆天，截至本年底止，工程實際進度 65.90%，較預定超前 8.18 個百分點。經查執行情形，核有：1. 工程招標文件公開閱覽期間未妥為處理廠商提出擋土支撐疑慮，致發包施工後發生路面龜裂及鄰房損害，始辦理變更設計追加經費；2. 施工鷹架、回填土施作方式與契約規定不符；3. 編列工程品管費用比率不符規定，且未於委託監造招標文件內訂定材料檢驗規定；4. 部分採購及履約文件佚失等情事，經函請檢討改善。據復：1. 將於工程結算時針對各項設計不當問題追究責任；2. 已完成改善；3. 已檢討並將於後續採購招標時注意改進；4. 因縣市合併，承辦人員異動頻仍所致，未來將注意檢討改進。



台江文化中心施工情形
（圖片來源：臺南市政府文化局提供）

（三）積極辦理左鎮萊寮化石文化園區及市立圖書館總館等 2 件巨額工程採購，提升文化設施水準，惟執行情形未盡周妥，亟待檢討改進。

該局為提升轄區文化設施水準，辦理「左鎮萊寮化石文化園區第一期改建工程」及「臺南市立圖書館總館新建工程」等 2 件巨額工程採購，總工程費分別為 6 億 5,650 萬元及 18 億 3,120 萬餘元，於民國 106 年 2 月 17 日及 7 月 20 日開工，工期分別為 600 及 845 日曆天。截至本年底止，實際進度分別為 26.55% 及 3.86%，較預定超前 0.86 及 1.28 個百分點。經查執行情形，核有：1. 未擬定個案中長程計畫，研訂績效指標、衡量標準、預期效果、或財務計畫等，亦未就



左鎮萊寮化石文化園區完工示意圖
（圖片來源：臺南市政府文化局提供）

資源需求、使用效益等辦理可行性評估；2. 菜寮化石館未經審慎評估成本效益即投入經費興建，允宜確實檢討評估工程之成本效益及未來營運模式；3. 未依規定成立採購審查小組及公告全部評選委員名單；4. 部分工項施工品質與設計圖說不符等情事，經函請檢討改善。據復：1. 注意檢討改進，日後執行相當規模之工程採購案，將依規定擬定中長程計畫並辦理可行性評估；2. 已擬定試營運規劃，並同步辦理相關管理作業辦法之法制程序，確實檢討評估未來營運模式；3. 注意檢討改進，爾後並依規定辦理採購作業；4. 已改善完成。

(四)積極辦理育樂堂整建工程，提供圖書館社教功能，打造「閱讀、音樂、展演、生活」多功能服務民眾空間，惟執行情形尚未完善，有待檢討改善。

臺南市立圖書館為兼顧城市記憶及圖書館社教功能，辦理育樂堂整建工程，打造「閱讀、音樂、展演、生活」多功能空間-「許石音樂圖書館」(下稱音樂圖書館)，民國 105 及 106 年度分別編列預算數 3,089 萬餘元及 2,059 萬餘元，總計 5,148 萬餘元，截至本年底止，累計實支數 3,221 萬餘元。經查執行情形，核有：1. 尚未完成驗收、室內裝修與消防檢查及取得電梯雜項執照等；2. 場地使用管理辦法尚在研議修訂中，致部分館舍空間未能



許石音樂圖書館

(圖片來源：臺南市立圖書館網站)

提供民眾使用，影響財務效能；3. 部分場館設備使用率偏低，且未於臺南市公共圖書館官網提供音樂圖書館資訊供民眾查詢使用，影響網站資訊之完整性及宣傳效益等情事，經函請檢討改善。據復：1. 已於民國 107 年 5 月 8 日驗收合格，將俟消防檢查通過後，儘早取得電梯使用許可執照；2. 場地使用管理辦法現正積極修訂中；3. 將持續辦理相關活動，增加活動場次及設備使用次數，以增加進館人數，另已於臺南市公共圖書館官網增加音樂圖書館服務資訊，並以輪播方式加強相關活動宣導。

(五)建置噶吧哖事件紀念園區，發揮歷史緬懷及文化觀光功能，發展觀光效益，惟執行情形未臻完善，有待檢討改善。

該局為追悼在噶吧哖事件中犧牲之義士及注重山區發展，平衡城鄉差距，規劃建置噶吧哖事件紀念園區(下稱噶吧哖園區)，於民國 104 年 11 月對外開放，並架設網站及臉書專區，提供民眾即時瞭解噶吧哖園區相關資訊，且承租台灣糖業股份有限公司之舊有福利社建物改裝作為物產館暨旅遊服務中心，成為兼具歷史緬懷、文化觀光效益、產業交流及旅遊資訊等多功能之地方館舍。民國 104 至 106 年度入園參觀人數分別為 4,467 人、35,764 人及 40,755 人，呈現逐年上升趨勢，本年度辦理臺灣芒果館策展計畫及噶吧哖事件 102 週年紀念活動等，累計支出數 562 萬餘元。經查執行情形，核有：1. 未能強化園區影音多元語言及多重管道之行銷功能，允宜儘早安排藝文展演活動，

以充分運用空間；2. 部分網頁無法介接及相關資訊未定期更新、未能充分發揮網站便利性及將活動花絮相關訊息有效傳達予民眾知悉；3. 旅遊資訊暨地方特色產業中心委外經營，部分項目廠商未依契約履行或部分契約規定與實際不符；4. 承租之建物尚未完成新增載客電梯之使用執照變更等情事，經函請檢討改善。據復：1. 將配合常設展館更新或特展策辦時，新增多國語言展示內容，加強傳播功能，另考量旅遊淡季及空間運用效益，已預為規劃後續藝文展演空間活動策辦檔次；2. 將加強管理噶吧哖園區官方網站訊息即時更新，及修正網站錯誤；3. 該中心已轉型為賣店經營，並將檢討契約合理性，辦理契約變更；4. 將儘速完成使用執照變更。



噶吧哖事件紀念園區網站首頁
(圖片來源：噶吧哖事件紀念園區網站)

五、上年度重要審核意見追蹤查核情形

本處於民國 105 年度總決算審核報告列重要審核意見 5 項，經賡續追蹤查核實際辦理結果，經核均已研謀改善或依改善措施持續辦理(表 1)。

表 1 民國 105 年度總決算審核報告所列文化局主管重要審核意見覆核辦理情形表

| 重 | 要 | 審 | 核 | 意 | 見 | 標 | 題 | 說 | 明 |
|--|---|---|---|---|---|---|---|---|---|
| 已研謀改善或依改善措施持續辦理 | | | | | | | | | |
| (一)積極規劃藍晒圖文創園區，以提升城市文化氣息，惟營運管理及行銷推廣情形未盡妥適，有待檢討改善。 | | | | | | | | | |
| (二)推動 321 巷藝術聚落進駐計畫，活化古蹟再利用，增加市民休閒去處，惟執行情形未臻周延，有待研謀改善。 | | | | | | | | | |
| (三)運用網路平台加強推廣文化創意產業，惟執行成效未佳，有待檢討改善。 | | | | | | | | | |
| (四)辦理市定古蹟原臺南州立農事試驗場宿舍群丙種官舍修復活化再利用，惟執行情形未臻完善，有待檢討改善。 | | | | | | | | | |
| (五)加強購置東南亞語文圖書及相關資源借閱服務，以滿足新住民之需求，惟執行情形未盡周延，有待加強辦理。 | | | | | | | | | |

捌、農業局主管

農業局主管計有公務機關 1 個、營業基金 2 個、非營業特種基金 1 個，各該單位決算、附屬單位決算營業、非營業部分及重大公共建設計畫執行之審核情形如次：

一、單位決算部分

農業局主管僅臺南市政府農業局 1 個機關，下設臺南市動物防疫保護處、臺南市漁港及近海管理所等 2 個單位，掌理農林漁牧生產行銷規劃、農產品批發市場管理、生態保育、農藥及農地管理、動植物防疫疾病蟲害檢查、農漁會信用部之監督及管理、畜牧場管理、林地管理及綠美化工作、輔導農業科技及農漁民團體等業務，茲將本年度決算審核結果說明如次：

(一)計畫實施之查核

業務計畫 8 項，下分工作計畫 19 項，包括提升水產品品質及辦理促進養殖漁業環境和諧計畫、推動農作物外銷生產專區、辦理調整耕作制度活化農地計畫、輔導有機農業、推動產銷履歷及吉園圃標章制度、推動畜產品品牌建立及行銷、辦理違法屠宰查緝工作、辦理農特產品國內外行銷活動及各項農漁產品緊急收購加工、加強農漁產品加工品研發推廣中心之功能、執行農會組織及金融輔導、辦理農民學堂、推廣造林增加森林覆蓋率，落實森林生態系經營、辦理珍貴樹木保育及褐根病防治、輔導肉品市場及農產運銷公司營運、落實農地農用管理原則，推動農村再生計畫、輔導家禽場自衛防疫消毒工作、加強水產動物病原監測、改善公立動物收容處所設施、辦理動物認領養及宣導教育活動、辦理農漁民保險及保險補助、辦理農路拓修整建改善工程及漁港漁業工程等重要施政項目，其中已執行完成者 7 項，尚在執行者 12 項，主要係各區農路改善及復建工程等案尚未完成，須繼續執行。

(二)預算執行之審核

1. 歲入預算數 7 億 4,474 萬餘元，決算審核結果，修正減列應收保留數 2,367 萬餘元，係減列溢保留之計畫型補助收入，審定實現數 5 億 6,513 萬餘元，應收保留數 8,432 萬餘元，主要係建構蘭花保種交易服務體系計畫依實際進度核撥；合計決算審定數為 6 億 4,946 萬餘元，較預算短收 9,528 萬餘元(12.79%)，主要係中央補助款依實際結算金額核撥。

2. 以前年度歲入轉入數計 2 億 6,028 萬餘元，決算審核結果，審定實現數 2,298 萬餘元(8.83%)；減免數 102 萬餘元(0.39%)，主要係促進養殖漁業與環境和諧計畫補助款依實際結算金額核撥；應收保留數 2 億 3,628 萬餘元(90.78%)，主要係臺南市農產運銷股份有限公司遷場計畫等補助款仍待繼續執行。

3. 歲出原編預算數 35 億 5,680 萬餘元，因辦理調整耕作制度活化農地計畫、臺灣蘭花生物科技園區第五期東側下秀祐排水分洪相關工程、農路改善工程等經費不足，經動支第二預備金 4,562 萬餘元，合計預算數 36 億 243 萬餘元，決算審核結果，審定實現數 29 億 1,495 萬餘元(80.92%)，應付保留數 3 億 219 萬餘元(8.39%)，保留原因詳「(一)計畫實施之查核」；合計決算審定數為 32 億 1,714 萬餘元，較預算賸餘 3 億 8,528 萬餘元(10.70%)，主要係寒害漁業產業專案輔導措施及水產養殖排水等計畫結餘。

4. 以前年度歲出轉入數計 9 億 8,406 萬餘元，決算審核結果，審定實現數 2 億 4,492 萬餘元(24.89%)；減免數 1,655 萬餘元(1.68%)，主要係各區農路改善及復建工程結餘；應付保留數 7 億 2,258 萬餘元(73.43%)，主要係臺南市農產運銷股份有限公司遷場計畫仍待執行。

二、附屬單位決算營業部分

農業局主管計有臺南市肉品市場股份有限公司及臺南市農產運銷股份有限公司等 2 個基金。茲將本年度決算審核結果說明如次：

(一)計畫實施之查核

營運計畫主要有毛豬交易、毛豬屠宰、宰牛、宰羊、生鮮水果交易、蔬菜買賣及水果買賣等 7 項，實施結果，實際數較原預計數增加者 2 項，減少者 5 項，主要係臺南市肉品市場股份有限公司因豬隻感染流行性下痢，毛豬交易量減少；臺南市農產運銷股份有限公司因消費者選擇多元，產地直銷模式衝擊批發市場營運，蔬菜及水果交易量減少所致。

(二)盈虧之審定

決算審核結果，審定稅後純益為 1,579 萬餘元，較預算數減少 1,173 萬餘元，約 42.63%(表 1)，主要係臺南市農產運銷股份有限公司依法提列應補足之勞工退休準備金差額，管理費用超支所致。

表 1 農業局主管營業基金盈虧審定簡表

單位：新臺幣元

| 基金名稱 | 預算數 | 決算審定數 | 審定數與預算數 | 審定數與預算數 |
|---------------|------------|-------------|--------------|---------|
| | | | 比較金額 | 增減% |
| 合計 | 27,534,000 | 15,797,138 | - 11,736,862 | 42.63 |
| 臺南市肉品市場股份有限公司 | 20,875,000 | 23,641,097 | 2,766,097 | 13.25 |
| 臺南市農產運銷股份有限公司 | 6,659,000 | - 7,843,959 | - 14,502,959 | — |

三、附屬單位決算非營業部分

農業局主管僅臺南市農業發展基金 1 個特別收入基金。茲將本年度決算審核結果說明如次：

(一)計畫實施之查核

業務計畫主要有農業用地容許作農業設施使用抽查、農業用地變更為非農業使用審核、查核農地賦稅申請減免優惠列管案件抽查及辦理農地違規使用稽查等 4 項，實施結果，實際數均較預計數增加。

(二)餘絀之審定

決算審核結果，審定賸餘 1,256 萬餘元，較預算增加 920 萬餘元，約 274.06%，主要係農地變更使用回饋案件較預計增加，農政收入增加所致。

四、重大公共建設計畫執行部分

臺南市政府及所屬各機關本年度重大公共建設計畫，經本處列管農業局主管執行部分有 1 項，本年度可支用預算數 4 億元，實際執行數 210 萬餘元，執行率 0.53%，係臺南市農產運銷股份有限公司遷場計畫基本設計尚待上級補助機關審查所致，有待賡續依計畫期程加速辦理(計畫明細及年度預算執行情形，請參閱戊、伍、重大公共建設計畫及採購執行情形之查核)。

五、重要審核意見

(一)辦理各項畜牧管理及產銷輔導業務，以防止畜牧廢水、廢棄物及臭味污染環境，惟執行情形未臻完備，亟待研謀改進。

據行政院農業委員會(下稱農委會)「農業統計資料查詢」網站載列，截至本年底止，臺南市已登記畜牧場及飼養場計 2,382 場，畜禽產值居全國第四。該局為辦理畜牧產銷及管理業務，本年度編列預算數 1,086 萬餘元，執行結果，執行數 747 萬餘元。經查該局辦理畜牧場斃死畜禽處理、廢水與禽畜糞處理及登記管理，暨家畜產銷履歷等產品標示檢查情形，核有：1. 各區公所選樣抽查畜牧場處理斃死畜禽情形，惟停(歇)養比率偏高，無法達成防範非法流用之目標；2. 未利用「死廢畜禽化製管理查核系統」加強查核有簽約化製但無開立原料來源單之畜牧場，未能落實防範斃死禽畜非法流用；3. 間有養豬(牛)場連年違反水污染防治法遭處分卻未列入輔導查核對象，及廢水處理設施未開機運作，未為妥適輔導改善；4. 對未設置堆肥發酵處理舍及拒絕透露雞糞流向之養雞場，缺乏具體積極處理作為；5. 未積極督促各區公所輔導轄內已停(歇)養畜牧場辦理或逕為廢止註銷登記，及登記證逾期之飼養場未輔導辦理展延申請；6. 抽驗家畜產銷履歷產品等標示檢查，地點過於集中，未能完整查證全市各種通路銷售之產品狀況；7. 取得產銷履歷之畜牧場比率低於全國平均數(表 2)等情事，經函請檢討改善。據復：1. 要求各區公所嗣後應以查核尚在飼養中之畜牧場為主，若查核停(歇)業之畜牧場將不發給工作費；2. 爾後自「死廢畜禽化製管理查核系統」下載有簽約但未開立原料來源單之畜牧場名單，提供區公所列為優先查核對象；3. 嗣後提供違法業者名單予區公所列為輔導查核對象，及對廢水處理設施未開機運作之畜牧場，加強追蹤輔導改善；4. 爾後查核時要求提供代處理業者證明，經同年度輔導 3 次未改善者，將依法裁罰；5. 已於會議宣導或函請各區公所輔導辦理歇業申請、逕行廢止註銷登記等；6. 囿於人力及時間無法就所有銷售通路全面查核，爾後對於民國 105 或 106 年度未列入查核之區域將優先抽查；7. 為確保

表 2 通過產銷履歷驗證畜牧場場數及占比一覽表

單位：場、%

| 市縣別 | 通過產銷履歷農產品驗證畜牧場數(A) | 已登記畜牧場及飼養場數(B) | 比率(A/B×100) |
|-----|--------------------|----------------|-------------|
| 合計 | 67 | 18,533 | 0.36 |
| 金門縣 | 2 | 138 | 1.45 |
| 屏東縣 | 22 | 3,256 | 0.68 |
| 嘉義縣 | 8 | 1,266 | 0.63 |
| 高雄市 | 6 | 1,274 | 0.47 |
| 宜蘭縣 | 1 | 254 | 0.39 |
| 雲林縣 | 12 | 3,598 | 0.33 |
| 臺東縣 | 1 | 315 | 0.32 |
| 臺中市 | 2 | 644 | 0.31 |
| 苗栗縣 | 1 | 457 | 0.22 |
| 彰化縣 | 6 | 2,752 | 0.22 |
| 臺南市 | 5 | 2,382 | 0.21 |
| 南投縣 | 1 | 641 | 0.16 |
| 臺北市 | — | 4 | — |
| 新北市 | — | 215 | — |
| 桃園市 | — | 553 | — |
| 新竹縣 | — | 458 | — |
| 花蓮縣 | — | 235 | — |
| 澎湖縣 | — | 29 | — |
| 基隆市 | — | 3 | — |
| 新竹市 | — | 51 | — |
| 嘉義市 | — | 8 | — |

註：1. 表列數據統計至本年底止，連江縣未有畜牧場及飼養場。

2. 資料來源：整理自農委會農情統計資料查詢及中央畜產會網站。

食品安全及提升畜產品競爭力，將藉由各項會議、產銷班會宣導，加強推廣轄內畜牧場取得產銷履歷驗證。

(二)加強辦理樹木保育及病蟲害防治業務，以維護綠色資源，惟執行情形未為周妥，有待檢討改善。

該局為保護具有保存價值之樹木及其生長環境，維護自然文化景觀及綠色資源，於民國 101 年 10 月訂定「臺南市珍貴樹木保護自治條例」，民國 105 及 106 年度辦理受保護樹木棲地改善、病蟲害防治及修剪等維護措施與樹木健康保護等計畫經費 561 萬餘元。經查執行情形，核有：1. 自治條例未明訂給予受保護樹木定著地土地所有權人實際獎勵措施及珍貴樹木維護權責分工；2. 未對轄內樹木進行全面普查，致部分珍貴樹木漏未列入受保護樹木名冊；3. 為紓解樹木養護人力之不足，民國 102 年度提出「臺南市珍貴樹木保護志願服務計畫」，惟未妥適運用既有志工並予以考核服務績效；4. 感染褐根病之樹木多數遲未進行防治處理（圖 1）等情事，經函請檢討改善。據復：1. 將邀集相關局處研議協調及編列預算相關事宜；2. 將分期分區辦理樹木普查；3. 將透過活動及相關課程培訓專業志工，並修正生態保育志願服務管理要點及生態保育志願服務評核表，對於積極參與服務志工予以公開表揚；4. 將優先處理位於公有地之染病樹木，其他疫區則先釐清土地所有權後再行辦理。

圖 1 臺南市未處置感染褐根病樹木熱區圖

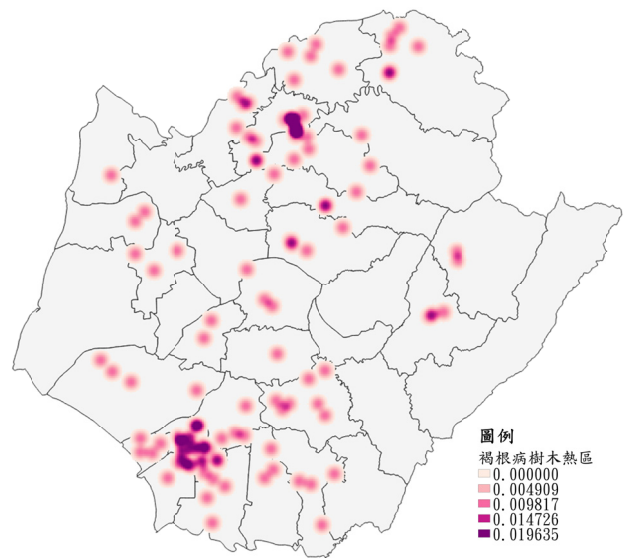

資料來源：整理自農委會農林試驗所民國 99 年委託臺灣大學教授針對各縣市樹木感染褐根病情形全面性調查結果，套繪 QGIS。

(三)加強推動促進養殖漁業與環境和諧計畫，以改善沿海養殖生產環境，惟相關工程執行情形未盡周妥，亟待檢討改進。

該局為改善轄區內養殖生產環境，保障沿海養殖漁民生命財產安全，並提升養殖漁業競爭力，推動促進養殖漁業與環境和諧計畫工程等 2 案，分別於民國 105 年 12 月及 106 年 6 月驗收合格，結算金額合計 4,834 萬餘元，完成進排水路及道路相關改善項目。經查執行情形，核有：1. 尚未依規定訂定養殖區相關設施管理維護手冊、辦理定期與不定期檢查；2. 履約保證金連帶保證書之保證期限不



七股國安生產區主要道路暨護坡改善工程

足；3. 驗收時未依規定通知接管單位辦理會驗；4. 部分工程項目結算數量多計等情事，經函請檢討改善。據復：1. 目前養殖生產區範圍內之公共設施維護管理工作，委由當地區公所管理，並請臺南市養殖漁業發展協會協助不定期巡查及提報需求辦理會勘後修繕，將依中央訂定相關規範建立適用之管理維護機制，據以辦理定期及不定期檢查；2. 爾後避免類似情事發生；3. 爾後辦理驗收將函文轄區公所會驗；4. 已追繳溢計金額約 8 萬餘元，爾後加強確認結算數量與竣工圖說編製審核，避免類似情事發生。

（四）水雉保育有成，數量較去年增加，惟保育輔導作業未臻完善，亟待檢討改善。

民國 78 年農委會公告水雉為第二級珍貴稀有之保育類動物，主要分布於臺南市官田區，該局為鼓勵菱農保育水雉及提高水雉族群數量，訂有推行水雉保育獎勵方案，本年度水雉巢查核及獎勵實支數計 155 萬餘元。經查執行情形，核有：1. 本年度自然保育水雉繁殖成功巢數 417 巢較去年增加，惟仍有部分菱角重要種植區營巢保育數

偏低；2. 積極輔導農民友善耕種及提供驅鳥工具，惟水雉誤食毒餌數量不減反增（圖 2）；3. 水雉生態教育園區辦理生態教育及解說活動多年，惟迄未申請環境教育設施場所認證；4. 徵求園區認養作業，未能廣求有意願單位，以擇選最優認養人等情事，經函請檢討改善。據復：1. 將於水雉繁殖期間針對重要的菱角種植區加強宣導，提升保育成效；2. 為避免水雉誤食毒餌，已與有機認證專業機構合作，並配合中央有機及友善耕作推動計畫，輔導農民擴大友善耕作田區，增加水雉安全棲息環境；3. 將申請自然保育設施容許使用許可，俟取得相關建築執照及修正園區認養作業要點之認養期間後，積極辦理環境教育設施場所認證；4. 檢討加強認養資訊公開，以資公平。

圖2 水雉誤食毒餌數量統計圖

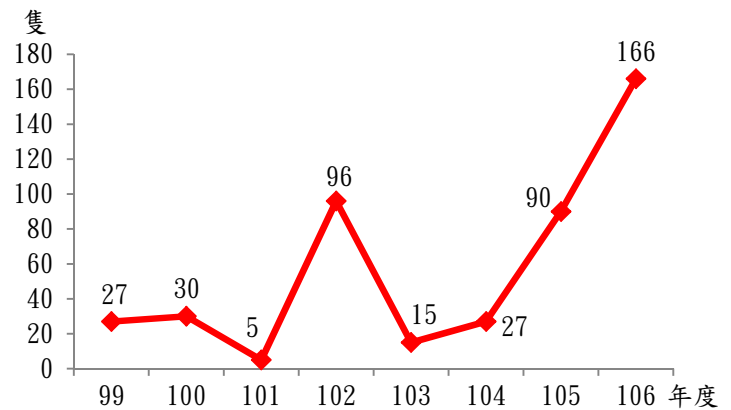

資料來源：整理自臺南市政府農業局提供資料。

；2. 為避免水雉誤食毒餌，已與有機認證專業機構合作，並配合中央有機及友善耕作推動計畫，輔導農民擴大友善耕作田區，增加水雉安全棲息環境；3. 將申請自然保育設施容許使用許可，俟取得相關建築執照及修正園區認養作業要點之認養期間後，積極辦理環境教育設施場所認證；4. 檢討加強認養資訊公開，以資公平。

（五）動物保護業務獲中央評鑑優等及繁殖控制績效最佳獎，惟執行情形未臻周妥，有待檢討改善。

臺南市動物防疫保護處為妥善照顧及收容流浪動物，設置臺南市動物之家善化站及灣裡站，可收容動物 700 隻。另為因應全國零撲殺政策上路，辦理各項流浪動物源頭管理計畫，如推動寵物登記與絕育政策、施行流浪犬絕育後回置措施(TNVR)，執行畜牧守衛犬等多元認養方案等，以有效減少流浪動物數量及紓緩收容所空間壓力，本年度並獲農委會動物保護業務績效評鑑為優等及繁殖控制績效最佳獎，相關業務經費計 2,640 萬餘元。經查執行情形，核有：1. 已訂頒犬貓管理及福利促

進自治條例，惟未對私人動物收容所監督考核等予以規範，影響民間動保資源之參與及流浪動物收容照護環境之輔導管理；2. 為有效應用民間捐贈資源，全國首創設置動物福利專戶，惟對於指定捐助特定動物收容處所款項，未能以公權力監督款項運用，且未建立補助評比及審核標準；3. 約有 2 成長期收容犬貓為飼主送養，且收費標準較部分市縣低，為落實飼主責任，允宜研酌適度調整收費標準；4. 家犬及貓寵物登記率僅 6 成餘(表 3)，亟待擴增登記站，加強宣導稽查；5. 近 9 成行政區域狂犬病疫苗施打率尚未達規定標準；6. 部分私人動物收容所空間及管理

人力不足，雖建置私立動物收容雲端預警系統，以管理輔導私人收容場所飼養情形，惟加入系統家數比率偏低，資料多有缺漏等情事，經函請檢討改善。據復：1. 刻正檢討修正該自治條例；2. 已修正專戶補助及發放流程，並訂定「民間動物飼養場訪視評分表」及「專

戶補助經費審核表」，以有效監督應用民間資源；3. 經評估蒐集資料後，刻正研修收費標準；4. 截至民國 107 年 5 月底，寵物登記站已增至 119 家，寵物登記率亦提升至 77.44%，爾後將全面要求寵物業者種公種母需完成登記，並持續強化偏鄉寵物登記及犬貓絕育服務；5. 將利用跑馬燈、報紙、網站、宣導活動等進行防疫宣導、寄發注射通知單、開設注射站及免費提供私人動物收容所疫苗注射；6. 將協助輔導各場控管收容量及辦理晶片清查，並將清查資料匯入雲端預警系統，使系統資料庫更臻完整。

(六)積極辦理動物用藥品製造(販賣)業稽查及畜禽產品採驗業務，以保障食品安全，惟稽查及採驗作業未盡周妥，亟待檢討改善。

臺南市動物防疫保護處為健全畜牧事業發展，避免畜禽產品藥物殘留，保障食品安全，本年度辦理動物用藥品製造(販賣)業稽查及畜禽產品採驗業務經費計 138 萬餘元。經查執行情形，核有：1. 辦理動物用藥販賣業者稽查工作，未確實查核藥品及各項營業紀錄是否符合規定；2. 未能掌握新設立畜牧場資料，致未能列入畜禽產品藥物殘留採樣送驗對象，影響消費者食用安全；3. 部分生乳及禽蛋採樣送驗發現問題產品，未及時通報衛

表 3 民國 106 年底止六都寵物登記站數量及登記率一覽表
單位：隻、站、%

| 直轄市別 | 家犬及貓 總估計數 | 寵物 登記站 | 寵物 登記數 | 扣除死亡或移 籍除戶數後之 寵物登記數 | 寵物 登記率 |
|------|--------------|-----------|-----------|---------------------------|-----------|
| 臺北市 | 255,158 | 218 | 263,120 | 201,350 | 78.91 |
| 新北市 | 390,864 | 232 | 311,833 | 217,126 | 55.55 |
| 桃園市 | 221,741 | 131 | 172,663 | 146,039 | 65.86 |
| 臺中市 | 243,287 | 196 | 276,330 | 217,149 | 89.26 |
| 臺南市 | 183,236 | 111 | 179,561 | 116,151 | 63.39 |
| 高雄市 | 331,393 | 194 | 260,197 | 182,178 | 54.97 |

資料來源：整理自寵物登記管理資訊系統及行政院農業委員會動物保護資訊網公告資料。



違反動物用藥業者名單公告於公布欄

生單位追回銷毀；4. 僅以張貼公布欄方式公告違反動物用藥業者，無法達成嚇阻效果等情事，經函請檢討改善。據復：1. 已重新擬定訪查輔導紀錄表，並增列現場查核狀況勾選項目及查核人員簽章欄，以健全動物用藥品販賣管理；2. 將函請畜牧場主管機關農業局提供新登記畜牧場名單後，函轉農委會動植物防疫檢疫局列入指定監測名冊，以進行畜禽產品用藥殘留檢測採樣；3. 將於接獲檢驗報告及至現場釐清違規產品流向後，立即通報衛生單位進行後續追蹤處辦，以及時阻截問題產品；4. 爾後將違反動物用藥品管理法案案件同步公布於該處官網公開資訊專區，以督促業者提升用藥安全管理之重視，降低藥物殘留問題。

(七)推動漁港建設及活化漁港功能，以改善漁港土地閒置狀況，惟執行情形未臻周延，亟待研謀改善。

臺南市漁港及近海管理所管理之漁港計有安平(農委會漁業署委託管理，下稱漁業署)、將軍、青山、蚵寮、北門、下山及四草等 7 處，總面積約 373.739 公頃(其中陸域面積 166.903 公頃、水域面積 206.836 公頃)，最大可停泊漁船(筏)數計 1,526

艘。該所為活化漁港功能，促進海洋漁業產業發展暨改善漁民生活，民國 104 至 106 年度編列計 1 億 4,360 萬餘元辦理漁港航道疏浚清淤、碼頭修復、公共設施建設、觀光設施改善及綠美化景觀等業務，截至本年底止，執行數計 1 億 2,087 萬餘元。經查執行情形，核有：

1. 漁業署建置之漁業管理資訊系統僅能以個別漁船編號查詢進出港資訊，未能即時掌握漁港停泊船隻數量及進出動態；2. 將軍漁港港區部分土地遭私人放置貨櫃或

其他物品；3. 將軍漁港多數公共設施仍未闢建，影響漁港發展及轉型目標之達成；4. 積極發展將軍漁港轉型為多功能觀光休閒漁港，惟現行觀光旅遊或交通配套措施不足，影響遊客觀光消費意願；5. 辦理將軍漁港港內土地標租案未於公告前瞭解業者投標意願，或備標時間過於迫促，致 2 度流標，且部分港區土地已出租逾 2 年餘仍未開發；6. 漁具倉庫餘額未依規定公告開放申請，間有被占用及部分獲配倉庫漁民未依規定使用等情事，經函請檢討改善。據復：1. 已函請漁港主管機關漁業署研擬可即時查詢港區各型噸級船隻停泊數量之管理系統，俾確實掌握漁船進出動態及港區停泊狀況；2. 將依規定加強勸導占用人限期回復原狀；3. 將持續爭取經費辦理港區發展計畫，以增進港區交通便利性及繁榮發展；4. 將與交通局及觀光旅遊局研擬交通配套方案、研議輔導當地居民經營民宿之可行性及公布漁港至澎湖航線旅遊資訊，另將洽請客船及旅行業者規劃推動套裝行程，俾達成將軍漁港轉型海洋遊憩據點之目標；5. 民國 107 年 4 月再次上網公告土地標租案，已發布新聞稿並



將軍漁港漁具倉庫 16 號後方土地遭置貨櫃

通知高雄、臺南地區造船及遊艇等相關公司，增加標租案能見度，又承租廠商已完成土地開發設計資料，將持續追蹤其執行進度；6. 漁具倉庫餘額將公告開放申請，及勸導漁民確實依漁具倉庫用途使用，發揮漁具倉庫使用效益。

(八)農產運銷公司訂定農藥殘留檢驗相關法規，以保障民眾食用安全，惟執行情形未盡周妥，亟待檢討妥處。

近期我國食安問題頻傳，造成民眾不安。果菜批發市場之農藥殘留抽檢為蔬果上市前最後一道檢驗，對於國民健康之把關甚為重要。依「農產品批發市場管理辦法」規定，果菜批發市場應設置農藥殘留檢驗人員及設備(施)；對於不合衛生、變質或法令禁止銷售之貨品，市場應拒絕交易。臺南市農產運銷股份有限公司為臺南市二大果菜批發市場之一，本年度蔬果交易量合計高達148,518公噸。該公司為保障民眾食用生鮮蔬果安全，訂定「臺南市農產運銷股份有限公司進場果菜農藥殘留檢驗處理要點」(下稱檢驗處理要點)及「臺南市農產運銷股份有限公司果菜農藥殘留檢驗執行要點」(下稱檢驗執行要點)，並設有檢驗人員以快篩方式辦理蔬果農藥殘留檢驗，本年度檢驗1,532件。經查執行情形，核有：1. 檢驗處理要點與檢驗執行要點規定不一致且均較農委會農業試驗所規定寬鬆(表4)；2. 辦理蔬果農藥殘留檢驗，抽驗品項及數量均偏低；3. 未依規定於交易前進行農藥殘留檢測，致無法禁止檢測結果農藥殘留超標之蔬果出貨，或要求提供同批貨品複驗；4. 用於檢測之藥劑過期等情事，經函請檢討改善。據復：1. 將參照農業

表 4 果菜農藥殘留量抑制率介於35%-44%處理程序比較一覽表

| 機關名稱 | 農委會農業試驗所 | 臺南市農產運銷股份有限公司 | | |
|-----------|---|---|-------------------|------------|
| 法規名稱或實際作法 | 蔬果農藥殘毒快速檢驗工作站工作流程 | 進場果菜農藥殘留檢驗處理要點 | 果菜農藥殘留檢驗執行要點 | 實際作法 |
| 規定內容與實際作法 | 1. 通知供貨人停止供貨。 2. 連續3天對該產地或該供應商之同樣貨品進行檢驗。 3. 通知產地或供應商改善。 | 1. 應予警告。 2. 並於次日再行抽驗，如未改善者，應予違規供應人(單位)自次日起停供該項蔬果5日之處分。 | 立即通知違規供應商並再次進行複驗。 | 通知業者並進行複驗。 |

資料來源：整理自農委會農業試驗所農藥殘毒快速檢驗全球資訊網(<http://rbpr.tari.gov.tw/work.aspx>)及臺南市農產運銷股份有限公司提供資料。

試驗所蔬果農藥殘毒快速殘留檢驗相關規定，研修檢驗處理要點；2. 將依照季節性蔬果產量及攤商交易量，調整增加農藥殘毒檢驗品項及抽驗比例；3. 對於初驗不合格者，將進行連續3天之複驗，且複驗取樣產品須為同批貨源，暨檢測人員配合市場及攤商營業時間進行取樣抽驗，俾及時發現異常貨源，截堵流入市面；4. 過期藥劑皆已銷毀，爾後將加強農藥檢驗試劑保存期限之檢查。

五、上年度重要審核意見追蹤查核情形

本處於民國105年度總決算審核報告列重要審核意見7項，經賡續追蹤查核實際辦理結果，經核均已研謀改善或依改善措施持續辦理(表5)。

表 5 民國 105 年度總決算審核報告所列農業局主管重要審核意見覆核辦理情形表

| 重 要 審 核 意 見 標 題 | 說 明 |
|---|-----|
| 已研謀改善或依改善措施持續辦理 | |
| (一)積極推動沿海地區養殖漁業發展，辦理產業輔導及管理，惟執行情形未臻完備，亟待研謀改進。 | |
| (二)加強辦理林地管理檢查作業，以達成國土保安目標，惟執行情形未盡周妥，亟待檢討改善。 | |
| (三)因應全球生物多樣性保育趨勢，辦理多項保育及管理措施，惟執行情形未盡妥適，有待研謀善策，達成保育目的。 | |
| (四)積極辦理臺灣蘭花生物科技園區經營管理，推動蘭花產業及行銷國際，惟園區設施使用率偏低，亟待研謀改善。 | |
| (五)積極申請中央補助辦理國家重要濕地保育行動計畫，確保濕地發揮天然滯洪功能及維護生物多樣性，惟執行情形未臻確實，有待檢討改善。 | |
| (六)肉品市場股份有限公司雖遭逢豬隻流行性下痢，成交量尚稱持平，惟業務營運管理情形未盡完善，亟待檢討改進。 | |
| (七)肉品市場股份有限公司辦理供銷雙方收繳貨款業務及承銷人管理，已全面無鈔化交易，降低現金保管風險，惟執行情形未盡周妥，亟待檢討妥處。 | |

六、其他事項

農業局主管推動施政計畫之執行結果，前經本處查核，並陳報監察院，及於審核報告中揭露，嗣經監察院於民國 106 年 7 月 16 日至 107 年 6 月 30 日間糾正者，摘述如次：

臺南市肉品市場股份有限公司帳款收繳作業未分工，毛豬拍賣系統欄位未予控管、無定期輪調制度，且財務稽查及內部審核未臻落實，復怠於建立內部控制監督機制，肇致該公司事務士洪員利用上開缺失，挪用公款並製作不實報表，侵吞公司款項總計 431 萬餘元，肇生重大財務弊案；又臺南市政府未依法對肉品公司財務、會計、出納及帳務等業務確實稽查，復怠於輔導建立內部控制制度及修正毛豬拍賣系統電腦軟體漏洞，致未能及早遏止弊端發生，相關督導及管理措施均未確實，肇生該公司員工侵吞公款之重大弊案，均核有違失，嗣經監察院提案糾正。(106.11.15 監察院公報第 3059 期)

玖、水利局主管

水利局主管僅臺南市政府水利局 1 個機關，掌理水利、下水道、水土保持相關業務之規劃、執行及管制考核等。茲將本年度決算及重大公共建設計畫執行之審核情形說明如次：

(一)計畫實施之查核

業務計畫 2 項，下分工作計畫 5 項，包括全市河川、排水、下水道疏浚及改善工程、區域排水疏浚清淤及水利建造物維護改善工程、水閘門、抽水站新建與管理維護、雨水下水道建設、規劃及維護、污水下水道及污水處理工程規劃及維護、山坡地水土保持及改善工程等重要施政項目，皆尚在執行中，主要係永康區永康抽水站抽水機更新工程等案尚未辦理完竣，須繼續執行。

(二)預算執行之審核

1. 歲入預算數 18 億 6,552 萬餘元，決算審核結果，審定實現數 13 億 6,790 萬餘元，應收保留數 2 億 118 萬餘元，主要係中央補助款尚待執行；合計決算審定數為 15 億 6,909 萬餘元，較預算短收 2 億 9,643 萬餘元(15.89%)，主要係中央補助款依工程結算數核撥所致。

2. 以前年度歲入轉入數計 5 億 2,588 萬餘元，決算審核結果，審定實現數 1 億 6,719 萬餘元(31.79%)；減免數 3,264 萬餘元(6.21%)，主要係中央補助款按實際補助；應收保留數 3 億 2,604 萬餘元(62.00%)，主要係中央補助款仍待執行。

3. 歲出原編預算數 42 億 4,045 萬餘元，因辦理鹽水溪汫水里八掌溪堤防上景觀燈及涼亭修繕工程經費不足，經動支第二預備金 120 萬元，合計預算數 42 億 4,165 萬餘元，決算審核結果，審定實現數 22 億 4,899 萬餘元(53.02%)，應付保留數 14 億 5,587 萬餘元(34.32%)，保留原因詳「(一)計畫實施之查核」，合計決算審定數為 37 億 487 萬餘元，較預算賸餘 5 億 3,678 萬餘元(12.66%)，主要係污水下水道建設計畫等案之經費結餘。

4. 以前年度歲出轉入數計 23 億 1,272 萬餘元，決算審核結果，審定實現數 16 億 2,857 萬餘元(70.42%)；減免數 1 億 2,132 萬餘元(5.25%)，主要係工程結餘；應付保留數 5 億 6,282 萬餘元(24.34%)，主要係流域綜合治理計畫麻豆排水文瑞橋改建工程等案仍待執行。

(三)重大公共建設計畫執行部分

臺南市政府及所屬各機關本年度重大公共建設計畫，經本處列管水利局主管執行部分計有 8 項，本年度可支用預算數合計 15 億 84 萬餘元，實際執行數 12 億 5,914 萬餘元，執行率 83.90%，其中流域綜合治理計畫-應急工程及災修復建工程等 2 項計畫年度預算執行率未達 80%，主要係部分工程用地取得時程與配合稻作及採半半施工方式所致，均有待賡續依計畫期程加速辦理(各項計畫明細及年度預算執行情形，請參閱戊、伍、重大公共建設計畫及採購執行情形之查核)。

(四)重要審核意見

1. 積極辦理土石流潛勢溪流治理及防災工作，保障民眾生命財產安全，惟執行情形尚未周妥，亟待加強辦理。

該局為因應氣候變遷所產生之極端降雨肇致土石流災害風險，積極進行相關資訊調查、蒐集、分析及更新，以掌握土石流潛勢溪流範圍、保全對象及工程設施等基本資料，本年度計辦理土石流潛勢溪流治理及防災工作、強化土石流防災整備、應變研判計畫演練及宣導與土石流防災演練及宣導執行等計畫。經查執行情形，核有：(1)未依規定至少 5 年辦理土石流潛勢溪流通盤檢討作業及更新資訊系統；(2)尚有 7 個里未設置自主防災社區、2 個里未設置土石流防災專員；(3)部分疏散路線所經橋梁於颱風豪雨期間屢有中斷或封橋情事，允宜檢討疏散路線妥適性；(4)部分土石流潛

勢溪流上之保全戶並未涵蓋於雨量站觀測範圍內(圖 1)；(5)積極爭取補助辦理強化土石流防災整備及應變研判等計畫經費，惟區公所未能即時更新相關資訊及上傳作業；(6)部分雨量站設置於下游或山崩與地滑地質敏感區，恐無法反映上游降雨情形，或易毀損無法提供即時雨量資訊等情事，經函請檢討改善。據復：(1)已積極籌措經費將於民國 108 年辦理土石流潛勢溪流通盤檢討計畫，並持續更新系統功能開發與維護，以強化防災作業能力；(2)已陸續輔導加入自主防災社區，並督導區公所每年定期辦理自主防災社區教育訓練及培訓土石流防災專員，以落實自主應變與救災能力；(3)已檢討規劃替代安全路線，必要時實施預防性疏散撤離，並籌措預算於老舊危險橋梁設置監視系統及水位計，以掌握橋梁通行安全及水位情形；(4)預計增設 2 處自動雨量站，未來並視經費增設土石流潛勢溪流附近參考雨量站，以掌握預警資訊；(5)已更新保全住戶及土石流疏散避難所等相關資訊，並督導區公所落實定期更新並上傳防災資訊及成果資料；(6)將對全市坡地雨量站設置事宜作通盤檢討。

圖 1 部分土石流潛勢溪流保全戶未涵蓋於雨量站觀測

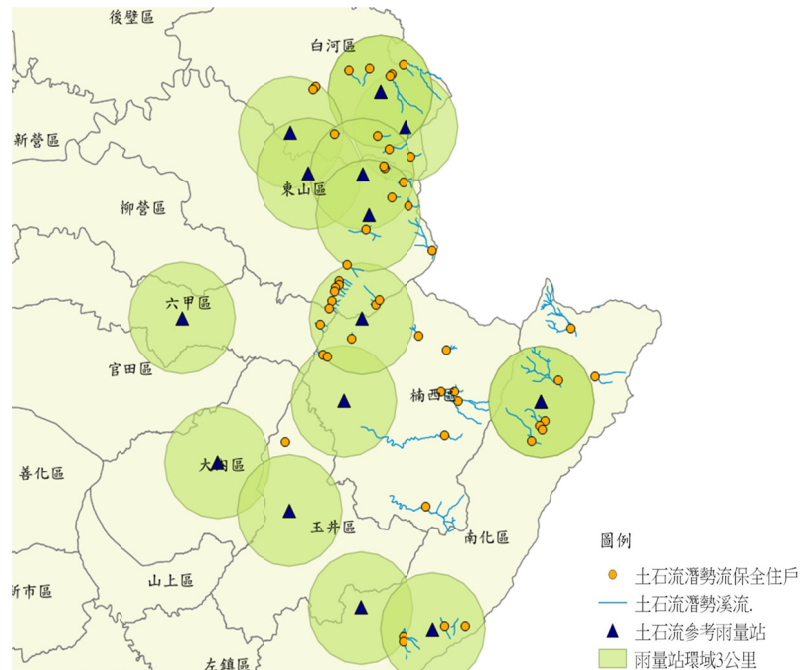

資料來源：整理自臺南市政府水利局提供資料，套繪 QGIS。

2. 持續辦理違法水井處置執行計畫，惟執行情形未為周延，亟待檢討改善，防止地層下陷加劇。

臺南市計有 31 區為地下水管制區，規範地下水之使用，其中北門區、學甲區及鹽水區並為嚴重地層下陷區。該局為落實地下水環境保育與管理工作，防止超抽地下水造成地層下陷，肇致海水入侵水質鹽化及排水困難等問題，向經濟部水利署申請補助辦理違法水井處置執行計畫。經查執行情形，核有：(1)已申請之地下水水權或臨時用水權者 586 戶，僅占經濟部水利署水資源局調查全市水井總數之 2.55%，顯示違法抽水情形嚴重，迄未詳查全市違法水井之明確數量及位址，未能進行後續處置，防止地層下陷加劇；(2)已訂地下水管制區工廠水井查察計畫，惟未完成工廠用水

資料蒐集及建立目標清冊，未能落實違法水井取締；(3)查察封填違法水井未按地層下陷急迫性處置，查察進度僅為預定目標數之 50%；(4)未依規定辦理水權狀年限屆滿註銷作業；(5)公告網頁未即時更新地下水管制區變更範圍，恐與民眾發生爭議等情事，經函請檢討改善。據復：(1)已函詢中央取得臺南市水井普查成果，俾利作為將來納管政策之規劃；(2)已完成目標工廠清冊，並進行查察，計查獲 6 口違法水井，均已封填完畢；(3)將依違法水井處置策略優先順序，加強巡察處置，並宣導漸進封填違法水井；(4)爾後將每半年清理，並辦理註銷公告作業；(5)已於官方網頁公告變更地下水管制區範圍，爾後將即時更新。

3. 已建置水文資訊收集平台等系統，並介接警察局治安監錄影像，以有效掌握各地積淹水情形，惟執行情形未盡周延，亟待研謀改善。

近年來臺灣極端氣候愈加明顯，屢見水患，影響民眾生活。該局為提升水患救災決策品質及效率，並整合公部門之執行成果與資源，民國 105 及 106 年度共編列「105~106 年度水利局防災資訊及水情系統維護及功能擴充委託服務計畫」預算數 661 萬餘元，規劃建置水文資訊收集平台系統、防汛應變專區系統、防汛資源管理系統、巡查(報)應用程式、水情即時通應用程式 APP 及機關指定之系統維護與功能擴充作業等，截至本年底止實支數 150 萬餘元。經查執行情形，核有：

(1)水文資訊收集平臺系統已介接觀測站，尚有 20 處河川水位觀測站未標示警戒水位資料、71 處僅標示一般警戒水位，不利水情判讀；(2)已積極介接警察局治安監錄系統，即時監控道路積淹水狀況，惟近

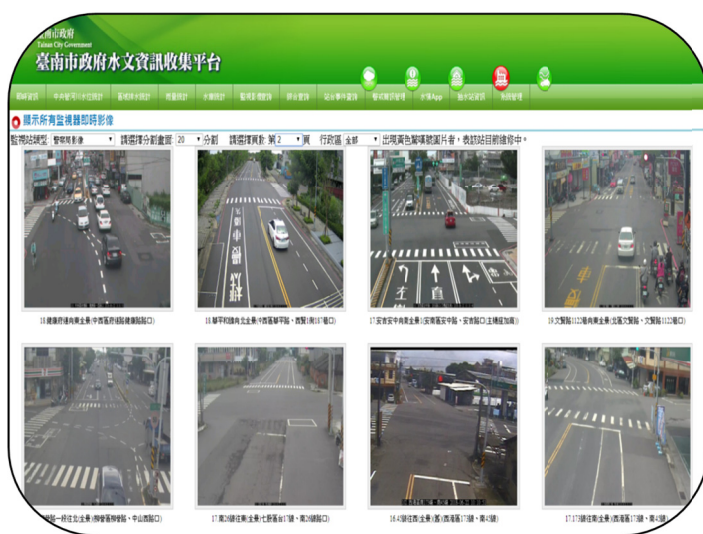

臺南市政府水文資訊收集平台頁面

(圖片來源：臺南市政府水利局整合平台單一入口網站)

四分之一監視鏡頭無法顯示影像，無法發揮監控水情效益；(3)開發臺南水情即時通 APP 供民眾下載使用，惟部分公所之土石流監視系統影像及防汛資訊迄未公開，無法發揮系統建置效益等情事，經函請檢討改善。據復：(1)已依區域條件全面檢視未標示警戒水位站，將每年配合工程完工或設置新水位站等時機，適時檢討修正警戒值，以應救災；(2)經積極與警察局聯繫修復故障之監視系統，妥善率已提升至 89%；(3)積極協請公所協助整合介接土石流監視系統影像，以供民眾即時掌控相關防災防汛資訊。

4. 積極推動流域綜合治理計畫，以降低易淹水地區水患威脅，惟執行情形未盡妥適，亟待檢討改進。

臺南市地勢低窪地區面積廣闊，每逢颱風或豪雨，部分地區間有淹水情形，該局為降低易淹水地區之水患威脅，保護市民生命財產安全，民國 105 至 106 年度配合中央政策辦理流域綜合治理第 2 期計畫，計編列預算數 6 億 1,553 萬餘元(中央補助 4 億 8,011 萬餘元，地方自籌 1 億 3,541 萬餘元)，截至本年底止累計實支數 3 億 1,509 萬餘元。經查執行情形，核有：(1)預算執行率僅 51.19 %，部分治理工程執行進度落後，亟待檢討原因加強辦理，以應防汛需要；(2)已劃定轄管區域排水集水區域，並就急迫性分段改善，惟未公告排水設施範圍及完成治理計畫，影響流域整治計畫推動；(3)已定期辦理水利建造物檢

查及評估工作，惟發現缺失尚待改善(表 1)；(4)區公所移動式抽水機間有損壞未修復或未訂定調撥規範；(5)積極輔導水患次數較多或水災危險潛勢地區加入水患自主防災社區名單，惟尚有七成社區未加入等情事，經函請檢討

表 1 臺南市尚待改善水利建造物統計表

單位：件

| 水利建造物 | 合計 | 103 年度 | 105 年度 | | 106 年度 |
|-------|----|--------|--------|-----|--------|
| | | 排水設施 | 排水設施 | 抽水站 | 排水設施 |
| 總件數 | 41 | 29 | 9 | 1 | 2 |
| 注意改善 | 4 | 1 | 3 | — | — |
| 計畫改善 | 37 | 28 | 6 | 1 | 2 |

註：1. 民國 104 年度無尚待改善水利建造物。

2. 資料來源：整理自臺南市政府水利局提供資料。

改善。據復：(1)積極檢討預算執行率偏低原因，並就部分治理工程執行進度落後，切實檢討原因儘速辦理，以應防汛需要；(2)已積極爭取前瞻基礎建設計畫經費，陸續規劃辦理排水設施範圍調查、公告及完成治理計畫；(3)持續追蹤未解除列管案件，並列入以後年度檢查，後續視經費編列情形進行改善處置；(4)爾後將移動式抽水機調整、新增、汰換及配置確實納入年度檢討報告，依需求檢討修訂相關作業規範；(5)廣續輔導加入自主防災社區，促使民眾建立自主防災意識，以降低水患危害。

5. 山坡地保育區露營區，涉及濫墾、水土保持等問題，惟列管查察作業未周妥，亟待加強管制，避免災害發生。

近年來，露營風氣蓬勃發展，已成為國人熱門休閒活動，據相關網站所載營地資料庫統計，臺南市轄內露營區(地)計 40 處(圖 2)，多位於南化、楠西、白河等山坡地保育區，涉及濫墾、水土保持等問題，攸關國土保安及民眾消費休閒安全。經查該局對於山坡地露營區之查報及處理情形，核有：(1)部分露營區(地)坐落山坡地保育區，惟多未申報水土保持計畫，涉有違法開發及土地超限利用等情事；(2)部分露營地位於特定水土保持區，並有建物、水泥鋪面道路等涉開挖整地之開

發行為，影響山坡地水土保持；(3)部分露營區(地)位於山崩與地滑地質敏感區或鄰近土石流潛勢溪流，豪雨期間有安全之虞等情事，經函請檢討改善。據復：(1)已函請公所現勘，惟開挖整地行為終了已逾裁罰時效，經評估地形尚屬平緩穩定，尚無需採取緊急防災措施之必要，俟中央或市府主管機關制定露營區管理專法，將請業者依程序配合目的事業開發申請補提相關水土保持計畫；(2)經農業局及水土保持服務團技師共同現勘結果，各該露營區地形尚屬平

圖 2 臺南市露營區位置圖

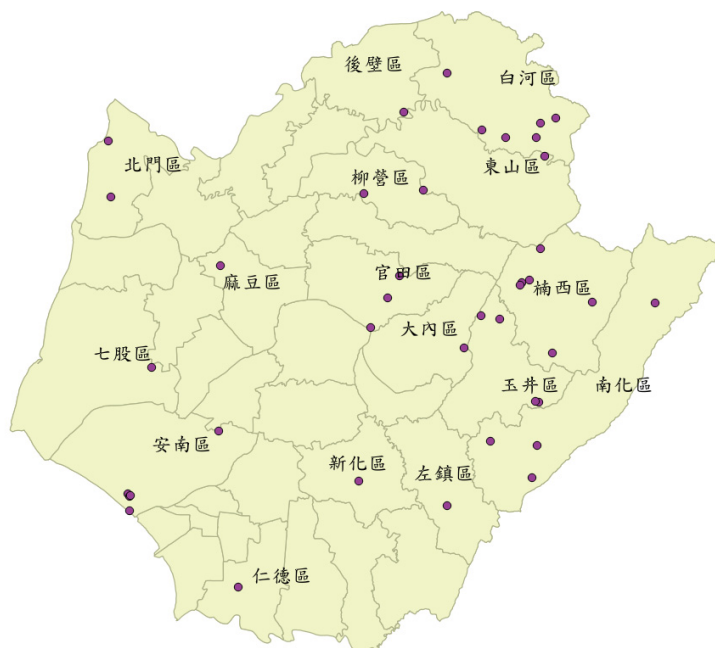

資料來源：整理自相關網站公開資料，套繪 QGIS。

緩，查無坡地災害紀錄，評估尚屬穩定，且相關設施已存在 10 餘年以上，尚無需採取緊急防災措施之必要，其未符農業使用規定部分，已通報農業局依權責妥處；(3)現場已輔導業者依水土保持法處理及維護，於防汛期間將比照土石流紅黃色警戒，通知業者做好防災及疏散避難措施，避免危及民眾生命財產安全。

(五)上年度重要審核意見追蹤查核情形

本處於民國 105 年度總決算審核報告列重要審核意見 6 項，經賡續追蹤查核實際辦理結果，經核均已研謀改善或依改善措施持續辦理(表 2)。

表 2 民國 105 年度總決算審核報告所列水利局主管重要審核意見覆核辦理情形表

| 重 要 審 核 意 見 標 題 | 說 明 |
|---|--------|
| 已研謀改善或依改善措施持續辦理 | |
| 1. 積極辦理雨水下水道建設及維護管理，保障民眾生命財產安全，惟執行情形有欠周妥，亟待加強辦理。 | |
| 2. 辦理柳營水資源中心及污水下水道系統操作維護，以處理民生污水，改善環境品質，惟執行效能偏低，亟待檢討加強辦理。 | |
| 3. 持續辦理臺南運河污水截流及用戶接管，以改善水質，惟執行情形未盡周妥，亟待研謀改善。 | |
| 4. 已訂頒「臺南市污水下水道使用費徵收自治條例」，惟未據以徵收及公告污水下水道使用地區，亟待檢討改進。 | |
| 5. 積極辦理水土保持計畫審核監督作業，以提升山坡地保育利用管理成效，惟執行情形未盡周延，有待檢討改進。 | |
| 6. 配合中央辦理山坡地違規使用查報取締作業，以減少山坡地災害情事發生，惟執行情形未為積極，亟待檢討改進。 | |

拾、工務局主管

工務局主管計有公務機關 1 個、非營業特種基金 1 個，各該單位決算、附屬單位決算非營業部分及重大公共建設計畫執行之審核情形如次：

一、單位決算部分

工務局主管僅臺南市政府工務局 1 個機關，掌理施工查核、建築執照核發、公共安全查核、建築工程變更使用、違規使用管理，及市區道路、橋梁、公園等公共工程新建與養護管理等業務。茲將本年度決算審核結果說明如次：

(一)計畫實施之查核

業務計畫 5 項，下分工作計畫 5 項，包括辦理轄內道路興闢、拓寬及橋梁改建、修建等工程；提升道路搶修效率，確保用路安全；加強建築物公共安全檢查、管理及強化公有建築物防災耐震評估；辦理騎樓暢通計畫；推動路平專案及人行無障礙環境；辦理生活圈道路交通系統建設計畫；加強公園整建及維護等重要施政項目，皆尚在執行中，主要係關廟湯山營區聯外道路新建工程、臺南生活圈道路交通系統建設計畫等案尚未完成，須繼續執行。

(二)預算執行之審核

1. 歲入預算數 10 億 7,303 萬餘元，決算審核結果，審定實現數 11 億 7,976 萬餘元，應收保留數 1 億 9,992 萬餘元，主要係陸軍飛彈砲兵訓練指揮部關廟校區聯外道路工程等案，中央補助款依工程實際進度核撥；合計決算審定數為 13 億 7,969 萬餘元，較預算超收 3 億 666 萬餘元(28.58%)，主要係收回以前年度道路養護工程結餘款。

2. 以前年度歲入轉入數計 5 億 8,015 萬餘元，決算審核結果，審定實現數 2 億 1,592 萬餘元(37.22%)；減免數 4,737 萬餘元(8.17%)，主要係陸軍飛彈砲兵訓練指揮部關廟校區聯外道路工程用地費按實際補助；應收保留數 3 億 1,685 萬餘元(54.62%)，主要係中央統籌分配稅款因水銀路燈落日計畫仍在執行尚未撥付。

3. 歲出原編預算數 51 億 3,510 萬餘元，因辦理海安路拓寬興建地下街暨地下停車場工程設計監造訴訟案、永康區大灣路 357 巷(聖巡代天府)計畫道路開闢工程等案經費不足，經動支第二預備金 2 億 391 萬餘元，合計預算數 53 億 3,902 萬餘元，決算審核結果，審定實現數 27 億 8,780 萬餘元(52.22%)，應付保留數 21 億 7,374 萬餘元(40.71%)，保留原因詳「(一)計畫實施之查核」；合計決算審定數為 49 億 6,155 萬餘元，較預算賸餘 3 億 7,746 萬餘元(7.07%)，主要係公園整修及道路路面改善等工程經費結餘。

4. 以前年度歲出轉入數計 36 億 3,176 萬餘元，決算審核結果，審定實現數 23 億 8,635 萬餘元(65.71%)；減免數 2 億 3,543 萬餘元(6.48%)，主要係地質鑽探及試驗分析作業等案結餘；應付

保留數 10 億 997 萬餘元(27.81%)，主要係水銀路燈落日計畫及臺南生活圈道路交通系統建設計畫等仍待執行。

二、附屬單位決算非營業部分

工務局主管僅臺南市建築物無障礙設備與設施改善基金 1 個特別收入基金。茲將本年度決算審核結果說明如次：

(一)計畫實施之查核

業務計畫主要有委外辦理無障礙設施勘查等 4 項業務，實施結果，實際數較預計數增加者 3 項，相符者 1 項。

(二)餘絀之審定

決算審核結果，審定本期短絀 4 萬餘元，與預算賸餘相距 5 萬餘元，主要係本年度並無違反身心障礙者權益保障法裁處案件，違規罰款收入較預計減少所致。

三、重大公共建設計畫執行部分

臺南市政府及所屬各機關本年度重大公共建設計畫，經本處列管工務局主管執行部分計有 5 項，本年度可支用預算數合計 10 億 9,263 萬餘元，實際執行數 6 億 3,507 萬餘元，執行率 58.12%，其中砲校遷建與開發案、道路闢建工程及路平專案等 3 項計畫年度預算執行率未達 80%，主要係用地取得延宕、配合鐵路平交道設計期程及決標金額較低與配合自來水管路汰換所致，均有待賡續依計畫期程加速辦理（各項計畫明細及年度預算執行情形，請參閱戊、伍、重大公共建設計畫及採購執行情形之查核）。

四、重要審核意見

(一)辦理人行環境無障礙業務，經內政部考評優等，惟執行情形未臻理想，亟待檢討改進。

該局為推動人本交通，積極辦理友善行人空間之相關施政作為，除持續辦理人行道之新設、維護作業外，並推動騎樓暢通計畫，透過騎樓整平及舉辦友善騎樓競賽，還給行人安全的步行空間，本年度人行無障礙業務，經內政部考評結果為優等。經查執行情形，核有：1. 部分新設人行道遭違規占用情形嚴重；2. 人行環境無障礙考評經內政部營建署考評結果屢獲佳績，惟人行道普及率之評核成績低於全國平均；3. 騎樓整平計畫執行成果欠理想(表 1)，允宜促請區公所協助與居民溝通協調，並積極拓展騎樓整平長度，建構騎樓無障礙人行路網；4. 為鼓勵市民共同參與改善騎樓通行環境，舉辦友善騎樓競賽，惟參賽路段逐年減少，且未積極回應民眾有關騎樓通行障礙之陳訴等情事，經函請檢討改善。據復：1. 將加強巡查並積極排除違規占用；2. 舊有市區道路拓寬不易，倘經認有增設必要且現地環境具空間者，將籌措財源增設，至新闢道路，將依規定設置人行空間；3. 未來將

加強各區公所及里長與住戶或商家之溝通，以拓展騎樓整平長度；4. 將召開會議瞭解各區提報參賽路段情形，並於民國 107 年度競賽分組部分，增列永續經營組，以鼓勵各區持續經營維護以往提報路段，另將派員協同區公所瞭解造成鹽水區中正路騎樓通行障礙問題之原因，並研謀改善，避免爾後發生類似之情形。

(二)辦理橋梁檢測維護管理業務，經交通部考評優等，惟執行情形未臻周妥，亟待研謀改善。

截至本年底止，臺南市政府轄管橋梁數 1,656 座(未含人行天橋)，其中正常使用者 1,516 座、維修中 92 座、停用 48 座。該局民國 104 及 105 年度辦理橋梁維護管理業務，經交通部考評結果為優等，民國 105 及 106 年度辦理橋梁檢測及維修實支數計 6,374 萬餘元。經查執行情形，核有：1. 未提前辦理檢測及巡查作業技術服務採購作業，肇致執行空窗期，部分橋梁於地震發生後，未依規定立即辦理特別檢測；2. 未依致災風險高低擇選地震特別檢測之橋梁，允宜建立篩選標準，提升檢測效益；3. 部分橋梁已遭沖刷受損或鋼筋外露，且位於颱風高水位或地質易崩區，惟未依規定辦理颱風特別檢測(表 2)；4. 原臺南縣橋梁雖經公告委託區公所管理維護，惟實際仍由該局辦理，囿於人力不足且範圍遼闊，巡檢率偏低，允宜衡酌業務性質，研議授權公所落實辦理，以提升橋梁檢修品質及效率；5. 年度編列橋梁維修經費不足，部分劣化嚴重橋梁經年未能修復；6. 橋梁管理資訊系統列管部分橋梁之使用狀態未更新或尚未建檔列管等情事，經函請檢討改善。據復：1. 爾後將提前辦理檢測及巡查作業技術服務採購作業；2. 目前係以特檢經費、震度、跨河橋、車行陸橋、地下道及天橋為特檢橋梁篩選條件，爾後將再加入風險因子，以提升特檢效益；3. 目前係以特檢經費、降雨量、跨河橋及車行地下道

表 1 臺南市騎樓整平計畫執行情形一覽表

| 項 目 | 104 年度 | 105 年度 | 106 年度 |
|------|--|---|-------------------------------|
| 整平路段 | 中西區中山路、北門路、民權路、南區健康路、西門路一段、北區西門路三段、麻豆區興中路、玉井區中正路以及龍崎區新市仔等。 | 中西區暨北區成功路(站前圓環～公園路)、中西區中正路(民生綠園～康樂街)及永華路(西門路～夏林路)、北區公園南路(西華街～公園路)等。 | 鹽水區中正路、中西區中正路、民生路、成功路及南區金華路等。 |
| 整平長度 | 448 公尺 | 365 公尺 | 256.3 公尺 |

資料來源：整理自臺南市政府民國 104 至 106 年度施政成果報告。

表 2 橋梁已遭沖刷受損且位於颱風高水位或地質易崩區未辦理特別檢測明細表

| 序 號 | 行 政 區 | 橋 梁 名 稱 |
|-----|-------|--------------|
| 1 | 新市區 | 無名橋(X7-744) |
| 2 | 左鎮區 | 左鎮橋 |
| 3 | 左鎮區 | 澄山一號橋 |
| 4 | 左鎮區 | 草山四號橋 |
| 5 | 永康區 | 新灣橋 |
| 6 | 仁德區 | 洋子下橋 |
| 7 | 楠西區 | 無名橋(N17-715) |
| 8 | 楠西區 | 曾文一橋 |
| 9 | 南化區 | 平溪橋 |
| 10 | 南化區 | 關山十三號橋 |
| 11 | 玉井區 | 後坑二號橋 |

資料來源：整理自橋梁管理資訊系統、行政院農業委員會水土保持局土石流防災資訊網站之土石流潛勢溪流影響範圍圖層及政府資料開放平臺之山崩與地滑地質敏感區圖層。

為特檢篩選條件，爾後將再加入劣化程度與位置，以提升特檢效益；4. 業於民國 107 年 4 月及 5 月函知各區公所本年度橋梁定檢結果，請其針對跨河橋梁及構件受損橋梁積極辦理維護管理作業，後續並將研議授權公所辦理轄內橋梁每月經常巡查與特別檢測；5. 為加速損傷構件修復時程，民國 107 年度發包辦理橋梁維修(開口契約)經費已逾 3,200 萬元，後續將再籌措經費辦理新增應維修構件檢測；6. 已更新橋梁檔案，並於辦理民國 107 年度檢測作業時，將未建檔橋梁資料一併調查建置。

(三)設置 2 處瀝青混凝土拌合廠，以供自我道路鋪設及提升道路緊急搶修效率，惟執行情形未臻完善，亟待研謀改進。

該局為提升道路緊急搶修效率，確保瀝青混凝土(下稱 AC)用料供應及品質，分別於民國 73 及 94 年設置國民及安南瀝青拌合廠(下稱瀝青廠)，生產 AC 供應轄境道路鋪設所需，本年度瀝青廠營運維護經費計 7,120 萬餘元，生產 AC 計 100,556.25 公噸。經查執行情形，核有：1. 每批砂石原料進貨品質不一，惟均僅賴目視經驗調整配比，未依規定頻率辦理 AC 瀝青含量及篩分析試驗，難以確保道路品質；2. 部分道路、人行道或水溝損壞通報案件未依規定於巡查發現或接獲通報後 4 小時內完成修復(表 3)；3. 建置臺南市公共道路暨設施維護管理系統列管原物料及 AC 進出貨情況，惟供料等作業資料久未更新，且仍有眾多報表未納列系統，徒耗人力編製且易致錯漏；

表 3 道路、人行道及水溝通報維修案件處理時間表

單位：件

| 處理時間 類別 | 合計 | 12 至 24 小時 | 2-10 天 | 11-20 天 | 21-30 天 | 30 天 以上 |
|------------|-------|---------------|--------|---------|---------|------------|
| 合計 | 1,688 | 970 | 623 | 65 | 21 | 9 |
| 道路 | 716 | 530 | 178 | 5 | 3 | — |
| 人行道及水溝 | 972 | 440 | 445 | 60 | 18 | 9 |

資料來源：整理自臺南市政府工務局提供資料。

4. 刨除回收料進出貨未確實列

管，且部分出貨未開立出貨單，流程管控未臻健全；5. 未記錄出貨單使用情形且部分 AC 出貨未開立出貨單，無法確實掌握出貨流向及數量；6. 領用常溫美瀝包未依規定查填用料申請表，無法管控使用情形等情事，經函請檢討改進。據復：1. 已依「臺南市政府工務局第一工務大隊瀝青混凝土拌合工廠管理手冊」規定，每季至少執行一次出廠前取料送驗；2. 逾 4 小時修復完成案件係路面淘空及泥作案件，因需尋找原因難於時限內修復，但皆於 4 小時內先行圍設警示措施，惟通報案件電子檔並未登載先行圍設時間，將增設圍設時間欄位供查，另圍設後修復時間超過 24 小時之案件，將儘速完成修復；3. 該系統已無維護廠商，且不符瀝青廠現況使用，將修正系統以減少查填錯誤狀況；4. 刨除料進場未過磅案件為自行派車載運案件，爾後將一律過磅，並將資料登載於報表，出貨一律開立出貨單；5. 以自有車輛載運鋪設及修補用之 AC，爾後將一律開立出貨單供勾稽，另出貨單缺漏部分為填寫人員開立錯誤作廢，爾後將登載出貨單使用情形，以控管單據使用狀況；6. 已設置常溫美瀝包領取簽收登記表供內部人員領取使用。

(四)積極辦理水銀路燈落日計畫，全面換裝為 LED 路燈，落實節能減碳政策，惟執行情形未臻周妥，亟待檢討改進。

臺南市政府為落實節能減碳政策，節省電費及路燈維護費用，獲經濟部能源局全額補助辦理「水銀路燈落日計畫」，預計將全市101,425盞水銀路燈更換為LED路燈，並建置路燈資訊換裝及維護管理系統，由該局統籌執行，分為3區採購，決標金額分別為第1區2億4,197萬餘元、第2區2億2,630萬餘元及第3區2億6,594萬餘元，實際完成換裝89,924盞，計畫完成率88.66%，結算金額合計為6億4,786萬餘元。經查執行情形，核有：1. 部分汰換路燈契約單價超逾補助規定單價；2. 計畫完成率僅八成餘，允宜檢討原因積極辦理；3. 工程已全數完工驗收，未積極向補助機關申請經費，致預算執行率偏低；4. 部分標案舊水銀路燈燈具回收費用尚未繳庫；5. 未設置財產卡列管及辦理移交；6. 路燈故障報修控管機制亟待改進；7. 允宜全面建置轄管路燈資料，俾利後續維護管理作業等情事，經函請檢討改善。據復：1. 已依規定申請補助；2. 水銀路燈已全數換裝，未換裝者為鈉氣路燈；3. 已於民國107年3月21日辦理第3階段經費請領事宜；4. 燈具回收費將於撥付尾款時一併扣抵；5. 已辦理登帳及移交財產工作；6. 將於系統保固期滿後，將攸關民眾便利性功能列入系統內；7. 因所涉經費龐大，將規劃分期分區建置。



本處抽查水銀路燈落日計畫執行情形

(五)積極辦理曾文溪排水潮見橋改建工程，改善安南區淹水問題，惟執行情形未盡周延，亟待檢討加強辦理。

該局為改善安南區潮見橋橋下排水斷面不符「臺南地區曾文溪排水治理計畫」之問題，獲中央民國105年度補助辦理潮見橋改建工程，決標金額8,232萬餘元，以減少水患災害，民國105年2月15日開工，截至本年底止，實際進度76.19%，較預定落後1.51個百分點。經查執行情形，核有：1. 計算第2期設計服務費所扣除承商保險費似有少計，致服務費多計；2. 監造單位派駐現場人員未填具混凝土及工地密度等抽驗紀錄表；3. 工程施工進度落後，允宜研謀改善措施等情事，經函請檢討改進。據復：1. 重新計算保險費，第2期設計服務費多計部分於結算時辦理扣抵事宜；2. 爾後確實依規定執行工程品質管理相關作業，填具材料設備



曾文溪排水潮見橋施工情形

抽驗紀錄表；3. 已要求承商增加人員機具趕趕及提送趕工計畫據以執行。

(六)爭取中央核定生活圈道路交通系統建設計畫，構築完善道路網改善臺南交通狀況，惟部分計畫執行進度未如預期，亟待加強檢討改進。

該局為改善臺南生活圈交通狀況，分別向內政部及交通部提案申請納入民國104至107年生活圈道路交通系統建設計畫，經內政部核定「2-7道路西段工程(城北路-青草崙堤防)」等12件(11件工程及1件規劃)，經費97億3,279萬餘元；交通部核定「下營南外環道路新闢工程」等4件，經費13億6,187萬元，共計16件(15件工程及1件規劃)，總經費合計110億9,466萬餘元(工程費80億8,829萬餘元，用地費30億636萬餘元)，其中由內政部營建署辦理7件、該局辦理6件、與營建署或公路總局共同辦理3件(表4)，執行結果，截至本年底止，已完工3件(如台84線橋下道路連通道新建工程-市道171乙線台鐵橋下道路等)、未完工(成)13件，由該局辦理尚未完工(成)者



市道 171 乙線台鐵橋下道路

計7件(含與營建署共同辦理2件)，經費22億5,928萬餘元。經查該局辦理情形，核有：1. 未依規定先行完成環境影響評估作業，前置作業未臻完備，肇致延宕計畫執行進度；2. 部分工程未於招標前完成用地取得或未積極協調排除阻礙，嗣因地主抗爭等情事而影響計畫進行；3. 允宜納入民眾參與機制或預先瞭解利害關係人意見，期減少生活圈建設計畫推動時之爭議；4. 部分已完工驗收工程尚未辦理績效評估及提送結案報告書等情事，經函請檢討改善。據復：1. 爾後類案於工程規劃階段即進行環境影響評估作業程序，俾洽主管機關判定應否實施環評事宜；2. 爾後注意檢討都市計畫變更與加速用地取得時程，及後續推動相關生活圈計畫時，將辦理地方說明會讓民眾充分瞭解開闢計畫道路公益性及必要性，避免發生抗爭而影響工進；3. 截至民國107年4月底止，已依相關規定召開2次地方說明會；4. 勞務結算完成後儘速辦理工程清帳作業及提送結案報告書。

表4 臺南市生活圈道路交通系統建設計畫(市區道路及公路系統)執行情形表

單位：件、新臺幣千元

| 執行單位 | 核定件數 | 核定經費 | 工程費 | 截至本年底執行進度 | | | |
|----------|------|------------|-----------|-----------|-----|-----|----|
| | | | | 規劃設計 | 發包中 | 施工中 | 完工 |
| 合計 | 16 | 11,094,668 | 8,088,299 | 5 | 1 | 7 | 3 |
| 營建署 | 7 | 8,402,099 | 6,059,099 | 3 | 1 | 2 | 1 |
| 工務局 | 6 | 2,024,569 | 1,595,200 | — | — | 5 | 1 |
| 營建署及工務局 | 2 | 559,000 | 325,000 | 2 | — | — | — |
| 公路總局及工務局 | 1 | 109,000 | 109,000 | — | — | — | 1 |

資料來源：整理自臺南市政府工務局提供資料。

(七)持續辦理公有老舊建築物補強工作，惟尚未完成補強件數仍多，亟待檢討改進。

該局為改善公有老舊建築物耐震能力，依行政院「建築物實施耐震能力評估及補強方案」辦理轄區內公有建築物耐震補強之規劃、執行工作，原列管民國 86 年 5 月 1 日前設計建造者計 412 件，復依行政院民國 106 年 12 月 28 日修正該方案，擴大列管民國 88 年 12 月 31 日以前設計建造之公有建築物，並增列商業類之零售市場建築物，新增案件計 66 件，列管案件合計 478 件(表 5)。經查截至民國 107 年 5 月 2 日止執行情形，核有：1. 原列管公有建築物尚未完成補強之件數及比率仍高；2. 部分列管補強案件較預定執行期程落後；3. 新增案件尚未納入內政部營建署建築物實施耐震能力評估及補強資訊管理系統予以列管；4. 未依規定每半年檢討列管案件耐震能力評估及補強執行情形與辦理成效等情事，經函請檢討改善。據復：1. 列管耐震補強案件已獲中央補助併於前瞻基礎建設計畫辦理者計 42 件，並於民國 107 及 108 年度共編列 1.6 億元配合款及提供未獲核定者提出申請使用，另已函報內政部分年執行計畫，預計於民國 112 年完成全市補強工程，將持續督促各機關辦理；2. 本年度尚未完成補強案件計有北區衛生所等 3 件，預定於民國 107 年 7 月底完工，將持續追蹤及督促辦理進度；3. 已將新增案件納入營建署資訊管理系統；4. 將於民國 107 年下半年召開補強工程審查會議，併請各建物主管機關報告未完成補強案件執行情形，確實檢討並督促各機關辦理補強。

表 5 臺南市公有老舊建築物實施耐震能力評估及補強方案執行情形表

截至民國 107 年 5 月 2 日止

單位：件

| 項 目 | 列管案件 | 完成初評 | 需 詳 評 | 完成詳評 | 需 補 強 | 完成補強 | 需 拆 除 | 已 拆 除 |
|-------|------|------|-------|------|-------|------|-------|-------|
| 合 計 | 478 | 460 | 355 | 267 | 212 | 107 | 16 | 15 |
| 原列管案件 | 412 | 412 | 317 | 267 | 212 | 107 | 16 | 15 |
| 新增案件 | 66 | 48 | 38 | — | — | — | — | — |

資料來源：整理自臺南市政府工務局提供資料。

五、上年度重要審核意見追蹤查核情形

本處於民國 105 年度總決算審核報告列重要審核意見 9 項，經賡續追蹤查核實際辦理結果，經核仍待繼續改善者 1 項、已研謀改善或依改善措施持續辦理者 8 項(表 6)，其中仍待繼續改善者，經再研提審核意見 1 項通知檢討改善。

表 6 民國 105 年度總決算審核報告所列工務局主管重要審核意見覆核辦理情形表

| 重 要 審 核 意 見 標 題 | 說 明 |
|--|---|
| 仍待繼續改善 | |
| 積極辦理公有老舊建築物實施耐震能力評估及補強方案，惟執行進度落後，亟待檢討加強辦理。 | 因原列管公有建築物尚未完成補強之件數及比率仍高等，改善成效未如預期，業再研提審核意見詳「四、重要審核意見(七)」。 |

| 重 要 審 核 意 見 標 題 | 明 說 |
|--|-----|
| 已研謀改善或依改善措施持續辦理 | |
| (一)積極辦理營建工程賸餘土石方處理及資源堆置處理場管理業務，以促進工程土石方有效再利用，惟執行情形未臻完善，亟待檢討改進。 | |
| (二)積極趕辦 0206 震災受損建物拆除及復建工程，惟執行情形未盡周妥，亟待檢討改進。 | |
| (三)加強辦理行道樹維護及管理工作，美化市容及維護用路人安全，惟維護管理情形未盡完善，亟待研謀改進。 | |
| (四)辦理公共建築物無障礙設備及設施改善勘檢業務，獲內政部營建署考評優等，惟執行情形未為積極，有待加強改進，建立友善安全無障礙環境。 | |
| (五)積極爭取中央 M 臺灣計畫經費，完成建置寬頻管道，惟使用情形欠佳，亟待檢討改進。 | |
| (六)推動市區道路人本環境建設計畫，保障行人通行權利，惟執行情形未臻完善，仍待檢討改進。 | |
| (七)提供民眾安全及舒適之自行車道觀光路線，建置省道台一線後壁至新市段自行車道工程，惟管理維護情形未盡妥適，亟待檢討改善。 | |
| (八)代辦營造業登記管理業務，間有管理未臻嚴謹情事，亟待檢討改進。 | |

拾壹、交通局主管

交通局主管計有公務機關 1 個、非營業特種基金 1 個，各該單位決算、附屬單位決算非營業部分及重大公共建設計畫執行之審核情形說明如次：

一、單位決算部分

交通局主管僅臺南市政府交通局 1 個機關，下設公共運輸處、車輛行車事故鑑定委員會及臺南市停車管理處等 3 個單位，掌理全市交通政策、交通管制工程、運輸管理、道路交通安全、裁決業務、智慧型運輸系統整合與行車事故鑑定調查、分析、覆議資料提供及停車管理等業務。茲將本年度決算審核結果說明如次：

(一)計畫實施之查核

業務計畫 6 項，下分工作計畫 10 項，包括制定交通運輸政策，整合都市與城際間交通運輸系統；改善公車經營環境與服務水準，補助公車汰舊換新，提供公車轉乘優惠及路線營運虧損補貼；交通管制工程規劃，交通號誌系統電腦化管理；規劃並設置各式交通標誌標線，增進人車安全；行車事故鑑定調查、分析及覆議資料提供等重要施政項目，其中已執行完成者 3 項，尚在執行者 7 項，主要係新設、改善搶修及維護交通設施工程等案尚待執行。

(二)預算執行之審核

1. 歲入預算數 3 億 4,533 萬餘元，決算審核結果，審定實現數 3 億 716 萬餘元，應收保留數 996 萬餘元，主要係中央補助款按實際進度核撥，合計決算審定數為 3 億 1,713 萬餘元，較預算短收 2,820 萬餘元(8.17%)，主要係中央補助款依實際結算數核撥。

2. 以前年度歲入轉入數計 1 億 490 萬餘元，決算審核結果，審定實現數 2,982 萬餘元(28.43

%)；減免數 762 萬元(7.26%)，主要係中央補助款依實際結算數核撥，及新營、後壁自行車道規劃案停止辦理；應收保留數 6,746 萬餘元(64.31%)，主要係應收行政罰鍰仍待執行。

3. 歲出原編預算數 10 億 7,423 萬餘元，因辦理臺南鐵路立體化延伸至善化地區計畫之都市計畫變更經費、安平區金城段 2-1 地號等 3 筆國有土地申請無償撥用所需重劃補償費等經費不足，經動支第二預備金 1,002 萬餘元，合計預算數 10 億 8,426 萬元，決算審核結果，審定實現數 8 億 2,324 萬餘元(75.93%)，應付保留數 1 億 9,483 萬餘元(17.97%)，保留原因詳「(一)計畫實施之查核」；合計決算審定數為 10 億 1,808 萬餘元，較預算賸餘 6,617 萬餘元(6.10%)，主要係補助客運業者之獎補助費結餘所致。

4. 以前年度歲出轉入數計 35 億 5,358 萬餘元，決算審核結果，審定實現數 1 億 9,598 萬餘元(5.52%)；減免數 5 億 2,648 萬餘元(14.82%)，主要係市區鐵路地下化計畫保留款逾保留年限予以註銷；應付保留數 28 億 3,111 萬餘元(79.67%)，主要係市區鐵路地下化計畫仍待執行。

二、附屬單位決算非營業部分

交通局主管僅臺南市交通作業基金 1 個作業基金，茲將本年度決算審核結果說明如次：

(一)計畫實施之查核

業務計畫主要有公有停車場收入等 11 項，實施結果，實際數較預計增加者 7 項，減少者 4 項，主要係拖吊件數較預計減少所致。

(二)餘絀之審定

決算審核結果，審定賸餘 2 億 2,654 萬餘元，較預算增加 1 億 7,800 萬餘元，約 366.67%，主要係建築物附設停車空間繳納代金案件增加，致其他業務收入較預計增加所致。

三、重大公共建設計畫執行部分

臺南市政府及所屬各機關本年度重大公共建設計畫，經本處列管交通局主管執行部分計有 2 項，本年度可支用預算數合計 1 億 1,752 萬餘元，實際執行數 222 萬餘元，執行率 1.89%，各項計畫年度預算執行率均未達 80%，其中大臺南智慧交通中心新建計畫因流標多次始決標、亞太國際棒球訓練中心週邊臨時停車場工程因在細部設計中所致，均有待賡續依計畫期程加速辦理(各項計畫明細及年度預算執行情形，請參閱戊、伍、重大公共建設計畫及採購執行情形之查核)。

四、重要審核意見

(一)積極推動無障礙計程車、低地板公車等友善交通運輸服務，惟執行成效未如預期，有待研謀改善。

該局為照顧高齡者及身心障礙者乘車需求，推動無障礙計程車、低地板公車之旅運服務，及於公車候車亭設置盲人資訊點字板等措施，提供友善無障礙乘車環境。民國 102 至 105 年度向交通部

爭取公路公共運輸提昇計畫補助無障礙計程車經費 3,742 萬餘元，民國 99 至 105 年度獲交通部補助市轄公車業者汰換低地板公車經費 3 億 7,844 萬餘元(含自籌款 5,261 萬餘元)。經查執行情形，核有：1. 核定無障礙計程車業者後再解約不購車，影響成效，部分業者未能如期履約；2. 無障礙計程車數量不足，且缺乏統一叫車平台，致乘客叫車媒合率偏低；3. 針對無障礙計程車業者提報資料，尚未建立完整精確之查核機制，難以確認其數據之正確性；4. 雖已規定各業者應按月提送表報，惟未統一規範申報格式，影響後續查核作業之進行；5. 低地板公車數比率居六都第 5(表 1)，允宜協助業者適時汰換，以方便高齡者或輪椅使用者搭乘；6. 部分公車候車亭之盲人資訊點字板施工品質不佳，且未積極清查各站損壞情形儘速修復等情事，經函請檢討改善。據復：

1. 將積極輔導業者於履約期限內完成購車、人員招募及訓練等工作，以維護弱勢族群權益；2. 已向交通部研提相關建議意見，以吸引業者投入無障礙計程車市場，

另研議設置計程車叫車平台，以滿足高齡者及身心障礙者乘車需求；3. 將爭取相關補助經費，建立電子票證勾稽制度；4. 將研議建立制式報表格式，函請業者配合辦理；5. 將向中央爭取補助經費，以提高業者汰換意願；6. 已請承商修復完成。

(二)補助業者開辦彈性公車提供偏遠地區旅運服務，照顧民眾基本交通需求，惟部分路線載客數偏低，有待研謀改善。

該局於縣市合併升格後，陸續將既有公車路線整併成 6 大幹線及 75 條支線，逐步完善幹支線公車及市區公車路網，並自民國 103 年度起，每年編列偏遠地區公車營運虧損補貼預算 600 萬元，洽請公車業者提供彈性公車之服務。經查執行情形，核有：1. 未於相關計畫開辦前，建立完整之路線規劃及需求評估等機制，致部分路線開通後平均載客數偏低；2. 部分彈性公車路線運量偏低，允宜研採計程車需求反應式公共運輸(DRTS)營運服務或公車結合計程車撥召之彈性運輸服務模式，降低營運虧損補貼，並滿足偏遠地區民眾基本交通需求等情事，經函請檢討改善。據復：彈性公車於開辦路線前，有與地方代表、區公所及客運業者溝通，主要係滿足民眾通學或通勤需求，仍宜維持基本班次營運，針對部分運量較低之路線，

表 1 截至本年底低地板公車數量及占比一覽表

單位：輛、%

| 直轄市別 | 營業車輛(A) | 低地板營業車輛(B) | 比率(B/A×100) |
|------|---------|------------|-------------|
| 臺北市 | 3,579 | 2,460 | 68.73 |
| 臺中市 | 1,533 | 1,010 | 65.88 |
| 新北市 | 2,413 | 1,101 | 45.63 |
| 高雄市 | 986 | 393 | 39.86 |
| 臺南市 | 373 | 138 | 37.00 |
| 桃園市 | 747 | 248 | 33.20 |

資料來源：整理自臺南市政府交通局提供資料。



彈性公車路線圖

(圖片來源：臺南市政府交通局提供)

將研採計程車 DRTS 運輸服務或公車(尖峰時間)結合計程車(離峰時間)撥召之彈性運輸服務模式，以滿足民眾搭乘需求，並降低市府營運虧損補貼之負擔。

(三)為解決民眾路邊停車位需求問題，積極增設停車格位，惟停車收費管理情形未為周延，亟待檢討改善。

該局為滿足用路人停車需求，清查公私有閒置空地闢建路外臨時停車格位，並增設路邊停車格，截至本年底止，已劃設 108,223 格停車格位，較民國 100 年 60,873 格，增加 47,350 格，增幅高達 77.78%，並為落實使用者付費，於市區交通繁忙路段實施差別費率，提升熱區停車格位周轉率，方便購物民眾停車需求。經查停車管理情形，核有：1. 民國 104 年以後未再辦理欠費車輛通報警方移車作業，不符社會正義；2. 部分收費停車格遭無牌車輛違規占用，未能積極處理；3. 已於路邊停車收費員 PDA 新增無牌車輛通報警方之功能，惟現行停管系統無法儲存通報紀錄，不利追蹤作業；4. 部分收費停車路段格位長期查無收費紀錄，疑遭占用等情事，經函請檢討改善。據復：1. 已於民國 106 年 11 月起聯合行政執行署臺南分署、財政稅務局及警察局跨機關合作，追繳停車費計 3 萬餘元，且將持續辦理該項查報作業；2. 將要求收費員加強路段停車格位無牌車輛占用通報作業，以維護民眾停車權益；3. 將研議於停管系統資料庫增設註記欄位暨查詢管理程式，以利追蹤後續排除占用相關事宜；4. 將督導收費員依規定開單。



無牌車占用停車格

(四)建置智慧停管設備提供停車場動態停車資訊，方便民眾找尋停車位，惟執行情形尚欠全面，允宜擴大辦理，提供民眾完整即時之停車資訊。

該局為提供用路人即時之停車資訊及停車收費自動化服務，耗資 2,912 萬餘元建置智慧停管設備，及耗資 45 萬餘元設置「臺南好停 APP」，提供民眾即時動態停車資訊。經查執行情形，核有：1. 建置 35 處停車場智慧停管設備，惟其中 25 處未完成送電，無法提供即時剩餘格位資訊；2. 規劃建置智慧停管系統，惟僅二成公有停車場納入即時停車資訊資料庫，影響設備建置效益，允宜擴大辦理及納編民營停車場，積極增設智慧化停管設備，即時提供民眾停車資訊，並提高停車資源之運用效率等情事，經函請檢討改善。據復：1. 已洽請台灣電力股份有限公司於民國 107 年 1 月 31 日完成 35 處智慧停車場電力輸送，並可提供現場剩餘格位資訊予民眾查詢；2. 研議將公有及民營停車場逐步納編入即時停車資訊資料庫，以有效提供民眾更完整即時之停車資訊。

(五)辦理臺南市海安路地下停車場整建促參 ROT 案，以提升閒置設施使用效益，惟商場整建進度落後，亟待檢討改進。

該局依促進民間參與公共建設法辦理臺南市海安路地下停車場整建 ROT 案，民國 103 年 3 月與特許公司簽訂投資契約，特許期間 20 年，預計投資 6,500 萬元，辦理停車場營運及地下一層柱編號 50 至 74 之停車位改建為商場，同年 4 月開放 932 個停車格開始營運。經查執行情形，核有：1. 商場整建逾契約規定期限 1 年餘仍未完成；2. 短收民國 104 年度變動權利金；3. 未能落實績效評估建議之改善項目；4. 部分營運項目未依投資執行計畫書執行，影響服務品質；5. 未依契約提撥資產增置及汰換基金等情事，經函請檢討改善。據復：1. 商場整建業於民國 107 年 1 月 15 日完成室內裝修與消防工程，5 月 11 日取得變更使用執照，同月 24 日正式開始營運；2. 已收繳短計之變動權利金 14 萬餘元；3. 已依內部評鑑會議每日 3 班併同停車場域定期巡檢，已完成使用者滿意度問卷調查及空氣噴流設施機台設置並開始運作，加速地下室空氣對流；4. 停車位之在席偵測感應器已全面汰換為防潮型模組，停車位查詢 APP 軟體已修改完畢並每日定時查詢剩餘車位是否相符，及全面汰換並增設緊急呼救按鈕；5. 已提撥資產增置及汰換基金 155 萬餘元。



地下室空氣噴流設施機台設置

五、上年度重要審核意見追蹤查核情形

本處於民國 105 年度總決算審核報告列重要審核意見 4 項，經廣續追蹤查核實際辦理結果，經核均已研謀改善或依改善措施持續辦理(表 2)。

表 2 民國 105 年度總決算審核報告所列交通局主管重要審核意見覆核辦理情形表

| 重 要 審 核 意 見 標 題 | 說 明 |
|---|-----|
| 已研謀改善或依改善措施持續辦理 | |
| (一)已積極籌設交通轉運站，便利民眾搭乘大眾運輸工具，惟場站開發營運管理情形未盡妥適，仍待研謀改善。 | |
| (二)積極設置 T-Bike 公共自行車系統，完成公共運輸最後一哩路服務目的，便利民眾交通需求，惟執行情形未盡理想，允宜檢討改善。 | |
| (三)委外執行違停車輛拖吊移置保管業務，維護道路行車安全，惟執行情形未盡周妥，亟待檢討改進。 | |
| (四)為方便民眾繳納停車費，推出多元化繳費方式，惟委託代收停車費，仍有未盡妥適事宜，亟待檢討改善。 | |

拾貳、觀光旅遊局主管

觀光旅遊局主管計有公務機關 1 個、非營業特種基金 2 個，各該單位決算及附屬單位決算非營業部分之審核情形如次：

一、單位決算部分

觀光旅遊局主管僅臺南市政府觀光旅遊局 1 個機關，掌理全市觀光發展規劃、籌劃觀光宣傳活動及旅館、民宿、觀光遊樂業及旅行業之輔導管理等業務。茲將本年度決算審核結果說明如次：

(一)計畫實施之查核

業務計畫 3 項，下分工作計畫 8 項，包括辦理大型觀光產業活動、旅遊服務中心營運及旅遊推廣、溫泉事業管理及行銷、各風景區及觀光景點內公共設施工程等重要施政項目，其中已執行完成者 1 項，尚在執行者 7 項，主要係西元 2017 大阪光之饗宴臺南燈區設計施工及臺南市運河光流域環境設施工程等案未完成，須繼續執行。

(二)預算執行之審核

1. 歲入預算數 3,665 萬餘元，決算審核結果，審定實現數 5,162 萬餘元，應收保留數 952 萬餘元，主要係違反發展觀光條例之罰鍰尚待執行；合計決算審定數為 6,115 萬餘元，較預算超收 2,450 萬餘元(66.85%)，主要係違反發展觀光條例之罰鍰較預計增加所致。

2. 以前年度歲入轉入數計 398 萬餘元，決算審核結果，審定實現數 161 萬餘元(40.50%)，減免數 45 萬元(11.30%)，主要係註銷已逾執行期間之罰鍰；應收保留數 192 萬餘元(48.20%)，主要係應收未收行政罰鍰仍待執行。

3. 歲出原編預算數 2 億 7,072 萬元，因辦理黃金海岸停車場排水改善工程及觀光 T-Bike 移設勞務採購所需經費，經動支第二預備金 337 萬餘元，合計預算數 2 億 7,409 萬餘元，決算審核結果，審定實現數 2 億 1,075 萬餘元(76.89%)，應付保留數 3,617 萬餘元(13.20%)，保留原因詳「(一)計畫實施之查核」；合計決算審定數為 2 億 4,693 萬餘元，較預算賸餘 2,716 萬餘元(9.91%)，主要係國內旅展臺南館設計佈置及行銷委託專業服務等結餘。

4. 以前年度歲出轉入數計 4,315 萬餘元，決算審核結果，審定實現數 3,159 萬餘元(73.22%)，減免數 389 萬餘元(9.02%)，主要係水雲溫泉鑿井探勘開發許可計畫暨委託規劃設計監造案等結餘；應付保留數 766 萬餘元(17.76%)，主要係黃金海岸船屋外牆防水處理暨管線整修工程仍待執行。

二、附屬單位決算非營業部分

觀光旅遊局主管計有臺南市虎頭埤風景區管理所公共造產基金、臺南市觀光發展基金等 2 個作業基金。茲將本年度決算審核結果說明如次：

(一)計畫實施之查核

營運計畫主要有提供休閒育樂設施及辦理溫泉取供事業管理等 7 項，實施結果，實際數均較原預計減少，主要係虎頭埤風景區遊客人數減少，環境美化及清潔維護等收入減少所致。

(二)餘絀之審定

決算審核結果，審定短絀 423 萬餘元，較預算增加短絀 163 萬餘元，約 62.63%(表 1)，主要係虎頭埤風景區遊客人數未如預期所致。

表 1 觀光旅遊局主管非營業特種基金餘絀審定簡表

單位：新臺幣元

| 基金名稱 | 預算數 | 決算審定數 | 審定數與預算數比較增減 | |
|--------------------|-------------|-------------|-------------|-------|
| | | | 金額 | % |
| 作業基金 | - 2,606,000 | - 4,238,085 | - 1,632,085 | 62.63 |
| 臺南市虎頭埤風景區管理所公共造產基金 | — | - 3,349,969 | - 3,349,969 | — |
| 臺南市觀光發展基金 | - 2,606,000 | - 888,116 | 1,717,884 | 65.92 |

三、重要審核意見

(一)持續辦理非法旅宿業稽查及各項旅館品質提升補助計畫，獲中央核定城市好旅宿優等，惟執行情形未臻理想，尚待檢討改進。

該局為型塑臺南旅館及民宿品牌特色，推動轄內旅館及民宿持續成長，訂定「臺南市政府觀光旅遊局輔導臺南市旅館業參加星級旅館評鑑補助作業要點」及「臺南市政府觀光旅遊局旅館業品質提昇補助要點」等，協助旅宿業者提升旅館及民宿各項軟硬體品質，提供國內外旅客優質住宿環境，並獲交通部觀光局(下稱觀光局)本年度全國「城市好旅宿」評定為優等，另為杜絕未依發展觀光條例規定領取營業執照或登記證者營業，加強非法旅宿業稽查，該局列管之非法旅館、民宿及日租套房由民國 102 年度 22 間，增加至本年度 150 間，稽查裁罰筆數由 56 筆，增加至 182 筆，各年度裁罰金額分別為 718 萬元、725 萬元、1,638 萬元、1,560 萬元及 2,120 萬元(圖 1)。經查執行情形，核有：1. 部分刊登網路廣告旅宿

業者未列管於稽查名單內，列管與稽查作業仍有漏洞，影響旅客住宿安全；2. 未再查證違反發展觀光條例裁罰之旅宿業者，是否仍有刊登廣告繼續營業情事；3. 為打造國內外旅客優質住宿環境，訂定各項旅館品質提升補助計畫，允宜與各項觀光行銷推廣活動結合，達到雙贏效果等情事，經函請檢討改善。據復：1. 已於民國

107 年度向觀光局申請增補人力，將儘速查明釐清是否屬違反發展觀光條例案件，並定期於每年 2 月及 8 月底回報稽查結果；2. 將依增補人力情形加強稽查，以避免違規情節重大之無照業者，繼續違法刊登廣告營業；3. 已將受補助旅宿業者名單作為觀光行銷推廣計畫使用，未來將持續提供配合辦理。

圖 1 旅宿業稽查及裁罰情形圖

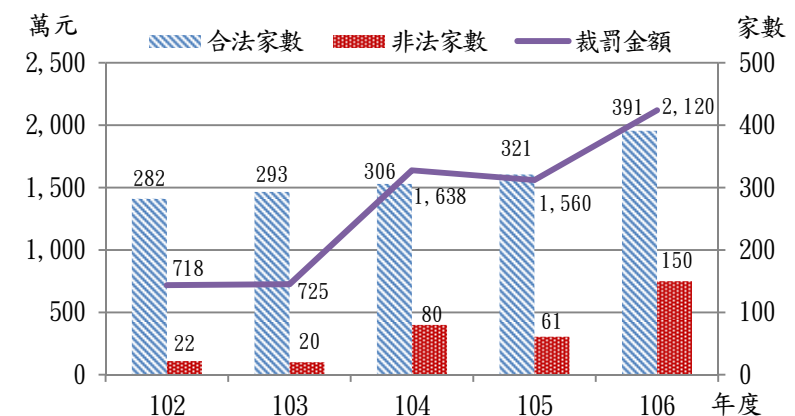

資料來源：整理自臺南市政府觀光旅遊局提供資料。

(二)積極向交通部提報「臺南雙城地區」獲核定為指定觀光地區，為全國首例，帶動臺南古城觀光產業發展，惟相關法制作業程序進度落後，亟待加速辦理。

該局為帶動臺南古城觀光產業提升、老屋活化再利用，及改善安平區及中西區旅宿設置問題，於民國 102 年 11 月 14 日提送「臺南市安平區及中西區規劃暨申請指定觀光地區作業案」規劃報告書予交通部審查，歷經多次地方座談、現勘及審查會議，修正內容及範圍，業經交通部於民國 105 年 9 月 22 日公告指定「臺南雙城地區」為觀光地區，率先成為全國第一個法定公告的觀光地區，為臺南觀光發展奠定新里程碑，劃設範圍主要包含部分安平區、部分中西區及部分北區，安平區以安平古堡周邊及漁光島舊聚落為主，以及連結雙城之歷史運河廊道以加強其串連性；中西區及北區則以文化局劃設之歷史街區為主要範圍，全區面積計 5.4 平方公里(圖 2)，經查執行情形，核有未利用審核期間先行研擬相關自治條例內容，致經交通部審核同意後遲無法完成該區經營管理辦法之法制作業程序，經函請檢討改善。據復：已完成法制作業審查程序，並於民國 107 年 5 月 8 日公告臺南雙城地區總體經營管理計畫。

圖 2 臺南市雙城觀光地區公告範圍

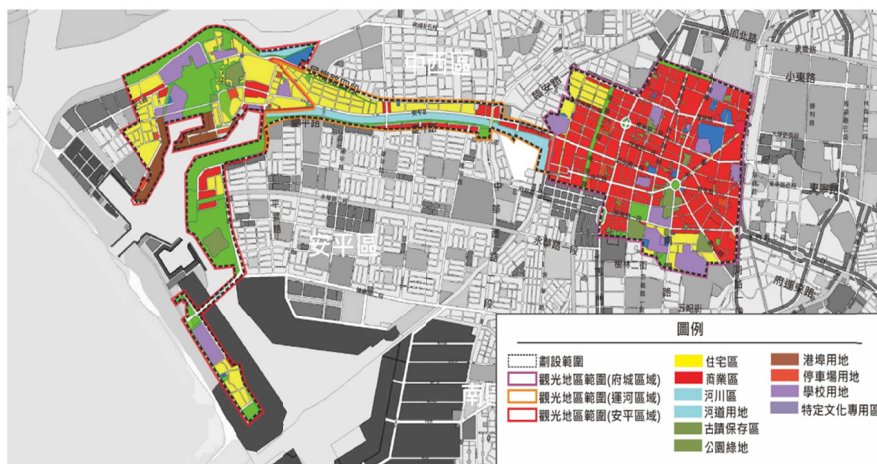

資料來源：擷取自臺南市政府觀光旅遊局提供資料。

(三)推動以觀光自行車作為觀光旅遊運具，惟使用人數偏低，亟待檢討改善。

該局為因應全球暖化及節能減碳等綠色政策與思維，規劃建置觀光公共自行車(下稱觀光 T-Bike)租借系統，推動以自行車作為觀光旅遊運具，期結合大眾運輸工具及區域型旅遊景點，搭配自行車租賃服務，並規劃自行車旅遊路線，鼓勵民眾利用低污染、低耗能之公共自行車作為短程接駁運具，自民國 101 至 106 年度辦理觀光 T-Bike 規劃、建置及移設總經費支出計 527 萬餘元，發包廠商經營並自負盈虧，該局則自民國 104 至 106 年度收取租金及權利金收入計 42 萬餘元。經查執行情形，核有：1. 未審慎評估觀光自行車租賃站點設置之妥適性，致一再移設租賃站點，徒增公帑支出(圖 3)；2. 觀光 T-Bike 使用人次偏低(圖 4)且廠商持續虧損，未與交通局 T-Bike 系統整合，不利民眾使用，亦未積極執行整併方案，研擬觀光 T-Bike 退場機制等情事，經函請檢討改善。據復：1. 爾後建置或移設前將加強調查轄內各著名景點遊客需求，並增加考量周邊景點數、停車場數等相關資料後，再行評估建置；2. 將請交通局協助評估進行系統整合或研擬遷移至特定園區內使用。

圖 3 觀光自行車租賃站點移設及營運情形圖

| 站名 | 營運期間 |
|------------|----------------|
| ○安平樹屋 | 103/9 ~ 106/3 |
| ■新營火車站 | 106/10 ~ 107/5 |
| ○古堡街 | 103/9 ~ 104/2 |
| ○橡欣樓旁停車場 | 103/9 ~ 104/2 |
| ■烏樹林文化園區 | 105/6 ~ 106/12 |
| ■白河運動公園 | 105/6 ~ 106/12 |
| ■白河區林初埤 | 107/3 ~ 107/5 |
| ■鹽水區月津小城 | 107/2 ~ 107/5 |
| ○小南海風景區 | 105/6 ~ 107/5 |
| ○白河新蓬鄉門市 | 105/6 ~ 107/5 |
| ○無米樂旅遊服務中心 | 105/6 ~ 107/5 |

註：1. 站別現況：原設置○；新遷移■。

2. 資料來源：整理自臺南市政府觀光旅遊局提供資料。

圖 4 觀光自行車使用情形圖

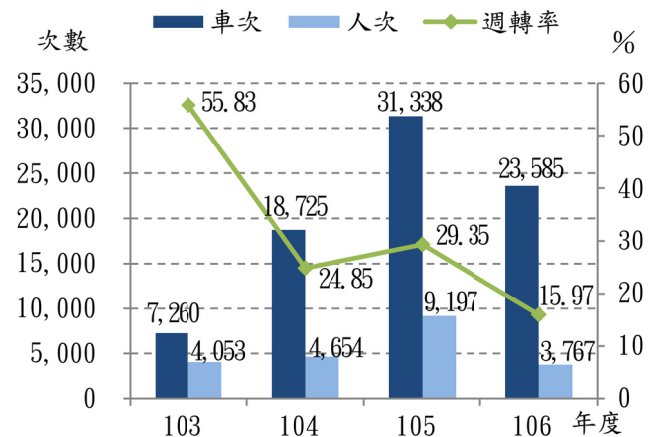

註：1. 車次=可提供使用自行車數量×營運天數。

2. 資料來源：整理自臺南市政府觀光旅遊局提供資料。

(四)積極爭取中央補助行銷推廣台灣好行觀光公車，建置友善外語觀光環境，惟執行情形未臻周延，尚待檢討改善。

臺南市政府自民國 99 年 4 月起開辦觀光局核定之台灣好行觀光公車 88 安平線及 99 台江線等 2 條路線，自民國 104 至 106 年度均向觀光局申請「台灣好行服務升級計畫」補助，獲中央補助 1,883 萬餘元，加計自籌款 1,986 萬餘元，合計 3,869 萬餘元(表 2)，分別由該局辦理行銷推廣建置旅遊設施資訊，及交通局補

貼虧損之客運業者。經查執行情形，核有：1. 透過媒體工具推廣臺灣好行資訊，惟未再增加其他傳播管道以強化影片延伸影響力；2. 積極爭取台灣好行服

表 2 臺灣好行服務升級計畫經費支用情形表

單位：新臺幣千元

| 年度 | 經費來源 | | | 支出用途 | | |
|-----|--------|--------|--------|-------|--------|--------|
| | 合計 | 中央補助款 | 地方自籌款 | 行銷費 | 設施建置費用 | 虧損補貼 |
| 合計 | 38,699 | 18,836 | 19,863 | 4,212 | 4,445 | 30,041 |
| 106 | 12,772 | 5,800 | 6,972 | 674 | 1,088 | 11,010 |
| 105 | 13,660 | 6,500 | 7,160 | 2,354 | 1,192 | 10,114 |
| 104 | 12,266 | 6,536 | 5,729 | 1,184 | 2,164 | 8,916 |

資料來源：整理自臺南市政府觀光旅遊局及臺南市政府交通局提供資料。

務升級計畫補助款，惟執行成果未如預期，且未妥適建置外語溝通服務功能，提升國際遊客使用便利性；3. 為提升服務品質，已設計稽查機制，惟客訴案件仍多等情事，經函請檢討改善。據復：1. 將評估於適當網站增加放置影片連結；2. 將持續爭取經費以完善多語服務環境，並改以適應性外文網頁設計(RWD)取代外語版 APP，以提供國外旅客更友善的觀光旅遊資訊；3. 客運業者路線營運管理之客訴問題，將持續轉請交通局及公共運輸處本於權責加強改善，另 wifi 設備及牌面資訊等客訴問題，亦將積極改善，以提升使用者滿意度。

(五)臺南市虎頭埤風景區管理所公共造產基金規劃設置露營區，以吸引不同需求遊客，增加收入，惟維護管理情形未臻周妥，尚待檢討改進。

臺南市虎頭埤風景區管理所公共造產基金為使民眾入園體驗不同的園區生態及增加基金收入，於虎頭埤園區劃設露營專區，以吸引不同需求的遊客，增加業務收入。民國 104 至 106 年度一般民眾租用營位格數分別為 2,677 格、2,166 格及 4,411 格，並提供各級學校辦理迎新及公民訓練等活動場地，參加人數分別為 3,987 人、4,127 人及 2,315 人；租金收入分別為 139 萬餘元、128 萬餘元及 198 萬餘元(圖 5)。經查執行情形，核有：1. 露營中心鍋爐管理人員未具操作執照，或具執照之操作人員未參加複訓；2. 部分滅火器已逾有效期限，或標示位置未擺設滅火器；3. 部分急救箱內藥品已逾有效期限且未於明顯處標示急救箱位置；4. 部分營位木棧板已毀損，影響安全等情事，經函請檢討改善。據復：1. 領有小型鍋爐操作執照人員已於民國 107 年 5 月參與複訓並取得執照，另將持續派遣露營區管理員參訓，以保障遊客旅遊服務；2. 將全數汰換逾期滅火器，並依露營區滅火器配置圖放置；3. 已更換急救箱內過期藥品，並將存放位置標示於露營區地圖，俾利遊客緊急使用；4. 已聯繫木工廠商入園勘察，著手進行修復。

圖 5 虎頭埤風景區各項勞務收入分布情形

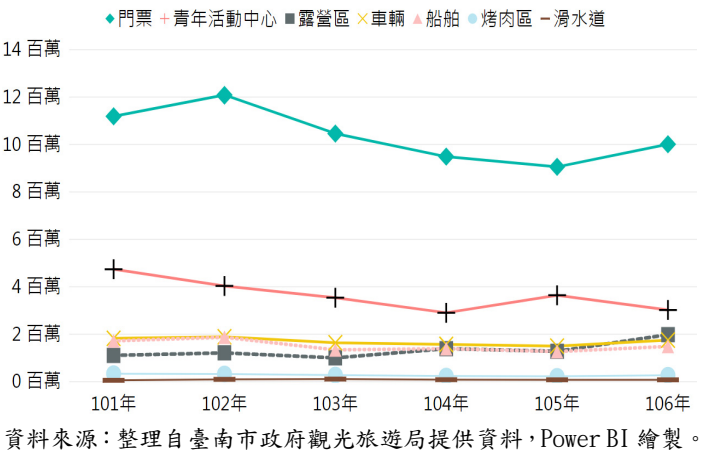

四、上年度重要審核意見追蹤查核情形

本處於民國 105 年度總決算審核報告列重要審核意見 5 項，經賡續追蹤查核實際辦理結果，經核均已研謀改善或依改善措施持續辦理(表 3)。

表 3 民國 105 年度總決算審核報告所列觀光旅遊局主管重要審核意見覆核辦理情形表

| 重 | 要 | 審 | 核 | 意 | 見 | 標 | 題 | 說 | 明 |
|---|---|---|---|---|---|---|---|---|---|
| 已研謀改善或依改善措施持續辦理 | | | | | | | | | |
| (一)積極推廣國際觀光行銷，惟執行情形及因公出國及赴大陸地區報告效益未臻理想，有待檢討改進，以提升臺南觀光旅遊效益。 | | | | | | | | | |
| (二)積極行銷臺南溫泉區觀光，遊客人次明顯增加，惟執行情形未臻周延，有待檢討加強辦理。 | | | | | | | | | |
| (三)為加強旅遊服務資訊，積極提升旅行臺南 APP 功能，惟執行情形未臻周全，允應檢討改進。 | | | | | | | | | |
| (四)觀光發展基金辦理臺南市溫泉區取供事業之規劃、建設及維護管理，輔導業者取得溫泉標章，惟執行情形未臻完善，亟待檢討改善。 | | | | | | | | | |
| (五)為改善虎頭埤風景區青年活動中心經營績效，積極辦理促參案件，惟執行情形仍未完善，亟待檢討加強辦理。 | | | | | | | | | |

拾參、經濟發展局主管

經濟發展局主管計有公務機關 2 個、非營業特種基金 1 個，各該單位決算及附屬單位決算非營業部分之審核情形如次：

一、單位決算部分

經濟發展局主管包括臺南市政府經濟發展局及臺南市市場處等 2 個機關，掌理臺南市工業、商業、電業、科技與產業發展、促參管理與招商、零售市場營運管理規劃、獎勵投資市場輔導、攤販及夜市之輔導管理等業務。茲將本年度決算審核結果說明如次：

(一)計畫實施之查核

業務計畫 6 項，下分工作計畫 8 項，包括更新老舊工業區、發展地方特色產業、輔導產業全面升級、推動再生能源政策、辦理傳統市場更新計畫、提振傳統市場商機等重要施政項目，其中已執行完成者 2 項，尚在執行者 6 項，主要係地方產業發展計畫等案尚未完成，仍須繼續執行。

(二)預算執行之審核

1. 歲入預算數 2 億 5,494 萬餘元，決算審核結果(表 1)，審定實現數 2 億 7,318 萬餘元，應收保留數 2,092 萬餘元，主要係公有零售市場攤(鋪)位使用費尚待執行；合計決算審定數為 2 億 9,411 萬餘元，較預算超收 3,916 萬餘元(15.36%)，主要係市場土地使用補償金及權利金較預計增加。

表 1 經濟發展局主管歲入決算審定簡表

| 機 關 名 稱 | 預 算 數 | 決 算 審 定 數 | | | 審 定 數 與 預 算 數 比 較 增 減 | |
|-------------|-------------|-------------|------------|-------------|-----------------------|-------|
| | | 實 現 數 | 應 收 保 留 數 | 合 計 | 金 額 | % |
| | | | | | | |
| 合 計 | 254,945,000 | 273,187,009 | 20,927,227 | 294,114,236 | 39,169,236 | 15.36 |
| 臺南市政府經濟發展局 | 108,362,000 | 120,737,983 | 230,000 | 120,967,983 | 12,605,983 | 11.63 |
| 臺 南 市 市 場 處 | 146,583,000 | 152,449,026 | 20,697,227 | 173,146,253 | 26,563,253 | 18.12 |

單位：新臺幣元

2. 以前年度歲入轉入數計 5,722 萬餘元，決算審核結果(表 2)，審定實現數 1,779 萬餘元(31.09%)；減免數 811 萬餘元(14.18%)，主要係應收行政罰鍰逾執行時效，辦理註銷；應收保留數 3,131 萬餘元(54.72%)，主要係應收行政罰鍰仍待執行。

表 2 經濟發展局主管以前年度歲入轉入數決算審定簡表

| 機 關 名 稱 | 以前年度轉入數 | 決 算 審 定 數 | | | |
|-------------|------------|-----------|------------|------------|-------|
| | | 減 免 數 | 實 現 數 | 應 收 保 留 數 | |
| | | | | 金 額 | % |
| 合 計 | 57,226,185 | 8,116,396 | 17,793,726 | 31,316,063 | 54.72 |
| 臺南市政府經濟發展局 | 26,307,500 | 8,116,396 | 7,044,091 | 11,147,013 | 42.37 |
| 臺 南 市 市 場 處 | 30,918,685 | — | 10,749,635 | 20,169,050 | 65.23 |

單位：新臺幣元

3. 歲出原編預算數 6 億 3,179 萬餘元，因赴菲律賓辦理臺灣綜合展覽及文華市場消防安全設備改善工程等案經費不足，經動支第二預備金 290 萬餘元，合計預算數 6 億 3,470 萬餘元，決算審核結果(表 3)，審定實現數 4 億 8,604 萬餘元(76.58%)，應付保留數 1 億 1,285 萬餘元(17.78%)，保留原因詳「(一)計畫實施之查核」；合計決算審定數為 5 億 9,889 萬餘元，較預算減少 3,581 萬餘元(5.64%)，主要係補助計畫及各項業務經費結餘。

表 3 經濟發展局主管歲出決算審定簡表

| 機關名稱 | 預算數 | 決算審定數 | | | 審定數與預算數比較 | |
|------------|-------------|-------------|-------------|-------------|--------------|------|
| | | 實現數 | 應付保留數 | 合計 | 金額 | % |
| 合計 | 634,703,000 | 486,041,781 | 112,850,552 | 598,892,333 | - 35,810,667 | 5.64 |
| 臺南市政府經濟發展局 | 413,956,000 | 293,324,439 | 94,977,972 | 388,302,411 | - 25,653,589 | 6.20 |
| 臺南市市場處 | 220,747,000 | 192,717,342 | 17,872,580 | 210,589,922 | - 10,157,078 | 4.60 |

單位：新臺幣元

4. 以前年度歲出轉入數計 1 億 3,261 萬餘元，決算審核結果(表 4)，審定實現數 8,197 萬餘元(61.82%)；減免數 724 萬餘元(5.47%)，主要係補助及委辦計畫經費結餘；應付保留數 4,338 萬餘元(32.72%)，主要係下營市場改建工程仍待執行。

表 4 經濟發展局主管以前年度歲出轉入數決算審定簡表

| 機關名稱 | 以前年度轉入數 | 決算審定數 | | | |
|------------|-------------|-----------|------------|------------|-------|
| | | 減免數 | 實現數 | 應付保留數 | % |
| 合計 | 132,617,299 | 7,248,209 | 81,979,656 | 43,389,434 | 32.72 |
| 臺南市政府經濟發展局 | 90,342,694 | 4,784,960 | 65,865,265 | 19,692,469 | 21.80 |
| 臺南市市場處 | 42,274,605 | 2,463,249 | 16,114,391 | 23,696,965 | 56.05 |

單位：新臺幣元

二、附屬單位決算非營業部分

經濟發展局主管僅臺南市產業園區開發管理基金 1 個作業基金。茲將本年度決算審核結果說明如次：

(一)計畫實施之查核

業務計畫主要為七股科技及新吉工業區開發業務等 2 項，實施結果，實際數均與原預計相同。

(二)餘絀之審定

決算審核結果，審定賸餘 48 億 6,351 萬餘元，較預算增加 5 億 4,134 萬餘元，約 12.52%，主要係永康科技工業區開發完成結餘款較預計增加所致。

三、重要審核意見

(一)辦理工商登記服務及推動線上申辦作業，提升為民服務效能，惟執行情形未臻周延，有待加強辦理。

該局掌理轄內工商登記業務，並接受經濟部委託辦理公司登記，推動線上申辦作業，提升為民服務效能，截至本年底止轄管登記商業 62,874 家、公司 36,536 家。經查執行情形，核有：1. 依財政部南區國稅局列為正常營業狀態之商號，查無商業登記者計有 12,830 家；2. 部分商業登記營業地址與國稅機關登記不符；3. 辦理營運中工廠資料校正及營運調查，惟部分工廠登記地址未及時校正；4. 辦理未合法登記之工廠輔導登記，惟已列管 10 年以上未登記工廠仍有 27.41%(圖 1)，未再進行輔導或稽查等情事，經函請檢討改善。據復：1. 已全面清查未辦理商業登記之商號，截至民國 107 年 5 月底前已完成商業登記者計 175 家，預計於民國 108 年底前全部完成並輔導登記，爾後接獲國稅局通報，將輔導其辦理商業登記，逾期未改善者依法裁處；2. 清查結果，部分商號已註銷及擅自歇業將依規定廢止商業登記、或將輔導辦理資料釐正；3. 清查結果，部分營運中工廠因門牌整編調整、廠址變更或現場建物已拆除，將函請辦理更正或廢止登記，其餘未參與校正者，將於民國 107 年度工廠校正暨營運調查案辦理；4. 未登記工廠案件已擬訂稽查順序，預計於民國 112 年 6 月底前完成輔導與稽查，促使未登記工廠合法化。

圖 1 未登記工廠未稽查期間分布圖

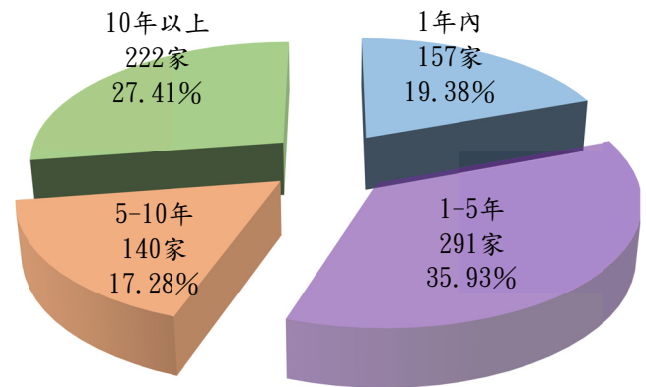

註：1. 截至民國 106 年 9 月 30 日止。

2. 資料來源：整理自臺南市政府經濟發展局提供資料。

(二)積極推動商圈專案輔導及行銷推廣，協助商圈提升競爭力，惟執行情形未臻理想，亟待檢討改進。

該局為協助地方商圈發展，扶植潛力產業成長，多元輔導行銷特色商圈，帶動商圈整體產業發展，輔導成立安平等 21 處商圈組織(圖 2)，分布於 16 個行政區。民國 104 至 106 年度辦理新興及地方特色商圈、校園及主題街道專案輔導 24 案、臺南市商圈輔導服務團計畫 3 案，另協助商圈協會辦理各項商業活動 36 案，列支數 1,949 萬餘元。經查執行情形，核有：1. 推動商圈專案輔導計畫，惟評選標準未一致，評選程序及標準未具公開透明性；2. 校園、新興及地方特色商圈專案輔導管考計畫未廣續執行，亦未另訂管考管理辦法，影響政府資源投入效益之評估；3. 辦理各項商業活動及行銷輔導，間有補助對象非屬商圈商業活動；4. 評估各商圈競爭力作為補助計畫執行參考，惟對「無力型、再造型商圈」或「觀察、待努力商圈」未有效輔導推動；5. 商圈專案輔導計畫辦理小旅行活動，未善用體驗行銷之網路擴散效果等情事，經函請檢討改善。據復：1. 為建立合理公開透明之評選程序及標準，已參考歷年執行方式，研訂「臺南市商圈專案輔導計畫作業及管考規定」，

作為公所申請商圈專案輔導計畫之依循；2. 研訂相關管考機制，由現行管理機制延伸，再納入績效評估，以控管商圈專案輔導計畫執行品質及績效，提升商圈整體發展；3. 未來補助相關案件，將對於活動主題、補助項目及內容加強檢視，以切合商圈商業活動，符合促進商圈發展之計畫目標；4. 本年度起依規定辦理商圈評鑑，將鼓勵「無力型、再造型」及「觀察、待努力」等類型商圈積極運作並爭取輔導經費；5. 後續委辦或執行小旅行等體驗行銷案件於規劃時一併納入行銷規劃，如部落客、網路行銷及提供建議行程等，期透過網路擴散效果，協助商圈宣傳當地特色。

圖 2 臺南市各行政區商圈分布圖

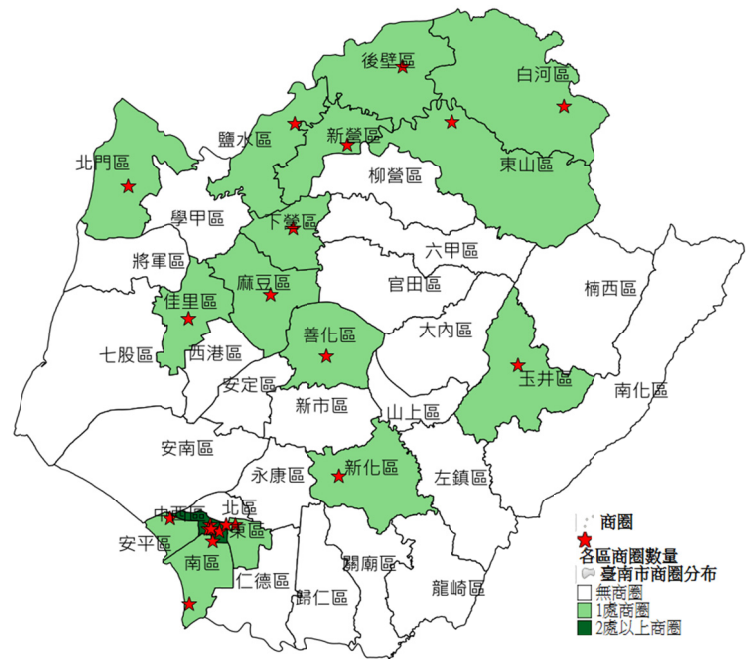

資料來源：整理自臺南市政府經濟發展局提供資料，套繪 QGIS。

(三)辦理各項專案投資商務推動計畫，吸引國內外廠商投資，惟未評估整體市場與投資環境需求取向，逐步納列各類工業區投資標的，有待加強辦理。

該局為吸引國內外廠商投資臺南，提供企業全方位服務，促進企業加速投資，民國 103 至 106 年度編列預算數計 1,000 萬元，辦理各項專案投資商務推動計畫。經查執行情形，核有：1. 南區鹽埕段商八國有非公用土地招商開發案(圖 3)，經 3 次公開招標仍未有廠商投標，影響土地活化及地方經濟發展，亟待通盤檢討，並加強與投資人溝通，以利吸引投資；2. 委託辦理工業用土地可投資標的的維護計畫，協助廠商取得市境閒置可供投資之土地資訊，惟未納列部分經政府編定工業區之閒

置土地，供廠商設廠參考，或整合其他委託服務案，俾使可投資標的的完整盤點及成果資源共享等情事，經函請檢討改善。據復：1. 期透過調整租金計算、招商條件、放寬開發經營項目及加強宣傳，降低廠商短期財務負擔，增加投資彈性，藉以消弭廠商投資疑慮，吸引廠商參與競標；2. 逐年辦理工業區投資標的之清查作業，進行資訊之揭露與協助媒合等措施，以活絡土地使用及促進投資。

圖 3 南區鹽埕段商八招商位置圖



資料來源：民國 105 年南區鹽埕段商八國有非公用土地招標設定地上權招商作業顧問案第 1 期成果報告。

(四)推動全球投資招商計畫，積極訪視潛力廠商來臺南投資，惟整體規劃未周妥，有待檢討改善。

該局為活絡區域經濟及促進產業發展，透過行動招商單一窗口、整合性資源平臺及開發外商投資案源，協助企業投資臺南，民國 103 至 106 年度編列預算數計 1,200 萬元，辦理臺南市全球投資招商推動計畫，預計訪視國內外潛力廠商 114 家，實際訪視 121 家(表 5)。經查執行情形，核有：1. 推動國內外投資案源訪視或邀請潛在投資者參訪，惟未聚焦廠商具體投資成果之關鍵績效指標(KPI)，以彰顯招商具體成果與績效；2. 全球招商部分工作事項未有中長期規劃與整合，允宜提升國際行銷曝光度，藉由跨域平臺協助投資廠商解決問題等情事，經函請檢討改善。據復：1. 建立更多市府與中介機構間之連結，來介接與廠商間需求網絡，未來將檢討計畫跨年執行期程，參考納入招商績效 KPI，以彰顯計畫效益；2. 朝向鏈結中介團體間的合作方式及強化國際行銷與曝光度等中長期目標，並藉由跨域平臺協助投資廠商解決問題，提升各產業招商專業度，加速企業投資臺南。

(五)積極推動太陽光電綠能政策，打造低碳宜居優質城市，惟執行情形未達目標，亟待加強辦理。

該局為有效減緩氣候變遷影響，打造低碳宜居優質城市，積極推動設置太陽光電系統，截至本年底止，取得同意備案達 4,483 件，裝置容量逾 432MW(百萬瓦)，減碳量達 26.45 萬噸，本年度辦理「太陽光電 2 年推動計畫」目標為 83MW，實際執行 217.70MW，達成率 262.29%。經查執行情形，核有：1. 依本市自治條例，用電契約容量達 800KW(瓩)以上用戶應設置一定比率太陽光電，惟未每年不定期公告用電大戶，致無法有效列管其設置期程，影響綠能推動效益；2. 民國 103 年公告用電大戶截至本年底

表 5 全球招商訪視國內外潛力廠商投資情形表
單位：家

| 年 度 | 預定訪視家數 | 實際訪視家數 | 訪 視 具 體 投 資 成 果 |
|-----|--------|--------|---|
| 合計 | 114 | 121 | 2 |
| 103 | 30 | 31 | 1. 民國 104 年與日本 Natural space 合作，於臺南市設立據點。 2. 民國 105 年日商 JINS 設立據點於新光三越西門店。 |
| 104 | 35 | 40 | |
| 105 | 30 | 30 | |
| 106 | 19 | 20 | |

資料來源：整理自臺南市政府經濟發展局提供資料。

表 6 用電大戶設置太陽能光電系統情形表
單位：家、KW、%

| 項 目 | 102 年度 | 103 年度 | 105 年度 |
|-----------------|----------|-----------|----------|
| 公告日期 | 1021202 | 1031229 | 1050801 |
| 公告家數(A) | 12 | 541 | 48 |
| 應設置屆期日期 | 1041201 | 1061228 | 1080731 |
| 剔除免設置家數(B) | — | 180 | 9 |
| 備案容量 KW | 4,020.03 | 99,563.20 | 2,516.77 |
| 同意展延家數(C) | — | 96 | — |
| 陳述不合理家數(D) | — | 37 | — |
| 受理且待補正家數(E) | — | 8 | — |
| 尚在評估家數(F) | — | — | 30 |
| 同意備案家數(G) | 12 | 220 | 9 |
| 執行率 G/(A-B)×100 | 100 | 60.94 | 23.08 |

註：1. 統計至民國 106 年 12 月底資料，民國 104 年度未辦理公告。
2. 資料來源：整理自臺南市政府經濟發展局提供資料。

止取得設置太陽能光電系統備案比率僅 60.94%(表 6)，亟待積極溝通與輔導，增加替代方案措施及誘因等情事，經函請檢討改善。據復：1. 台灣電力股份有限公司以電力用戶相關資料涉及營業秘密，未便提供用電大戶資料，已函請中央政府協助加強與該公司溝通，俾利追蹤列管用電大戶設置太陽光電系統情形；2. 「再生能源發展條例」修正草案將修正用電契約之契約容量在一定容量以上之電力用戶，應共同參與設置再生能源相關設備、購買再生能源憑證，未依規定辦理者，應繳納代金，俟該條例修正後，將配合修正臺南市低碳城市自治條例第 23 條規定，以增加替代方案措施及誘因。

(六)推動低碳運輸政策設置電動車停車格位與充電站及停車優惠，惟執行情形未臻完善，仍待加強積極辦理。

臺南市政府為推動低碳運輸政策，於臺南市低碳城市自治條例第 27 條規定，應普設電動車輛充電系統，公務機關應優先設置，並於民國 106 年 7 月 12 日公告綠能車輛停放臺南市路邊停車場予以路邊停車月票半價優惠等措施。截至民國 106 年 9 月底止，臺南市公有電動汽車充電站 19 處、充電樁 65 座。經查執行情形，核有：1. 已訂定設置低碳車輛充電設備補助辦法，惟未編列相關補助預算及訂定相關申請文件與審查程序，致尚無業者提出補助申請，充電設備普及度不足；2. 部分停車場未依規定比率設置電動汽車停車格位，或遭其他汽車占用，未能達成政策美意；3. 已提供電動汽車停車及充電等優惠措施，惟政府網站未公告設置地點與數量等相關資訊，影響民眾使用便利性；4. 委外辦理充電設施基本維護保養作業，惟部分故障損壞未積極通知廠商檢修，影響充電樁功能發揮及民眾對政府施政觀感等情事，經通知檢討改善。據復：1. 已完成「臺南市停車場經營業設置低碳車輛充電設備補助辦法」之相關申請書件表單及審查作業流程，並於民國 107 年公務預算編列 1.6 億元獎助經費；2. 截至民國 107 年 2 月已陸續完成 43 處 84 個綠能優先格位設置，並將設置不足處，已函請業者設置；3. 已將設有充(換)電設備之路外公共停車場相關資訊，登載於停車管理處網頁供民眾參閱；4. 故障損壞之充電設施已檢修完成。

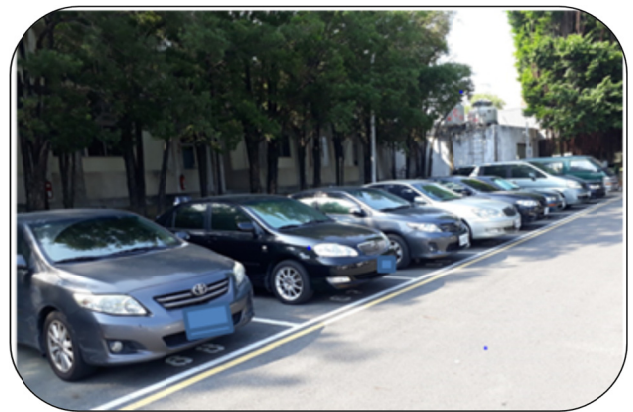

民治市政中心停車場電動汽車優先停車位

四、上年度重要審核意見追蹤查核情形

本處於民國 105 年度總決算審核報告列重要審核意見 5 項，經賡續追蹤查核實際辦理結果，經核均已研謀改善或依改善措施持續辦理(表 7)。

表 7 民國 105 年度總決算審核報告所列經濟發展局主管重要審核意見覆核辦理情形表

| 重 | 要 | 審 | 核 | 意 | 見 | 標 | 題 | 說 | 明 |
|---|---|---|---|---|---|---|---|---|---|
| 已研謀改善或依改善措施持續辦理 | | | | | | | | | |
| (一)為用戶安全辦理天然氣管線安全管理，惟搶修頻率上升，暗管未實地測試漏氣，亟待檢討改善。 | | | | | | | | | |
| (二)積極推動綠能陽光公舍計畫，提升綠色能源並增裕庫收，惟執行情形未臻周延，有待加強改進。 | | | | | | | | | |
| (三)爭取中央補助辦理石油及液化石油氣業務檢查，惟檢查件次大幅減少，亟待加強辦理。 | | | | | | | | | |
| (四)積極辦理地方產業創新研發推動計畫，促進生技創新產業發展，惟執行情形及成效未盡理想，有待檢討改善。 | | | | | | | | | |
| (五)積極查核市售商品標示情形，保障消費者權益，惟稽查作業未盡周延，仍待加強改善。 | | | | | | | | | |

拾肆、社會局主管

社會局主管計有公務機關 1 個、非營業特種基金單位 1 個，各該單位決算及附屬單位決算非營業部分之審核情形如次：

一、單位決算部分

社會局主管僅臺南市政府社會局 1 個機關，下設仁愛之家、照顧服務管理中心、家庭暴力暨性侵害防治中心等 3 個單位，掌理全市社會政策之執行，包括老人福利服務、弱勢民眾生活扶助、醫療補助、急難救助、災害救助、身心障礙者權益服務、兒少福利服務、婦女權益維護、居家服務、日間照顧、家庭托顧、加強家庭暴力防治教育推廣與宣導等各項社會福利業務，以增進社會安全制度，提升各項社會福利措施之服務品質，達到幸福之福利社會。茲將本年度決算審核結果說明如次：

(一)計畫實施之查核

業務計畫 7 項，下分工作計畫 10 項，包括辦理低及中低收入戶、身心障礙者、弱勢家庭兒童及少年、65 歲以上老人等各項生活扶助、建立社區關懷據點及推展社區照顧業務、辦理長期照顧服務、執行災害救助工作、協助家庭暴力及性侵害被害人緊急安置、心理輔導等重要施政項目，其中已執行完成者 3 項，尚在執行者 7 項，主要係居家服務等委外辦理計畫等案尚未完成，須繼續執行。

(二)預算執行之審核

1. 歲入預算數 19 億 1,437 萬餘元，決算審核結果，審定實現數 18 億 5,415 萬餘元，應收保留數 474 萬餘元，主要係社會福利津貼溢領款項尚待收回；合計決算審定數為 18 億 5,890 萬餘元，較預算短收 5,547 萬餘元(2.90%)，主要係中央補助款核定數較預計減少所致。

2. 以前年度歲入轉入數計 1,827 萬餘元，決算審核結果，審定實現數 555 萬餘元(30.41%)；減免數 17 萬餘元(0.95%)，主要係行政罰鍰義務人死亡或帳載錯誤註銷；應收保留數 1,254 萬餘

元(68.64%)，主要係以前年度社會福利津貼溢領款項仍待收回。

3. 歲出原編預算數 63 億 4,788 萬餘元，因辦理東區大林平價住宅及安南區大同平價住宅建物拆除、發放中低收入老人生活津貼經費不足等事由，經動支第二預備金 5,041 萬餘元，合計預算數 63 億 9,830 萬餘元，決算審核結果，審定實現數 56 億 7,240 萬餘元(88.65%)，應付保留數 2 億 6,518 萬餘元(4.14%)，保留原因詳「(一)計畫實施之查核」；合計決算審定數為 59 億 3,759 萬餘元，較預算賸餘 4 億 6,071 萬餘元(7.20%)，主要係委辦及補助計畫等經費結餘。

4. 以前年度歲出轉入數計 1 億 3,369 萬餘元，決算審核結果，審定實現數 1 億 1,396 萬餘元(85.24%)；減免數 1,538 萬餘元(11.51%)，主要係委辦及補助計畫結餘款；應付保留數 434 萬餘元(3.25%)，主要係補助下營區公所辦理大屯社區活動中心整修工程等案仍待執行。

二、附屬單位決算非營業部分

社會局主管僅臺南市公益彩券盈餘分配基金 1 個特別收入基金。茲將本年度決算審核結果說明如次：

(一)計畫實施之查核

業務計畫主要係有效管理運用公益彩券盈餘分配款，辦理身心障礙者、老人、兒童、少年、婦女及其他社會福利措施等 15 項計畫，實施結果，實際數較原預計增加者 11 項，減少者 4 項，主要係經濟弱勢家庭兒童及少年生活扶助、低收入戶健保病患住院膳食費補助、遊民安置醫療等相關費用及路倒民眾醫療費用、父母未就業家庭育兒津貼等計畫之申請人數較預計減少，致未能達成預計目標。

(二)餘絀之審定

決算審核結果，審定短絀 2 億 7,933 萬餘元，較預算減少短絀 1 億 2,456 萬餘元，約 30.84%，主要係公益彩券銷售情況良好，致彩券盈餘分配收入較預計增加。

三、重要審核意見

(一)積極辦理遊民服務業務，協助重返社會自立生活，獲中央考核社會救助組特優，惟執行情形未盡理想，有待檢討改進。

該局為協助遊民重返社會，促使自立生活，辦理遊民之醫療補助、諮商輔導、生活訓練及福利服務等事項。本年度中央對直轄市與縣(市)政府執行社會福利績效考核結果，臺南市政府獲評為社會救助組特優。民國 104 至 106 年度共編列 5,611 萬餘元經費辦理遊民服務業務，累計實支數 5,238 萬餘元，截至本年底止，列管遊民人數為 184 人，其中 101 人居無定所、19 人安置遊民臨時收容所。經查執行情形，核有：1. 訂定臺南市遊民安置及輔導辦法供各權責機關辦理遊民輔導，惟未配合中央函頒範例檢討修正；2. 已設置遊民資料庫及個案管理系統，惟欠缺統計與管理功能，亦未善

用系統功能，以減少人力謄寫及重複性工作；3. 間有遊民入住收容中心逾 1 年，雖參加職業訓練課程，惟就業媒合工作內容與所學技能無關、或未能產生穩定收入，仍未能自立生活；4. 打造行動沐浴車維護遊民健康及改善個人衛生問題，惟因採定點服務及據點擇選等問題，致平均使用人次偏低(表 1)等情事，經函請檢討改善。據復：1. 刻正修正臺南市遊民安置及輔導辦法；2. 將積極爭取經費增修資訊管理系統功能，並檢討社會工作個案管理系統功能與實用性，以提升自動化管理及行政效能；3. 街友中心安置期限以 3 個月為限，惟評估個案有動機改變現狀，且均依與社工討論之處遇目標進行，乃持續協助並提供安置服務，未來將視收容街友狀況調整生活重建服務內容及課程規劃，每季檢討與規劃調整下期技能訓練課程；4. 將請外展服務方案社工到場協助，積極宣導街友使用行動沐浴車，並適時檢討調整服務時間、頻率及地點，以提升服務效益。

表 1 行動沐浴車使用情形統計表

單位：人次

| 年 度 | 臺 南 公 園 | | 水 萍 塢 公 園 | | 人 安 基 金 會 | | 體 育 公 園 | | 其 他 | |
|-----|------------|--------------------|------------|--------------------|------------|--------------------|------------|--------------------|------------|--------------------|
| | 使 用 人 次 | 平 均 每 次 使 用 人 次 | 使 用 人 次 | 平 均 每 次 使 用 人 次 | 使 用 人 次 | 平 均 每 次 使 用 人 次 | 使 用 人 次 | 平 均 每 次 使 用 人 次 | 使 用 人 次 | 平 均 每 次 使 用 人 次 |
| 102 | 102 | 2.49 | 143 | 3.18 | 未設點 | | 261 | 5.93 | 158 | 39.50 |
| 103 | 1,290 | 28.67 | 164 | 3.64 | 18 | 18.00 | 469 | 9.57 | 336 | 67.20 |
| 104 | 1,166 | 24.29 | 116 | 3.41 | 319 | 22.79 | 391 | 9.31 | 527 | 105.40 |
| 105 | 11 | 0.26 | 未設點 | | 1,041 | 24.79 | 263 | 5.84 | 266 | 88.67 |
| 106 | 6 | 0.12 | 未設點 | | 1,399 | 27.43 | 267 | 5.45 | 150 | 25.00 |

註：1. 平均每次使用人次=使用人次/當年度出勤次數。

2. 其他係指招待遊民參加尾牙、端午、中秋等節慶於活動地點臨時設點。

3. 資料來源：整理自臺南市政府社會局提供資料。

(二)為照顧長期臥床失能民眾，提供到宅沐浴車服務，惟未充分發揮公有沐浴車服務能量，且未妥為規劃沐浴車服務區域，有待檢討改善。

該局所屬臺南市政府照顧服務管理中心為照顧長期臥床之設籍並實際居住臺南市中(重)度失能者、身心障礙者，於民國 105 年度打造到宅沐浴車 1 輛，訂定「臺南市到宅沐浴車委辦實施計畫」，提供在家全身沐浴服務，並補助使用該沐浴車或民間自有沐浴車沐浴服務費，於民國 105 及 106 年度公益彩券盈餘分配基金(下稱公彩基金)共編列預算數 319 萬餘元，累計實支數 143 萬餘元，共服務 41 區、1,010 人次。經查執行情形，核有：1. 沐浴車服務區域尚有未開發之行政區，公有沐浴車服務能量未充分發揮，未善用既有資料庫通知隱性需求者，提升服務量能，增進計畫執行效益；2. 公私有沐浴車服務區域未妥為規劃，致部分沐浴車服務人數偏低且徒增經營成本(圖 1)；3. 到宅沐浴服務補助對象有待檢討；4. 委辦合約訂定後，廠商服務人力未到齊，無法提供服務，降低計畫執行效能；5. 尚未訂定業務監督、輔導及定期考核之計畫及衡量標準，無法透過監督考核及早發覺效益欠佳並予輔導協助等情事，經函請檢討改善。據復：1. 已向衛生福利部提出經費申請，於經費

核定前將加強宣導，以增進計畫執行效益；2. 到宅沐浴車於民國 107 年 1 月 1 日納入長照服務項目後，照管專員可連結該項資源，由專員考量服務範圍、個案狀況及車輛服務量能等因素進行派案提供服務，以提升服務人數及減少成本；3. 到宅沐浴車已納入長照服務項目並訂有補助標準，待中央核定計畫後，將依規定辦理；4. 嗣後訂定契約時，將參考中央有關沐浴車相關規定辦理，以避免影響個案及政府權益；5. 將訂定相關考核指標並安排實地現場查核，以了解實際服務情形，及早輔導協助以提升執行成效。

圖 1 接受長照服務之中、重度失能者分布情形及到宅沐浴車服務區域

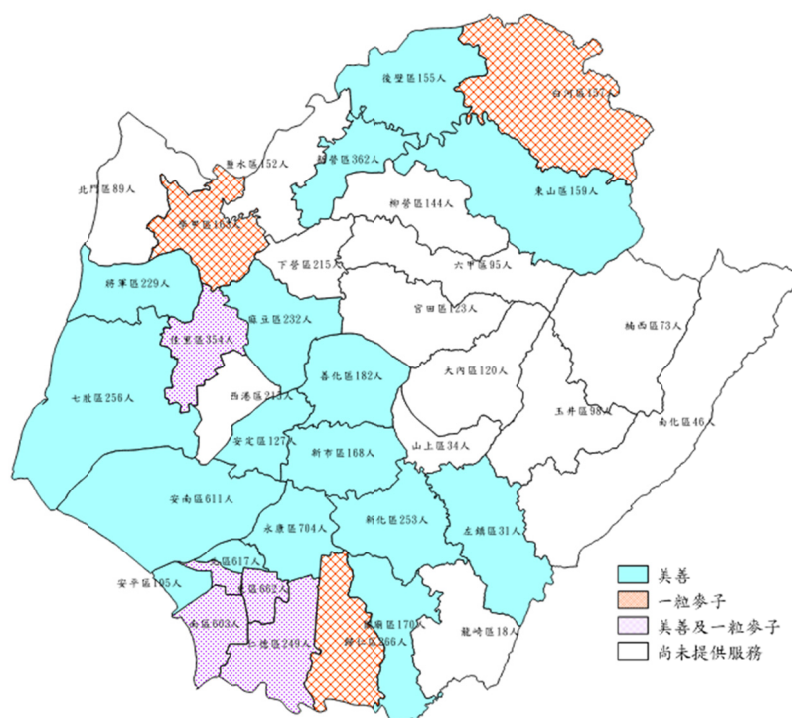

資料來源：整理自臺南市政府社會局提供資料，套繪 QGIS。

(三)提供輔具租借相關服務，以滿足民眾需求，減少資源浪費，惟執行情形未臻周全，允應檢討改進。

臺南市公益彩券盈餘分配基金本年度編列預算數 695 萬餘元，實支數 636 萬餘元，委託財團法人伊甸社會福利基金會辦理臺南市輔具資源中心，以提供身心障礙者及有輔具需求之民眾獲得輔具相關服務，提升其自立生活能力及參與社會之潛能。經查執行情形，核有：

1. 網站租借資訊查詢功能尚未開發，且未充實輔具圖片及相關諮詢訊息，影響民眾查詢運用；
2. 北區服務站之輔具回收件數偏低，允宜加強宣導及推廣，以減少社會資源浪費(圖 2)；
3. 未依過去實績及有關數據編列輔具租借收入預算等情事，經函請檢討改善。據復：1. 已更新網頁連結，並規劃每 1-2 週公告最新

圖 2 民國 106 年度輔具回收(南、北站)情形

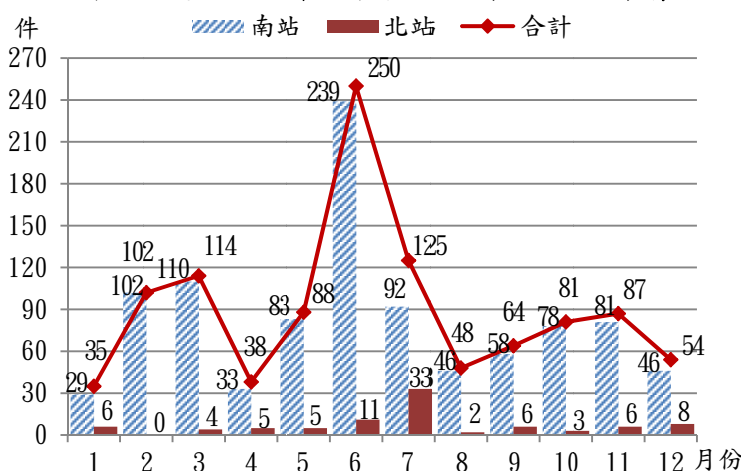

資料來源：整理自臺南市政府社會局提供資料。

輔具庫存狀態供民眾查詢；2. 民國 107 年度將加強與各醫院出院準備服務小組連繫，藉此強化輔具高使用族群之宣傳，並持續加強民眾輔具回收概念宣導工作；3. 已研議於未來編列年度預算時將輔具租借收入編入預算。

(四)公益彩券盈餘分配基金編列應由公務預算支應之身心障礙者鑑定費，且支付標準偏高，允應檢討改進。

公益彩券盈餘分配基金自民國 100 年度起編列身心障礙鑑定費用，交由衛生局支付身心障礙者鑑定費，近 5 年度(民國 102 至 106 年度)共計編列預算數 1 億 4,000 萬元，累計實支數 9,483 萬餘元，鑑定 78,753 件。經查執行情形，核有：1. 未依身心障礙者權益保障法規定由衛生局編列公務預算支應身心障礙鑑定費用；2. 身心障礙者鑑定費支付標準與其他直轄市比較偏高，有待檢討(表 2)等情事，經函請檢討改善。據復：1. 衛生局已將身心障礙鑑定相關經費列入民國 108 年度概算，惟編列金額尚待審議，爰公彩基金是否編列預算支應，已提公彩委員會討論；2. 已於民國 107 年 1 月「身心障礙者鑑定審議諮詢小組」臨時會議決議修正調降部分鑑定費用，以節省經費支出。

表 2 民國 106 年度身心障礙者鑑定費用標準比較表

單位：新臺幣元

| 鑑 定 類 別 | 臺 北 市 | 新 北 市 | 桃 園 市 | 臺 中 市 | 臺 南 市 | 高 雄 市 |
|---------------------|---------|---------|-------|---------|---------|---------|
| 單 項 鑑 定 | 1,100 | 1,000 | 1,000 | ① 1,300 | ② 1,200 | 900 |
| 多 項 鑑 定 | 2,200 | 2,000 | 2,000 | ① 2,600 | ② 2,400 | 1,400 |
| 到 宅 (居 家) 單 項 鑑 定 | ① 3,100 | ③ 2,400 | 2,000 | 1,600 | ④ 2,000 | ② 2,900 |
| 到 宅 (居 家) 多 項 鑑 定 | ② 4,200 | ① 4,800 | 3,000 | 2,900 | ③ 4,000 | 3,400 |

註：1. 表列①-④係由高至低。

2. 資料來源：整理自臺北市政府衛生局、桃園市政府、臺南市政府衛生局、高雄市政府衛生局等公告、新北市政府衛生局及臺中市政府衛生局官網。

(五)加強規劃長照十年計畫 2.0 創新與整合性服務，擴大服務對象及服務據點，惟執行情形未盡周延，有待檢討改善。

截至本年底止，臺南市已成立 20 區 28 間日間照顧中心(下稱日照中心)，其餘 17 區預計於民國 107 年底前成立 18 間，東區、新營區及中西區更將各增設 1 間，達到 37 個行政區皆有日照中心，共 48 間。長照十年計畫 2.0 所服務對象，除延續長照十年計畫之服務對象外，亦擴大納入未滿 50 歲失能身心障礙者、65 歲以上衰弱老人等，以期達到高齡社會健康照護政策之生理、心理及社會面向「最適化」內涵。經查執行情形，核有：1. 未辦理資源盤點即申請補助辦理團體家屋，又未公布補助計畫，致 8 成補助款因布點未如預期需繳回；2. 已辦理創新服務，惟服務資訊取得難度高，宣傳力度不足；3. 失能身心障礙者日間照顧服務中心補助計畫及經費編列尚欠周延等情事，經函請檢討改善。據復：1. 將儘速擬定民國 107 年失智症老人團體家屋相關實施計畫，且將事先對布建團體家屋數作短、中、長期規劃，及辦理相關遴選事宜；2. 已於臺南市福利地圖等平台介紹失智服務據點布建等創新服務業務相關資訊，並加強改善搜尋便利性與資訊豐富度；3. 已配合中央長期照顧

給付及支付基準修正給付方式及標準，並研擬督導、查核及監測機制，以維護失能身心障礙者日照中心服務品質，確保服務對象權益。

四、上年度重要審核意見追蹤查核情形

本處於民國105年度總決算審核報告列重要審核意見5項，經賡續追蹤查核實際辦理結果，經核均已研謀改善或依改善措施持續辦理(表3)。

表3 民國105年度總決算審核報告所列社會局主管重要審核意見覆核辦理情形表

| 重 | 要 | 審 | 核 | 意 | 見 | 標 | 題 | 說 | 明 |
|--|---|---|---|---|---|---|---|---|---|
| 已研謀改善或依改善措施持續辦理 | | | | | | | | | |
| (一)積極布建日間照顧中心及家庭托顧點，惟部分行政區仍欠缺服務點，且未規劃短中長期布建目標及檢討部分據點服務案量降低原因，有待檢討改進。 | | | | | | | | | |
| (二)已辦理長期照顧人力職前及在職教育訓練，惟預算編列、開辦時程及課程規劃有欠周延，影響照顧人力補充及留任率與專業能力之提升，亟待檢討改善。 | | | | | | | | | |
| (三)積極提供家暴及性侵害被害人安置及加強家暴月宣導活動，惟被害人庇護處所未能滿足多元需求，宣導區域過於集中，有待檢討改善。 | | | | | | | | | |
| (四)強化目睹家庭暴力兒童及少年轉知教育單位協助輔導，惟知會單控管及處理效率仍欠周妥，亟待研謀改善。 | | | | | | | | | |
| (五)公益彩券盈餘分配基金資金借予市庫使用未計收利息，允應檢討改進。 | | | | | | | | | |

拾伍、勞工局主管

勞工局主管計有公務機關1個、非營業特種基金2個，各該單位決算及附屬單位決算非營業部分之審核情形如次：

一、單位決算部分

勞工局主管僅臺南市政府勞工局1個機關，下設職訓就服中心1個單位，掌理全市勞工組織、福利、安全衛生、勞資關係、勞動條件及外籍勞工管理事項，暨辦理職業訓練及就業服務等。茲將本年度決算審核結果說明如次：

(一)計畫實施之查核

業務計畫5項，下分工作計畫6項，包括輔導各產業工會辦理組訓教育、勞工教育訓練、辦理勞資關係爭議、諮詢服務、勞動檢查、外籍勞工查察及諮詢、職業訓練及就業服務等重要施政項目，其中已執行完成者4項，未執行者1項，係實際未發生應補助勞工保險保費差額，致未執行，尚在執行者1項，主要係短期就業方案諮詢及輔導作業辦理中，須繼續執行。

(二)預算執行之審核

1. 歲入預算數8,918萬餘元，決算審核結果，審定實現數1億141萬餘元，應收保留數2,520萬餘元，主要係違反相關法規之行政罰鍰尚待收繳；合計決算審定數為1億2,661萬餘元，較預算超收3,743萬餘元(41.97%)，主要係違反相關法規之行政罰鍰較預計增加。

2. 以前年度歲入轉入數計7,377萬餘元，決算審核結果，審定實現數914萬餘元(12.39%)；

減免數 2,081 萬餘元(28.21%)，主要係已逾執行時效，依法註銷罰鍰所致；應收保留數 4,382 萬餘元(59.40%)，主要係應收未收行政罰鍰仍待執行。

3. 歲出預算數 2 億 9,300 萬餘元，決算審核結果，審定實現數 2 億 7,563 萬餘元(94.07%)，應付保留數 130 萬元(0.44%)，保留原因詳「(一)計畫實施之查核」；合計決算審定數為 2 億 7,693 萬餘元，較預算賸餘 1,606 萬餘元(5.48%)，主要係輔助勞工建購及修繕住宅貸款補貼利息較預計減少所致。

4. 以前年度歲出轉入數計 130 萬元，決算審核結果，審定實現數 130 萬元(100.00%)。

二、附屬單位決算非營業部分

勞工局主管有臺南市身心障礙者就業基金及臺南市勞動安全基金等 2 個特別收入基金。茲將本年度決算審核結果說明如次：

(一)計畫實施之查核

業務計畫主要為身心障礙者職業訓練、補助設立庇護工廠相關費用、超額進用身心障礙者獎勵金、身心障礙者支持性就業服務、身心障礙者職務再設計、辦理保障勞工權益及重大職業災害之相關補助作業等 6 項，實施結果，實際數較原預計增加者 4 項，減少者 2 項，主要係部分人員離退訓，致受訓人數較預計減少、及獎勵金補助部分人員任職未滿 1 年，不符合標準，補助人數較預計減少所致。

(二)餘絀之審定

決算審核結果，審定賸餘 9,747 萬餘元，較預算增加 2,288 萬餘元，約 30.69%(表 1)，主要係違反勞動基準法等法規罰鍰收繳數較預計增加所致。

表 1 勞工局主管非營業特種基金餘絀審定簡表

單位：新臺幣元

| 基金名稱 | 預算數 | 決算審定數 | 審定數與預算數比較增減 | |
|--------------|--------------|-------------|-------------|-------|
| | | | 金額 | % |
| 特別收入基金 | 74,581,000 | 97,470,987 | 22,889,987 | 30.69 |
| 臺南市身心障礙者就業基金 | - 20,419,000 | - 9,070,417 | 11,348,583 | 55.58 |
| 臺南市勞動安全基金 | 95,000,000 | 106,541,404 | 11,541,404 | 12.15 |

三、重要審核意見

(一)積極辦理勞動檢查業務，維護勞工權益，惟執行情形未盡嚴密，亟待研謀改進。

該局於民國 106 年 1 月成立臺南市政府勞工局勞動檢查中心(下稱勞動檢查中心)，以貫徹勞動法令之執行、維護勞雇雙方權益、生命 safety 及提升行政效能，下分勞動條件組及職業安全組，近 3 年度編列(民國 104 至 106 年度)編列勞動條件檢查業務預算數分別為 2,402 萬餘元、2,818 萬餘元及 3,152 萬餘元，執行結果，決算數分別為 1,631 萬餘元、2,386 萬餘元及 2,826 萬餘元，實際檢

查事業廠數分別為 3,883 廠、4,372 廠及 3,932 廠，占當年度適用勞動基準法僱有勞工事業廠數 10.38%、12.94%及 10.00%(圖 1)，顯示積極執行業務，維護勞工權益；並由勞動部授權民國 106 年 9 月 1 日起辦理轄區內八大工業區之職業安全衛生法宣導及監督檢查權限，由勞動部補助經費，本年度預算數 1,118 萬餘元，決算數 571 萬餘元，實際檢查 24 廠(占勞工事業

圖1 勞動條件檢查業務辦理情形概況圖

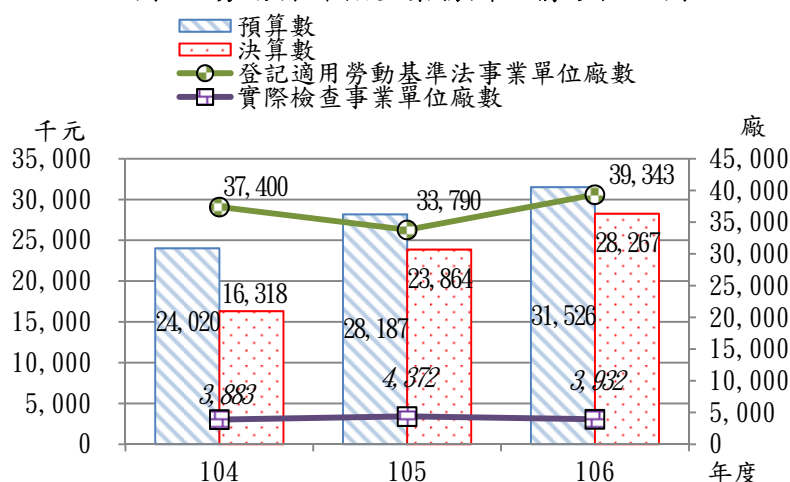

資料來源：整理自臺南市政府勞工局提供資料。

廠數 0.06%)。經查執行情形，核有：1. 未確實於勞動部職業安全衛生署相關勞動檢查機構、地方政府勞動條件等檢查資訊管理系統登載相關資訊，不利案件控管；2. 未依限將勞動監督檢查計畫函報中央主管機關核備，影響計畫實施；3. 向中央提出補助增聘勞動條件檢查人力需求，惟部分人員派駐勞動部職業安全衛生署南區職業安全衛生中心；4. 已按年對社會福利機構進行勞動條件檢查，惟針對未合格機構之複查頻率不一，致生社會福利機構不當要求勞工回捐薪資等情事，經函請檢討改善。據復：1. 已要求同仁確實於系統登載案件資訊，以維資料完整性，俾利追蹤；2. 爾後將加強控管擬定計畫報部時程；3. 將配合勞動部職業安全衛生勞動檢查範圍授權期程，進行派駐人員之調整，評估實際需求人力額度；4. 已擬定相關複查機制並加強相關局處間之橫向溝通協調。

(二)補助工會辦理相關勞工教育訓練及評鑑，促進勞工身心健康，惟執行情形未臻嚴謹，有待檢討改善。

該局為提升各級工會辦理勞工教育訓練品質並強化勞工職能，促進勞工身心健康，補助工會辦理勞工教育訓練費用，本年度編列相關業務補助預算數 1,212 萬元，決算數 1,097 萬餘元。經查執行情形，核有：1. 補助工會尚乏統一行政規則，共同性費用標準不一；2. 補助市級總工會辦理外地觀摩研習經費支出(表 2)尚乏補助審核標準；3. 補助市級總工會辦理幹部及會員代表教育訓練金額高於中央標準，且未訂定場次定義；4. 未落實派員實地訪查補助市級總工會辦理教育訓練成效；5. 未妥為訂定工會會務評鑑獎金上限及名額；6. 工會會

表 2 臺南市政府勞工局補助市級總工會辦理觀摩研習經費支出情形表

單位：新臺幣元、%

| 年 度 | 預 算 數 | 決 算 數 | 執 行 率 |
|-----|------------|------------|-------|
| 合 計 | 12,890,000 | 10,580,638 | 82.08 |
| 103 | 3,460,000 | 2,695,825 | 77.91 |
| 104 | 3,460,000 | 2,583,866 | 74.68 |
| 105 | 2,960,000 | 2,752,053 | 92.97 |
| 106 | 3,010,000 | 2,548,894 | 84.68 |

資料來源：整理自臺南市政府勞工局提供資料。

務評鑑作業方式未盡嚴謹，且未辦理複核；7. 未適時更新政府資料開放平台之已登記立案工會名單等情事，經函請檢討改善。據復：1. 將修正「臺南市政府勞工局補助市級總工會辦理幹部及會員代表教育訓練實施計畫」等計畫，統一各項共同性補助項目之補助金額標準；2. 將增訂外地觀摩相關規範；3. 將參酌勞動部及各地方勞工行政主管機關之教育訓練補助標準修正相關計畫內容；4. 將派員進行實地查訪；5. 將視年度預算訂定優等工會獎金補助上限；6. 將依評鑑結果公告績優工會名單；7. 已更新平台資料，爾後將同步辦理更新。

(三)賡續辦理職業災害勞工個案主動關懷服務，協助渡過危機並爭取權益，惟執行情形未臻周延，有待檢討改進。

該局為維護職業災害勞工權益、支持家庭渡過危機及協助勞工重返職場，按年訂定「職業災害勞工個案主動服務計畫」，以協助勞工維護權益，爭取合宜之工作環境與條件。該計畫由勞動部職業安全衛生署陸續補助，近3年度(民國104至106年度)預算數分別為304萬餘元、378萬餘元及389萬餘元，實支數分別為276萬餘元、335萬餘元及345萬餘元；個案管理人數分別為190、242及242人；一般諮詢人次分別為4,396、3,764及3,633人次(圖2)。

經查執行情形，核有：1. 本年度有2個月未依規定聘請外部機構之專家學者進行專業督導；2. 間有未依規定時限填報職業災害個案服務填報系統各項表單，及未將新增開案服務職災個案資訊傳送相關中央機關；3. 職業災害勞工追蹤暨滿意度調查表之相關問卷題目過於簡化，未確實掌握受服務對象對各項業務之反映與滿意度等情事，經函請檢討改善。據復：1. 將依規定聘請外部機構之專家學者進行專業督導，並注意聘用條件及督導時程，以符計畫規定；2. 已對相關承辦人員進行宣導，嗣後將依規定時限內填報，以利即時掌握職災勞工服務開案情形、追蹤復工動向及傳送相關職災個案資訊至中央機關；3. 已修正相關題目，期能確實掌握受服務對象之反映與滿意度，作為後續提供相關服務改進之參考。

度調查表之相關問卷題目過於簡化，未確實掌握受服務對象對各項業務之反映與滿意度等情事，經函請檢討改善。據復：1. 將依規定聘請外部機構之專家學者進行專業督導，並注意聘用條件及督導時程，以符計畫規定；2. 已對相關承辦人員進行宣導，嗣後將依規定時限內填報，以利即時掌握職災勞工服務開案情形、追蹤復工動向及傳送相關職災個案資訊至中央機關；3. 已修正相關題目，期能確實掌握受服務對象之反映與滿意度，作為後續提供相關服務改進之參考。

(四)提升勞資爭議調解服務量能，保障勞工權益，惟執行情形仍有待加強辦理之處，以提升服務成效。

該局為處理勞資爭議、保障勞工權益、增進勞工福祉及穩定勞動關係，於民國100年9月22日訂定臺南市勞動安全基金補助要點，以補助相關訴訟與生活費用；亦依勞資爭議處理法第11條

圖2 職業災害勞工個案主動服務辦理情形概況圖

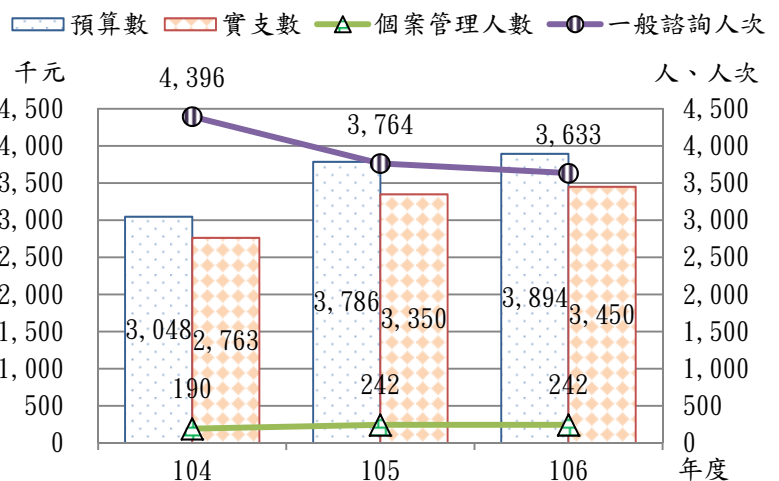

資料來源：整理自臺南市政府勞工局提供資料。

規定委託民間團體辦理調解勞資爭議案件，以提供民眾多重管道維護其權益。近 5 年度(民國 102 至 106 年度)轉介民間團體調解成立之案量比率不亞於該局指派調解人調解成立之案量比率，惟民間團體受理案件數及調解成立數逐年遞減，該局受理案件數及調解成立數逐年遞增(圖 3)。本年度受理案件 1,825 件，經調解成立 1,277 件，計補助 45 人，實支數 119 萬餘元。經查執行情形，核有：1. 委託民間團體辦理調解之案量及比率逐年下降，有待加強宣導，以妥善運用中央補助資源，提升調解效率；2. 部分申請補助檢附之表單未確實勾選補助案件種類，影響補助金額之勾稽；3. 申請補助者未確實填寫爭議發生時間及切結書內容等情事，經函請檢討改善。據復：1. 將持續輔導民間團體提升服務品質，取得勞資爭議當事人信賴，俾利選擇其協助處理勞資爭議案件，同時向爭議當事人積極加強宣導，鼓勵其利用民間團體調處之資源；2. 爾後將注意改善並確實勾選案件審查結果彙整表之補助案件項目；3. 爾後將加強注意調解申請書、切結書資料的完整性。

圖3 勞資爭議調解案件統計圖

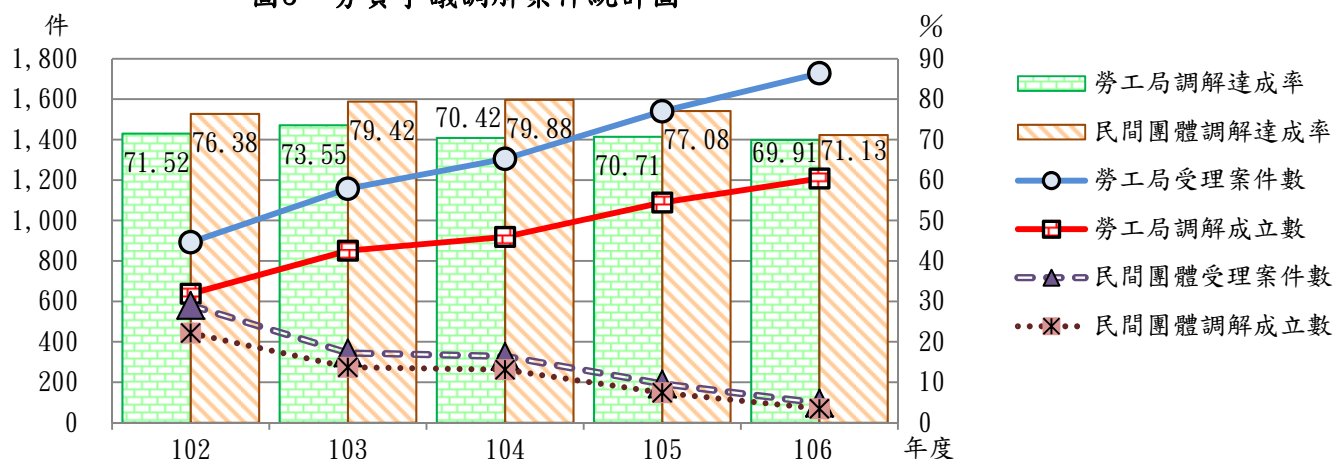

資料來源：整理自臺南市政府勞工局提供資料。

四、上年度重要審核意見追蹤查核情形

本處於民國 105 年度總決算審核報告列重要審核意見 4 項，經賡續追蹤查核實際辦理結果，經核均已研謀改善或依改善措施持續辦理(表 3)。

表 3 民國 105 年度總決算審核報告所列勞工局主管重要審核意見覆核辦理情形表

| 重 | 要 | 審 | 核 | 意 | 見 | 標 | 題 | 說 | 明 |
|---|---|---|---|---|---|---|---|---|---|
| 已研謀改善或依改善措施持續辦理 | | | | | | | | | |
| (一)積極建置身心障礙者人力銀行資料庫，辦理就業媒合服務，惟執行情形未盡周妥，允宜研謀改進。 | | | | | | | | | |
| (二)加強辦理身心障礙者職業訓練，協助其提升工作技能及適應能力，惟執行情形未盡周妥，允宜檢討改善，以提升訓練效益。 | | | | | | | | | |
| (三)辦理身心障礙者支持性就業服務，服務及就業成功人數明顯增加，惟執行情形未臻嚴謹，有待檢討改進，以提升服務成效。 | | | | | | | | | |
| (四)臺南市身心障礙者就業基金及臺南市勞動安全基金之收支保管及運用雖已訂定相關法令規範，惟監督管理機制有欠妥適，允應研謀具體改善措施。 | | | | | | | | | |

拾陸、衛生局主管

衛生局主管計有公務機關 1 個、非營業特種基金單位 1 個，各該單位決算及附屬單位決算非營業部分之審核情形如次：

一、單位決算部分

衛生局主管僅臺南市政府衛生局 1 個機關，掌理醫療救護、藥物管理、食品安全、防疫監測、健康促進、心理與精神照護等公共衛生相關事項。茲將本年度決算審核結果說明如次：

(一)計畫實施之查核

業務計畫 4 項，下分工作計畫 7 項，包括辦理 65 歲以上老人全口假牙免費裝置、加強公共衛生檢驗工作、執行食品安全檢查、推行婦幼保健及癌症防治，建立醫療保健資訊系統等業務，其中已執行完成者 4 項，尚在執行者 3 項，主要係 65 歲以上老人暨 55 歲以上原住民免費裝置全口活動假牙計畫，牙醫診所尚未核銷，須繼續執行。

(二)預算執行之審核

1. 歲入預算數 1 億 9,797 萬元，決算審核結果，審定實現數 2 億 2,749 萬餘元，應收保留數 2,755 萬餘元，主要係違反食品安全衛生管理法等相關法規之裁罰案件，尚待收繳；合計決算審定數為 2 億 5,505 萬餘元，較預算超收 5,708 萬餘元(28.84%)，主要係違反食品安全衛生管理法等相關法規之裁罰案件較預計增加所致。

2. 以前年度歲入轉入數計 1,750 萬餘元，決算審核結果，審定實現數 965 萬餘元(55.16%)，減免數 96 萬餘元(5.50%)，主要係行政裁罰案件已逾執行時效，依法註銷；應收保留數 688 萬餘元(39.34%)，主要係違反食品安全衛生管理法等相關法規之裁罰案件，仍待繼續催繳。

3. 歲出預算數 11 億 3,964 萬元，決算審核結果，審定實現數 9 億 7,840 萬餘元(85.85%)，應付保留數 9,420 萬餘元(8.27%)，保留原因詳「(一)計畫實施之查核」；合計決算審定數為 10 億 7,260 萬餘元，較預算賸餘 6,703 萬餘元(5.88%)，主要係配合中央編列採購疫苗經費結餘。

4. 以前年度歲出轉入數計 9,538 萬餘元，決算審核結果，審定實現數 8,938 萬餘元(93.71%)；減免數 392 萬餘元(4.11%)，主要係 65 歲以上老人免費裝置全口活動假牙計畫結餘；應付保留數 207 萬餘元(2.18%)，主要係安南醫院 BOT 案委託專案管理技術服務案仍待執行。

二、附屬單位決算非營業部分

衛生局主管僅臺南市醫療基金 1 個作業基金。茲將本年度決算審核結果說明如次：

(一)計畫實施之查核

該基金主要營運計畫係各區衛生所辦理一般門診醫療與各項預防保健性措施及體檢等 2 項，實施結果，實際數均較原預計增加，主要係公費流感疫苗接種及衛生保健服務等人次增加所致。

(二)餘絀之審定

決算審核結果，審定賸餘 2,542 萬餘元，較預算增加 1,285 萬餘元，約 102.24%，主要係臺南市立醫院委託經營所收醫療救助金較預計增加，業務外收入增加所致。

三、重要審核意見

(一)賡續辦理長者免費裝置全口活動假牙計畫，惟執行情形未為周妥，亟待檢討改善。

該局鑑於衛生福利部民國 95 年「台灣地區 45 歲以上人口口腔狀態變化狀況研究」指出，臺南市 65 歲以上長者全口無牙比率約 37.2%，遠超過全國平均之 21.5%，自民國 100 年 6 月啟動「臺南市 65 歲以上長者免費裝置全口活動假牙」計畫。本年度編列預算數 1 億 5,154 萬元，執行結果，實支數 8,979 萬元。經查執行情形，

核有：1. 預算執行率及個案裝置完成率偏低(圖 1)；2. 加入該計畫之合約醫療院所數量較計畫開辦時減少，且部分行政區無牙科合約醫療院所，影響民眾就醫可近性；3. 為維護偏遠地區老人口腔健康所購置之牙科器械閒置，未發揮財物效益等情事，經函請檢討改善。據復：1. 已針對執行進度較慢之院所進行電訪或函文通知，並將適時調配人力，加速行政作業流程；2. 持續與牙醫師公會溝通，鼓勵本市牙醫師加入計畫提供服務；3. 將積極與牙醫師公會協調牙醫師人力支援，提供偏遠地區民眾服務。

圖1 老人全口假牙裝置計畫經費保留情形圖

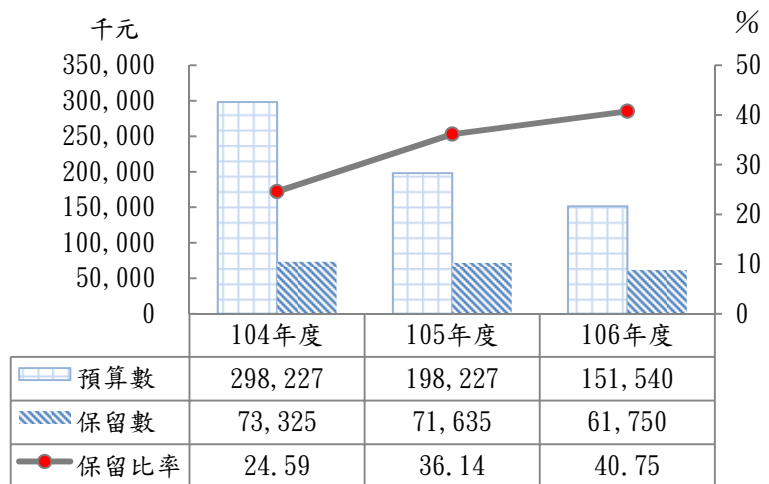

資料來源：整理自臺南市政府衛生局提供資料。

(二)積極推動高齡者健康照顧系統，惟執行情形未盡理想，亟待加強辦理。

依據世界衛生組織定義，一個國家 65 歲以上人口占總人口數 7% 以上者稱為「高齡化社會」、14% 以上者稱為「高齡社會」，截至本年底止，臺南市行政區符合高齡社會者計有 30 個行政區，該局為守護 65 歲以上長者健康並提升其用藥安全，自民國 101 年起積極推動「高齡友善藥局服務計畫」，期運用社區關懷方式，由藥師提供用藥安全及諮詢專業服務，協助長者正確用藥，營造個人化、在地化、社區化的藥事服務網絡，使臺南市成為高齡友善健康城市。經查截至民國 106 年 9 月底執行情形，核有：1. 部分行政區老年人口比率高於全市平均老年人口比率，惟當地衛生所未參與高齡友善健康照護機構之認證(表 1)；2. 部分轄內 65 歲以上老年人口比率較高之行政區，高齡

友善藥局設置比率低於全市平均設置比率；3. 已積極將攸關民眾身體健康之業務訊息置於臺南市政府資料開放平台供民眾參考，惟未隨時更新高齡友善藥局名單等情事，經函請檢討改善。據復：1. 未參與高齡友善健康照護機構認證之衛生所已陸續提出認證申請；2. 將持續鼓勵社區藥局加入高齡友善藥局，民國 107 年度每一行政區將再增加 1% 以上之設置率；3. 已於民國 107 年 1 月更新高齡友善藥局名單。

表 1 老年人口比率高於全市平均之行政區明細表

單位：人、%

| 區 別 | 老年人口數 (A) | 人 口 數 (B) | 老年人口比率 (A / B × 100) |
|-------|--------------|--------------|-------------------------|
| 臺 南 市 | 259,701 | 1,886,033 | 13.77 |
| 大 內 區 | 2,335 | 9,962 | 23.44 |
| 白 河 區 | 6,693 | 28,819 | 23.22 |
| 南 化 區 | 1,871 | 8,838 | 21.17 |
| 六 甲 區 | 3,835 | 22,406 | 17.12 |
| 中 西 區 | 13,018 | 76,967 | 16.91 |
| 新 化 區 | 6,506 | 43,727 | 14.88 |
| 新 營 區 | 11,453 | 78,101 | 14.66 |

註：1. 老人係指 65 歲以上。

2. 資料截止日為民國 105 年 12 月 31 日。

3. 資料來源：整理自臺南市政府衛生局提供資料。

(三)持續辦理「行動醫院，成人健檢」計畫，藉早期發現、早期治療，照顧市民健康，惟執行情形未臻完善，亟待檢討改善。

該局為提升醫療資源缺乏地區之醫療服務，自民國 92 年度起辦理「行動醫院，成人健檢」計畫，本年度編列預算數 1,336 萬餘元，執行結果，全數執行完竣，提供成人預防保健、五大癌症(口腔癌、肝癌、大腸癌、乳癌、子宮頸癌)篩檢、老人失智及憂鬱症健檢項目，期藉早期發現、早期治療，照顧市民健康。經查執行情形，核有：1. 行動醫院本年度預計辦理 115 場次及參與篩檢人數預計 29,999 人，均已達年度目標，惟部分衛生所癌症陽性個案轉介率偏低；2. 每年均訂定新案目標數，提升行動醫院癌症篩檢成效，惟部分衛生所新案邀約達成率未及八成等情事，經函請檢討改善。據復：1. 將加強追蹤以確切掌握民眾至醫院確診情形，並責成衛生所協助排除未完成確診原因，以達成行動醫院「早期發現、早期治療，照顧民眾身體健康」之宗旨；2. 將加強輔導，並與各衛生所研議更適合之作法，以提升目標族群邀約成效。

(四)積極辦理登革熱預防性防治措施，並建置登革熱疫情地理資訊系統，惟執行情形未臻嚴謹，亟待檢討改善。

近年因民眾出國旅遊頻繁、外籍勞工入境，復因境外移入案例、病媒蚊產生抗藥性、輪胎及塑膠廢棄物堆積、污水積聚等情，導致臺南市成為登革熱流行地區。該局持續辦理登革熱防治業務，為有效掌握登革熱疫情發展，提供防疫工作參考，建置登革熱疫情地理資訊系統，本年度編列預算數 5,725 萬餘元(含中央補助款 2,048 萬餘元)，執行結果，決算數 4,171 萬餘元。經查執行情形，核有：1. 對於監測人員、彙整人員之輔導及監督機制未臻妥適，致病媒蚊調查作業未落實辦理、或

調查結果建檔錯誤；2. 間有衛生所未於規定期限內完成布氏級數 3 級以上地點之複查，影響登革熱防治成效；3. 部分防疫物資迄未建立安全儲備控管機制，或未依實際需求辦理防疫物資採購事宜等情事，經函請檢討改善。據復：1. 已研擬考核方式，定期查核監測人員工作是否落實，並針對相關人員辦理教育課程，避免類此情事再次發生；2. 已發函督促各區衛生所切實依規定辦理複查；3. 已依疫情需求訂定安全存量控管及採購機制。



登革熱疫情地理資訊系統
(圖片來源：臺南市政府衛生局提供)

(五)積極辦理自殺防治通報及關懷訪視業務，惟執行情形未盡周妥，有待研謀改善。

該局為有效建立自殺防治通報及關懷體系，降低自殺死亡率，於民國 101 年 12 月 21 日訂定「臺南市自殺通報及關懷自治條例」，本年度辦理「加強精神疾病預防與心理衛生工作計畫」經費計 1,534 萬餘元。經查截至民國 106 年 8 月底執行情形，核有：1. 積極辦理自殺防治通報及關懷訪視業務，惟自殺粗死亡率仍高於全國平均(表 2)；2. 積極運用老人憂鬱量表篩檢高風險族群，優先提供關懷服務，惟長者自殺粗死亡率仍高；3. 為加強民眾心理衛生照顧服務，提供免費心理諮商服務，惟間有轉介後未能及時安排服務，影響執行成效；4. 已積極辦理社區整合性健康篩檢服務，惟部分憂鬱症篩檢表未經受檢民眾簽名同意即逕為業務建檔使用等情事，經函請檢討改善。據復：1. 廣續加強自殺防治策略，提供密集性關懷訪視及網絡單位轉銜服務，積極介入搶救黃金時期；2. 加強

表 2 六都自殺粗死亡率明細表
單位：%

| 縣 市 別 | 103 年度 | 104 年度 | 105 年度 |
|-------|--------|--------|--------|
| 全 國 | 15.1 | 15.7 | 16.0 |
| 臺 北 市 | 11.5 | 11.8 | 11.4 |
| 新 北 市 | 14.1 | 14.8 | 15.4 |
| 桃 園 市 | 15.3 | 14.8 | 14.2 |
| 臺 中 市 | 14.1 | 14.1 | 14.7 |
| 臺 南 市 | 15.1 | 16.6 | 17.6 |
| 高 雄 市 | 16.1 | 16.0 | 16.3 |

註：1. 自殺粗死亡率為每 10 萬人口之自殺死亡人數。
2. 資料來源：整理自衛生福利部資料。

宣導及訓練衛生所落實高風險個案轉介醫療院所，並持續推動「在地化社區心理健康推廣服務計畫」，以更廣泛服務長者心理健康；3. 已檢討轉介後延遲安排心理諮商服務原委，嗣後將積極宣導並落實辦理；4. 將加強宣導衛生所落實受檢民眾於憂鬱症篩檢表簽名同意。

(六)積極辦理口腔健康照護業務，照顧市民健康，惟執行情形未盡周延，亟待檢討改善。

該局為降低市民口腔疾病盛行率，提升民眾對口腔健康之正確觀念，積極結合社區資源及行動

醫院辦理口腔保健宣導，本年度經中央考評結果，獲地方衛生機關心理及口腔業務考評第 1 組第 1 名。經查執行情形，核有：1. 成人嚼食檳榔率下降，惟口腔癌篩檢目標達成率未如預期，且未針對高風險族群開設戒檳班課程；2. 轄內加入身心障礙者牙科服務網絡之牙醫院所比率僅為 8.57%，部分行政區並無牙醫院所，影響民眾就醫便利性；3. 已將各區兒童塗氟率，列入衛生所業務考評，惟部分行政區塗氟率下降(表 3)，且未追蹤輔導掌握兒童塗氟、白齒窩溝封填情形；4. 辦理偏遠地區兒童口腔育樂營，惟連續 2 年主辦學校相同，宣導成效有限等情事，經函請檢討改善。據復：1. 將與貨運、客運或營造業等公會聯繫，或配合其勞工體檢活動，提供口腔癌篩檢服務或檳榔防制宣導資訊；2. 持續加強推廣轄內牙醫院所加入身心障礙者牙科醫療服務網絡，另針對牙醫醫療資源不足地區，規劃增加醫療巡迴車場次及診療空間，確保民眾就醫權益；3. 將加強督促各衛生所辦理塗氟追蹤，並連結相關機關取得兒童塗氟及施作窩溝封填情形，據以擬訂兒童口腔保健政策或宣導事宜，降低兒童齲齒率；4. 民國 107 年度預計針對偏遠地區無牙醫里小學辦理學童口腔衛教育樂營，以擴大宣導成效。

四、上年度重要審核意見追蹤查核情形

本處於民國 105 年度總決算審核報告列重要審核意見 5 項，經賡續追蹤查核實際辦理結果，經核均已研謀改善或依改善措施持續辦理(表 4)。

表 4 民國 105 年度總決算審核報告所列衛生局主管重要審核意見覆核辦理情形表

| 重 要 審 核 意 見 標 題 | 說 明 |
|---|-----|
| 已研謀改善或依改善措施持續辦理 | |
| (一)加強推動毒品危害防制業務，經中央考評特優，惟執行情形未盡妥適，亟待檢討改善。 | |
| (二)加強建置食品業者登錄與追溯追蹤制度及稽查作業，維護消費者權益，惟執行情形未臻周妥，亟待檢討加強辦理。 | |
| (三)積極列管加水站業者及辦理稽查，水質檢驗家數大幅增加，維護民眾飲用水安全，惟執行情形未臻周延，亟待檢討改善，以保障消費者權益。 | |
| (四)菸害防制及戒菸服務工作成效獲中央考評六都第 2 名，惟執行情形未臻理想，有待研謀改善。 | |
| (五)積極推動愛滋病篩檢及衛教宣導等措施，防止蔓延，惟執行情形未盡周延，亟待檢討改善，以提升防治成效。 | |

表 3 兒童塗氟率下降行政區明細表

單位：%

| 行 政 區 | 104 年 度 | 105 年 度 | 增(減)情形 |
|-------|---------|---------|---------|
| 學 甲 區 | 117.73 | 67.60 | - 50.12 |
| 麻 豆 區 | 115.37 | 72.11 | - 43.27 |
| 下 營 區 | 93.94 | 52.02 | - 41.92 |
| 仁 德 區 | 86.90 | 48.97 | - 37.93 |
| 左 鎮 區 | 85.11 | 49.21 | - 35.90 |
| 西 港 區 | 117.57 | 82.14 | - 35.43 |
| 楠 西 區 | 77.36 | 46.60 | - 30.76 |
| 關 廟 區 | 91.19 | 60.78 | - 30.41 |
| 新 化 區 | 90.95 | 66.99 | - 23.96 |
| 北 門 區 | 86.27 | 70.27 | - 16.00 |
| 山 上 區 | 57.85 | 44.44 | - 13.41 |

註：1. 塗氟率超過 100%，係因計入跨區就讀兒童所致。

2. 整理自臺南市政府衛生局提供資料。

拾柒、都市發展局主管

都市發展局主管計有公務機關 1 個、非營業特種基金單位 1 個，各該單位決算、附屬單位決算非營業部分及重大公共建設計畫執行之審核情形如次：

一、單位決算部分

都市發展局主管僅臺南市政府都市發展局 1 個機關，掌理臺南市都市發展、區域計畫、都市規劃、都市設計等業務。茲將本年度決算審核結果說明如次：

(一)計畫實施之查核

業務計畫 4 項，下分工作計畫 6 項，包括區域計畫與非都市土地開發計畫擬定、都市景觀發展計畫研擬、都市計畫規劃與管理、都市發展政策與策略規劃、都市計畫違規查處、都市計畫數值地形圖之測繪工程規劃與執行、都市更新規劃審議及管理等重要施政項目，其中已執行完成者 2 項，尚在執行者 4 項，主要係中正路及海安路地區相關景觀改造等工程尚未完成，須繼續執行。

(二)預算執行之審核

1. 歲入預算數 2 億 905 萬餘元，決算審核結果，審定實現數 1 億 8,539 萬餘元，應收保留數 2,183 萬餘元，主要係中央補助款尚待執行、違反都市計畫法等罰鍰尚待收繳；合計決算審定數為 2 億 722 萬餘元，較預算短收 182 萬餘元(0.87%)，主要係中央補助款實際核定數未如預期。

2. 以前年度歲入轉入數計 6,787 萬餘元，決算審核結果，審定實現數 1,996 萬餘元(29.42%)；減免數 235 萬餘元(3.46%)，主要係註銷部分罰鍰應收款；應收保留數 4,555 萬餘元(67.11%)，主要係違反都市計畫法等罰鍰尚待執行。

3. 歲出預算數 4 億 8,024 萬餘元，決算審核結果，審定實現數 3 億 585 萬餘元(63.69%)，應付保留數 1 億 4,533 萬餘元(30.26%)，保留原因詳「(一)計畫實施之查核」；合計決算審定數為 4 億 5,119 萬餘元，較預算賸餘 2,905 萬餘元(6.05%)，主要係城鎮風貌型塑整體計畫及住宅補貼等各項經費結餘。

4. 以前年度歲出轉入數計 1 億 7,001 萬餘元，決算審核結果，審定實現數 8,659 萬餘元(50.93%)；減免數 708 萬餘元(4.17%)，主要係住宅補貼結餘；應付保留數 7,633 萬餘元(44.90%)，主要係中正路及海安路地區相關景觀改造工程等案尚未完成，仍須保留繼續執行。

二、附屬單位決算非營業部分

都市發展局主管僅臺南市都市發展更新基金 1 個作業基金。茲將本年度決算審核結果說明如次：

(一)計畫實施之查核

營運計畫主要有都市計畫規劃、非都市土地開發、都市更新規劃輔導及築角創意營造計畫等 4 項，實施結果，實際數較原預計增加者 2 項，減少者 1 項，係非都市更新發展計畫因辦理區域計畫

及非都市土地開發許可業務等經費撙節支用，未執行者 1 項，係本年度無繳納非都市土地開發影響費案件所致。

(二)餘絀之審定

決算審核結果，審定短絀 2,227 萬餘元，較預算增加短絀 580 萬餘元，主要係都市計畫變更回饋代金收入較預計減少所致。

三、重大公共建設計畫執行部分

臺南市政府及所屬各機關本年度重大公共建設計畫，經本處列管都市發展局主管執行部分計有 5 項，本年度可支用預算數合計 3 億 532 萬餘元(含墊付款)，實際執行數 6,062 萬餘元，執行率 19.86%，其中中國城廣場地區工程等 4 項計畫年度預算執行率未達 80%，主要係部分工項配合現場條件調整辦理變更設計、進度未達付款條件、廠商尚未提送估驗資料所致，均有待賡續依計畫期程加速辦理(各項計畫明細及年度預算執行情形，請參閱戊、伍、重大公共建設計畫及採購執行情形之查核)。

四、重要審核意見

(一)辦理城鎮風貌型塑整體計畫，經內政部評核優等，惟執行情形未臻完善，允宜檢討改善，提升計畫效益。

臺南市政府為配合內政部營建署(下稱營建署)因應全球永續發展及氣候變遷之挑戰，民國 102 至 106 年度獲該署核定「城鎮風貌型塑整體計畫」補助案件計 62 案，核定總經費 4 億 5,574 萬餘元(圖 1)，由該局負責統籌協調與列管，期以跨域合作、資源整合及縫補、串連既有公共建設等為主軸，透過城鎮整體規劃及跨域整合推動平台之建立，進行城鎮整體規劃，提出城鎮環

境之創新與改造策略。績效評鑑結果除民國 104 年度外，民國 102、103 及 105 年度整體表現均獲內政部給予「優等」，其中「低碳漁光-月牙灣活力海洋綠廊計畫」並獲第 9 屆臺灣健康城市暨高齡友善城市「創新成果獎-健康生活獎」。經查執行情形，核有：1. 「原鄉起飛-臺南市西拉雅文化經濟暨生態多樣性園區亮點計畫」規劃成果未獲營建署審查列入跨域整合計畫執行，未能發揮預期財務效益；2. 每月雖召開進度管考會議，惟仍有部分計畫執行進度嚴重落後；3. 部分工程類案件變

圖1 城鎮風貌型塑整體計畫核定情形

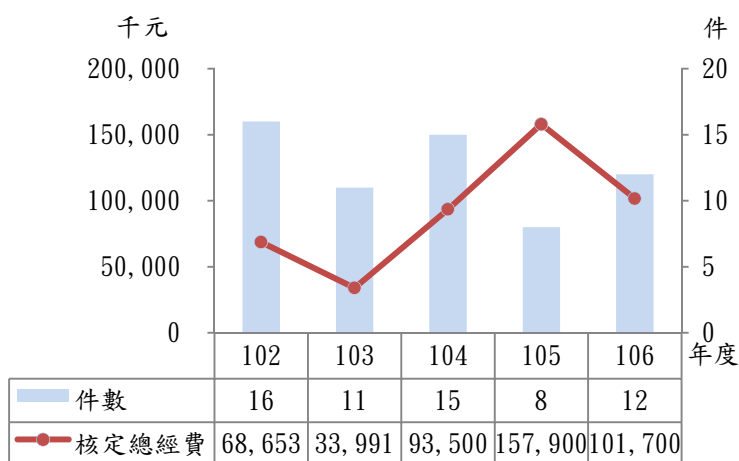

資料來源：整理自臺南市政府都市發展局提供資料。

更設計未依規定邀請中央審查委員審查即先行施作；4. 未於規定進度辦理工程督導，部分工程督導委員僅 1 位且未具土木工程、營建管理專業背景；5. 部分財產未依規定列帳；6. 未上網申報營建餘土資料，並配合辦理營建餘土交換利用；7. 未落實工程品質管理制度等情事，經函請檢討改善。據復：1. 將逐步編列預算或申請中央補助，俾落實規劃成果預期達成之景觀部落空間改造目標；2. 將督促主辦機關加速趕辦；3. 後續將加強宣導，邀請中央審查委員協審；4. 將責成總顧問團隊依規定及營建署評鑑委員要求辦理工程督導；5. 已完成補登作業，嗣後將依規定辦理；6. 嗣後將依規定上網申報餘土資料，以利營建餘土交換利用；7. 嗣後將加強品管人員勤前教育訓練，並落實三級品質管制之稽核，以提升公共工程品質。

（二）為落實社區永續發展目標，持續辦理綠社區培力計畫，惟執行情形未臻周延，有待檢討改進。

該局為落實社區永續發展目標，藉由社區總體營造精神，激勵社區規劃及空間專業者進入社區，協助社區環境相關事務之推動，促成社區營造「由下而上」之參與機制，提升社區自力營造能力，本年度委託臺南市社區營造協會辦理綠社區培力計畫，計畫經費 570 萬元，其中佳里區營頂社區辦理之「紅磚仔的記憶」及玉井區望名社區辦理之「望明美樹館」，獲西元 2018 年社區文化景觀營造類建築園冶獎殊榮。經查執行情形，核有：

1. 雖舉辦公開說明會鼓勵社區參與社區環境改造工程，惟部分行政區仍無社區參與；2. 對於已完成之社區營造案未建立後續追蹤列管及維護管理機制；3. 已建置「臺南市綠社區培力計畫」網頁，惟網站資訊未臻完善且未建立社區基本培力人才資料庫等情事，經函請檢討改善。據復：1. 將針對未參與過該計畫之行政區加以宣傳，增加居民對社區營造意識之認知，提高社區居民主動積極參與意願；2. 將針對過去 5 年內執行本案之社區營造點現況進行盤查，針對維護管理不良者提報進行改善，落實維護管理；3. 未來將針對完成培訓之人才建立資料庫，並隨時更新網頁資訊內容。

（三）為促進都市計畫土地合法使用，積極辦理違規使用查處作業，惟相關法規未臻完善，有待檢討改善。

都市為一多元化之生活圈，兼具居住、商業、服務業、公共服務、文化休閒及產業等機能，必須將各項機能區域作適當之配置並加以管制，以有效控制土地使用強度及確保公共設施服務水準，創造優美都市景觀。該局為促進臺南市都市計畫區之土地或建築物合法使用，維持民眾生活環境品



臺南市綠社區培力專屬網頁
（圖片來源：臺南市政府都市發展局網站）

質，並針對違反都市計畫法案件，建立公平之行政裁量，以減少裁罰爭議，於民國 100 年 9 月 1 日訂定「臺南市政府辦理違反都市計畫法案件統一裁罰基準」，以為行政裁罰準據。經查執行情形，核有：1. 雖對同一土地之違法使用裁罰多次，惟仍未能有效遏止違規情事；2. 未明確規範一行為違反數行政法規案件之權責劃分，且未持續辦理複勘作業，遏止土地違規使用成效有限；3. 尚無規範「自助儲物空間」之土地使用分區管制規定等情事，經函請檢討改善。據復：1. 因行為人更迭，只能以第 1 次違規裁罰，將積極研議修正「臺南市政府辦理違反都市計畫法案件統一裁罰基準」；2. 係各機關針對「一行為」或「數行為」有不同見解，將蒐集相關意見後納入研議；3. 將持續注意「自助儲物空間」發展，必要時納入「都市計畫法臺南市施行細則」法規檢討或於辦理都市計畫通盤檢討時，依地區需求檢討住宅區是否禁止或有條件設置。

（四）賡續辦理臺南築角創意營造計畫，落實綠美化政策，惟執行情形未為周妥，亟待檢討改善。

該局為落實綠美化政策，有效利用都市角落空間，自民國 100 年度起辦理臺南築角創意營造計畫，透過媒合青年、學子等空間設計者與社區合作，及在地居民參與營造之方式，改造社區閒置空間或髒亂角落，建構都市街角地標與永續生態綠美化。該計畫依定位、內容及性質分為巧佈點、築角及駐村等 3 類子計畫，截至本年底止，核定補助之巧佈點、築角及駐村件數分別為 11 案、81 案及 93 案，金額總計 4,017 萬餘元。經查執行情形，核有：1. 歷年補助築角子計畫集中於少數行政區，影響區域均衡發展(圖 2)；2. 部分社區提案未檢附營造點土地謄本，無法查對土地使用同意書是否完整；3. 部分計畫之實際施作內容與核定不符；4. 部分核銷單據日期在計畫核定日期之前；5. 部分契約內容與廠商服務建議書不符，或廠商額外承諾事項未辦理驗收等情事，經函請檢討改善。據復：1. 將加強宣傳計畫成果，以鼓勵各行政區踴躍參與，促進區域均衡發展；2. 將以地政系統查詢土地所有權人名單，俾確認土地使用同意書之完整性；3. 係未辦理變更設計程序所致，爾後將積極檢討改進；4. 將辦理繳回；5 爾後訂定契約時注意修正，廠商承諾額外給付事項業已驗收完竣。

圖 2 民國 100 至 106 年度補助築角子計畫分布圖

單位：案

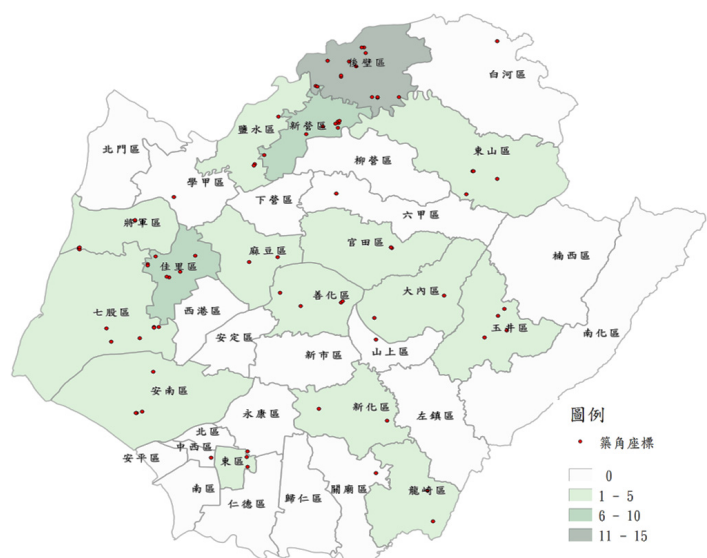

資料來源：整理自臺南市政府都市發展局提供資料。

(五)積極規劃都市更新，惟部分招商案經核定多年並已屆期，未完成招商，無法達成預期目標及發揮都市更新效能，有待檢討改善。

依都市更新條例第 27 條規定略以，都市更新事業計畫範圍內公有土地及建築物，應一律參加都市更新，並依都市更新事業計畫處理之。行政院於民國 94 年核定加速推動都市更新方案，由政府檢討土地使用分區調整都市機能後，將大面積之公有土地由政府主導，公開評選引進民間實施都市更新事業。經查該局截至本年底止，報經營建署核定之都市更新委外規劃及關聯性公共工程補助計畫計有 5 件，其中「臺南市平實營區暨慈光九村」、「臺南市古堡段營改土地」、「臺南市網寮北營區暨精忠二村眷改基地」及「臺南市二空新村」等 4 件更新規劃招商案，原預計完成更新案招商之時程，分別為民國 104 至 106 年底之間，惟截至本年底止，均未能依原訂計畫期程完成更新案招商，除「臺南市古堡段營改土地」更新規劃招商案執行率達 80% 外，其餘 3 案均僅約 3 成，無法達成預期目標及發揮都市更新效能，經函請檢討改善。據復：將積極辦理相關都市更新行政作業，俾促進土地之再開發利用，改善居住環境，增進公共利益。

五、上年度重要審核意見追蹤查核情形

本處於民國 105 年度總決算審核報告列重要審核意見 5 項，經賡續追蹤查核實際辦理結果，經核均已研謀改善或依改善措施持續辦理(表 1)。

表 1 民國 105 年度總決算審核報告所列都市發展局主管重要審核意見覆核辦理情形表

| 重 | 要 | 審 | 核 | 意 | 見 | 標 | 題 | 說 | 明 |
|--|---|---|---|---|---|---|---|---|---|
| 已研謀改善或依改善措施持續辦理 | | | | | | | | | |
| (一)積極辦理都市計畫公共設施保留地檢討變更事宜，維護民眾權益，惟執行情形未盡周妥，亟待檢討改善。 | | | | | | | | | |
| (二)積極協助民眾辦理都市更新事業計畫，以提升居住品質，改善都市景觀，惟執行情形未臻周延，有待檢討改進。 | | | | | | | | | |
| (三)持續辦理都市計畫樁位測定管理及維護工作，以促進都市發展，惟執行情形間有缺失，有待檢討改善，以為推動公共建設之基準。 | | | | | | | | | |
| (四)賡續推動城鎮風貌型塑整體計畫，改善城鄉環境，榮獲健康城市環境獎，惟部分工程存有缺失，有待檢討改進。 | | | | | | | | | |
| (五)辦理都市計畫區土地變更負擔公共設施回饋措施，衡平開發衝擊，惟執行情形未盡妥適，亟待檢討改進，以符公義。 | | | | | | | | | |

拾捌、環境保護局主管

環境保護局主管計有公務機關 1 個、非營業特種基金 1 個，各該單位決算、附屬單位決算非營業部分及重大公共建設計畫執行之審核情形說明如次：

一、單位決算部分

環境保護局主管僅環境保護局 1 個機關，掌理全市環境管理、空氣噪音防制、水質土壤防治、廢棄物管理、環境檢驗、垃圾處理及環境清潔等公共環境衛生業務，以改善環境衛生，提升生活品

質。茲將本年度決算審核結果說明如次：

(一)計畫實施之查核

業務計畫 4 項，下分工作計畫 12 項，包括落實污染預防與管制、提升環境稽查成效、改善空氣品質、跨局處推動河川污染整治工作、推動環境教育與營造永續優質環境、加強資源回收循環再利用、提升廢棄物清理效能與服務品質、辦理焚化廠委外操作營運管理、積極處理公害陳情案件等重要施政項目，其中已執行完成者 2 項，尚未完成者 10 項，主要係城西三期垃圾衛生掩埋場活化再利用等計畫尚在履約中，須繼續執行。

(二)預算執行之審核

1. 歲入預算數 11 億 7,592 萬餘元，決算審核結果，審定實現數 10 億 6,310 萬餘元，應收保留數 1 億 2,044 萬餘元，主要係中央補助城西三期垃圾衛生掩埋場活化再利用按工程進度撥款；合計決算審定數為 11 億 8,354 萬餘元，較預算超收 762 萬餘元(0.65%)，主要係違反環保相關法規處分案件較預計增加。

2. 以前年度歲入轉入數計 2 億 155 萬餘元，決算審核結果，審定實現數 4,903 萬餘元(24.33%)，減免數 2,335 萬餘元(11.59%)，主要係撤銷違反環保相關法規罰鍰案件；應收保留數 1 億 2,916 萬餘元(64.08%)，主要係違反環保相關法規之應收未收行政罰鍰仍待繼續執行。

3. 歲出原編預算數 31 億 6,571 萬餘元，因辦理原臺南縣安定鄉垃圾衛生掩埋場活化及清潔隊管理中心遷移先期規劃等經費不足，經動支第二預備金 572 萬元，合計預算數 31 億 7,143 萬餘元，決算審核結果，審定實現數 24 億 6,633 萬餘元(77.77%)，應付保留數 5 億 8,473 萬餘元(18.44%)，保留原因詳「(一)計畫實施之查核」；合計決算審定數為 30 億 5,106 萬餘元，較預算賸餘 1 億 2,037 萬餘元(3.80%)，主要係人事費及各項業務費結餘所致。

4. 以前年度歲出轉入數計 3 億 9,687 萬餘元，決算審核結果，審定實現數 2 億 2,656 萬餘元(57.09%)，減免數 5,183 萬餘元(13.06%)，主要係垃圾焚化廠底渣再利用計畫賸餘款辦理註銷；應付保留數 1 億 1,847 萬餘元(29.85%)，主要係垃圾焚化廠之底渣再利用計畫爭議款，俟司法判決後再辦理。

二、附屬單位決算非營業部分

環境保護局主管僅臺南市環境保護基金 1 個特別收入基金。茲將本年度決算審核結果說明如次：

(一)計畫實施之查核

業務計畫主要有辦理空氣污染防治計畫、一般廢棄物清除處理計畫、環境教育推動計畫及水污染防治計畫等 4 項，實施結果，實際數較預計數增加者 2 項，減少者 2 項，主要係環境教育推動計畫各項業務結餘。

(二)餘絀之審定

決算審核結果，審定賸餘 4,690 萬餘元，與預算短絀相距 1 億 502 萬餘元，主要係空氣污染防治費收入較預計增加所致。

三、重大公共建設計畫執行部分

臺南市政府及所屬各機關本年度重大公共建設計畫，經本處列管環境保護局主管執行部分計有 2 項，本年度可支用預算數合計 3 億 1,800 萬元，實際執行數 1,007 萬餘元，執行率 3.17%，各項計畫年度預算執行率均未達 80%，其中城西三期垃圾衛生掩埋場活化再利用工程及城西底渣再利用處理廠興建工程均因工程進度未達付款條件所致，均有待賡續依計畫期程加速辦理（各項計畫明細及年度預算執行情形，請參閱戊、伍、重大公共建設計畫及採購執行情形之查核）。

四、重要審核意見

(一)積極推動各項空氣品質維護計畫，空氣品質指標數據已見改善，惟未盡周妥，亟待檢討改善。

該局為改善空氣品質，積極推動各項空氣品質維護計畫，本年度編列「營建工地污染管制查核計畫」等 18 項管制計畫經費計 3 億 6,729 萬餘元，執行數計 3 億 2,752 萬餘元(含保留數)。經查執行情形，核有：1. 空氣品質指標已逐年改善，惟細懸浮微粒一項仍未達標(圖 1)；2. 營建工地申報空氣污染防治費之控管機制存有缺漏，部分拆除案件未能依法納管；3. 對營建工地之巡查缺失未積極辦理稽查裁處及複查；4. 未依(細)懸浮微粒各季節濃度高低，調整營建工地之稽查頻率；5. 部分空氣品質淨化區未依考核缺失辦理改善，影響考核實益；6. 全市空氣品質淨化區認養率達 74.78%，惟大型環保公

圖1 臺南市空氣品質指標與細懸浮微粒濃度變化圖

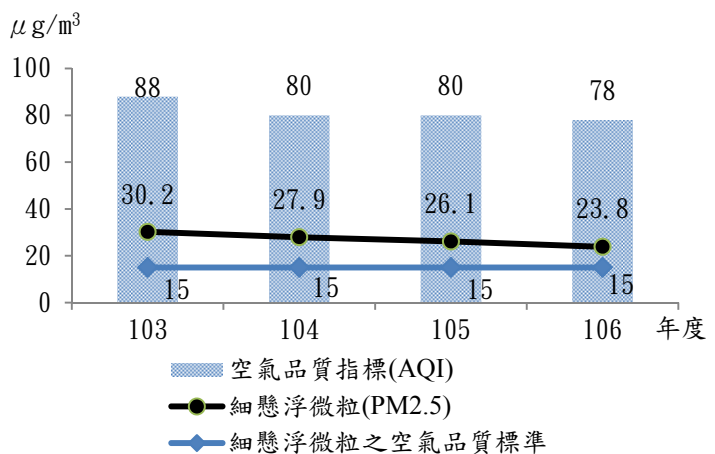

資料來源：整理自行政院環境保護署歷年空氣品質監測報告。

園及環保林園大道認養率偏低；7. 未訂定餐飲業油煙排放標準或設備規範；8. 該局所屬柴油車輛之行駛排煙狀況不符法規標準，且未能保養維修完成複驗；9. 部分主動到檢柴油車輛排煙狀況不符法規標準，遲未辦理改善並複檢；10. 推動保檢合一制度，惟迄無柴油車保養廠取得排煙檢測代驗資格等情事，經函請檢討改善。據復：1. 本年度全市細懸浮微粒削減率 5.3% 高於全國平均 2.46%，將持續精進以達成空氣品質目標；2. 將主動列管已取得拆除執照工程，並追蹤後續空氣污染防治費申報繳納情形；3. 已研訂違規營建工地改善期限及複查機制，以積極督促業主改善；4. 將於每年第

1 及第 4 季提升稽查量 5% 以上；5. 已修正「臺南市空氣品質淨化區管理考核及維護補助要點」之評分項目，將前次缺失改善成果納入評比中，以落實追蹤改善；6. 將積極持續媒合企業認養，共同維護本市空氣品質淨化區；7. 刻正研擬臺南市餐飲業油煙管制自治條例草案；8. 將儘速保養維修該等車輛，以符排煙標準；9. 已通知該等車輛於指定期限內接受複驗；10. 將積極輔導柴油車保養廠取得行政院環境保護署認證排煙檢測代驗資格。

(二)積極運用已封閉掩埋場標租設置再生能源太陽光電發電設備，推廣綠能發電，惟部分掩埋場遭非法棄置廢棄物等管理不善情事，亟待檢討改善。

臺南市截至本年底止，計有 55 處垃圾衛生掩埋場(不含城西及安定灰渣掩埋場)，面積 209.86 公頃，其中 33 處(共 106.95 公頃)已完成復育、21 處(共 92.21 公頃)已封閉尚待復育、僅剩 1 處安南區城西三期垃圾衛生掩埋場在營運。該局辦理掩埋場監督管理及復育業務，除加強環境監測外，並積極運用封閉掩埋場場地增加價值。經查執行情形，核有：1. 城西垃圾焚化廠將屆耐用年限，且轄內掩埋場已無餘裕空間，允宜審慎綢繆因應；2. 尚有 21 處已封閉掩埋場未辦理復育，其中部分掩埋場位於自來水水源保護區內(圖 2)，未妥擬復育期程及方式；3. 部分已封閉掩埋場遭非法棄置垃圾或不明內容物之廢鐵桶或仍有廢棄物堆置情事；4. 部分位於自來水水源保護區之掩埋場多年未辦理地下水質監測，難以掌握地下水水質狀況；5. 部分掩埋場地下水質監測值逾管制標準，未查明污染原因並規劃具體改善措施；6. 部分掩埋場貯留池存有大量滲出

圖 2 未復育掩埋場與自來水源保護區相對位置圖



資料來源：整理自臺南市政府環境保護局提供資料，套繪 QGIS。

水，久未抽取及載運；7.城西零期及新營掩埋場已完成設置再生能源太陽光電發電設備標租，建請推廣，以發展綠能發電；8.部分已復育掩埋場疏於維護管理，未能達成提供民眾優質休閒場所回饋地方之目的等情事，經函請檢討改善。據復：1.刻正辦理城西三期掩埋場活化再利用工程，並與高雄市簽訂垃圾處理合作協定，減緩垃圾處理壓力；2.民國 107 年已爭取經費規劃辦理柳營六甲等垃圾衛生掩埋場排水改善工程等，避免未復育掩埋場污水影響周遭環境；3.針對偏遠之掩埋場將施作阻隔設施，避免非法棄置，並將訂定已封閉掩埋場收受內容物及管理規範，避免不當使用；4.將針

對該等掩埋場進行地下水質監測；5. 將調查鄰近地區土壤分佈及土壤性質等相關資料後研議改善措施；6. 將辦理滲出水載運作業；7. 預計民國 107 年完成鹽水 1 期等 8 座已封閉掩埋場標租設置再生能源太陽光電發電設備，積極推廣綠能發電；8. 將定期派員辦理環境整理工作。

(三)成立臺南市低碳永續專案辦公室，加強溫室氣體排放管制，惟執行情形未盡完善，有待檢討改進。

該局為管制溫室氣體排放，減緩氣候變遷影響，建立具調適機能之低碳城市，於民國 101 年 3 月成立低碳城市專案辦公室，民國 106 年 1 月起更名為臺南市低碳永續專案辦公室，負責整合跨局(處)節能減碳業務推動工作。經查執行情形，核有：1. 建置 160 組智能雲端插座，惟因網路連線等窒礙因素，實際使用數量偏低；2. 推動公有建物隔熱塗料施作節能計畫，惟未適時量測實際降溫效果，無法確知執行成效；3. 積極推動低碳城市建構計畫，惟近 3 年度執行進度落後之計畫項目逐年增加；4. 持續辦理溫室氣體盤查作業，惟非工業部門之排放量

居高不下等情事，經函請檢討改善。據復：1. 已協請教育局要求受補助學校向資訊教育中心提出開通固定IP申請，以連結智能雲端插座；2. 辦理「民國 106 年綠屋頂節能降溫計畫」已將溫度測量納入，藉以得知節電效果；3. 落後項目均已完成，爾後將每半年召開滾動管考會議，掌控計畫進度；4. 將積極推動公共運輸系統、綠能運具及各項節電設備，減少非工業部門之溫室氣體排放量。

(四)建置完善機制控管事業廢棄物流向申報，惟執行情形未盡積極完備，亟待加強稽查。

事業廢棄物自產生、清除至再利用或最終處置之流向管制，主要係賴聯單遞送，由事業申報產生廢棄物之品項及數量，聯單依序傳送清除機構、處理或再利用機構，確認清運或收受品項及數量正確性。該局辦理事業廢棄物流向管制業務，據行政院環境保護署「事業廢棄物申報及管理資訊系統」資料，本年度位於臺南市之事業申報聯單計 163,975 份(共 233,024 筆申報紀錄)，各類事業廢棄物產生量計 102 萬餘公噸，以品項分類，無機性污泥產量 8 萬餘公噸(8.19%)為最高，有機性污泥產量 7 萬餘公噸(6.90%)次之；以清理方式分類，主要採再利用方式計 65 萬餘公噸(63.45%)，其次為委託清除處理計 32 萬餘公噸(31.90%)(圖 3)。經查執行情形，核有：1. 部分畜牧業及拆除工程達應檢具事業廢棄物清理計畫書標準尚未納管；2. 部分事業機構申報產出廢棄物超過廢棄物清理計畫書核定量，或產出未報經核定之廢棄物品項；3. 待審驗未核定載運事業廢棄物之車輛有GPS回傳軌跡紀錄，涉有違法清運情事；4. 部分處理機構未依法申報營運紀錄；5. 部分處理機構年底申



智能雲端插座監控畫面

(圖片來源：臺南市政府環境保護局提供)

報事業廢棄物庫存量與按收受及使用量計算後之應有庫存量不符；6. 部分處理或再利用機構自行申報之年底庫存量，與依申報產(銷)量計算之庫存量不符，或再利用機構所收事業廢棄物投入生產之產品產量與投入比率顯不合理；7. 部分再利用機構未依法按月申報營運紀錄，或營運紀錄內之產銷量與銷售紀錄不符，顯示後端產品生產及銷售控管機制有疏漏；8. 以無人飛行載具發現可疑再利用場址後，未落實後續稽查作為等情事，經函請檢討改善。據復：1. 將辦理現場稽查，確

認已達應檢具事業廢棄物清理計畫書標準後，依法要求業者辦理申報；2. 將依照違規嚴重程度依序辦理現場稽查，若廢棄物實際產生量確實超過最大月核准量 10% 或產出未報經核定之廢棄物，將請事業依法辦理清理計畫書變更；3. 將進行現場實地稽查；4. 將辦理現場稽查，依規定查處；5. 針對轄內處理機構實施深度稽查，瞭解業者收受、使用及貯存情形，並輔導辦理網路申報等事宜，若查有不符將依法查處；6. 部分案件已依法進行裁處、將於查核後依法辦理、或部分經確認申報錯誤，並請業者補正，爾後每半年針對其申報資料勾稽比對，若申報資料異常，將現場稽查確認，要求立即改善；7. 爾後針對收受易遭棄置廢棄物之再利用機構，定期實施深度稽查，現勘確認設備處理效能及實際運轉情形，並與網路申報資料勾稽比對，加強管制；8. 將儘速辦理實地稽查並依法查處。

(五)建置公害案件陳情管道，符合民眾需求，惟派案及裁處時程未盡周妥，有待檢討改善。

該局建置環保報案中心，受理民眾陳情公害案件，本年度受理計 20,645 件(表 1)，較民國 102 年度 16,415 件增加 4,230 件，增幅達 25.77%，有上升趨勢，顯示民眾對政府執行公權力之需求殷切。分析歷年陳情案件污染類別，主要以異味污染物、噪音及環境衛生類為大宗，其中異味污染物多來自餐飲業及工廠，噪音多來自工廠，環境衛生之污染源多因民眾棄置垃圾及家禽畜排泄物。經查執行情形，核有：1. 針對一再陳情案件，允宜就污染源發生原因協助業者改善，以降低污染情事；2. 部分公

圖3 臺南市事業廢棄物清理方式圖

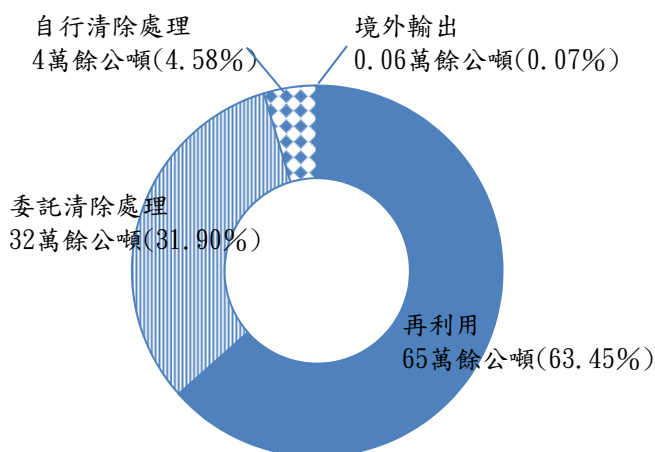

資料來源：整理自行政院環境保護署「事業廢棄物申報及管理資訊系統」資料。

表 1 民國 106 年度陳情件數一覽表

單位：件、%

| 類別 | 陳情案件數 | 陳情案件占總陳情案比率 |
|----------|--------|-------------|
| 合計 | 20,645 | 100.00 |
| 異味污染源 | 9,049 | 43.83 |
| 噪音 | 4,337 | 21.01 |
| 環境衛生 | 4,280 | 20.73 |
| 空氣污染不含異味 | 1,340 | 6.49 |
| 廢棄物 | 933 | 4.52 |
| 水污染 | 568 | 2.75 |
| 毒性化學物質 | 21 | 0.10 |
| 土壤 | 12 | 0.06 |
| 振動 | 10 | 0.05 |
| 地層下陷 | 1 | 0.00 |
| 其他 | 94 | 0.46 |

資料來源：整理自臺南市政府環境保護局提供資料。

害陳情案於違規事實確認後未依規定於 3 個月內裁處，部分案主於待裁處期間再遭民眾陳情，嚴重影響民眾對政府執法之信心，允宜研訂相關作業時限，提升公害案件處理效率；3. 網路或APP陳情案件僅 3 成餘在 1 日內完成派案處理等情事，經函請檢討改善。據復：1. 將於經費預算內，邀請專家學者針對一再陳情案件進行輔導改善；2. 將於補足稽查人力後審慎評估後續作業時限規範，以提升公害案件處理效率；3. 已提請中央修正現行網路或手機APP陳情案件系統之派案時間，提升處理時效。

(六)積極辦理畜牧糞尿作農地肥分使用申請輔導作業，惟參與率未盡理想，有待檢討改進。

該局為減少畜牧廢水排入河川之污染，配合行政院環境保護署推動畜牧糞尿資源化政策，本年度辦理「臺南市畜牧業沼渣沼液農地肥分使用推動及示範計畫」，預算金額 558 萬元，結算金額 535 萬元，計輔導 30 家畜牧場完成畜牧糞尿轉作農地肥分申請。經查執行情形，核有：1. 農民參加計畫宣導說明會比率偏低，建請與農業主管機關合作，提升推廣成效；2. 已對畜牧戶及農戶申請意願辦理問卷調查，惟對於無意願參與者未深入探究原因，作為未來政策推行之改善參考；3. 多數完成申請沼渣沼液作農地肥分使用之畜牧業者，實際廢水再利用比率偏低；4. 市境養豬超過 3,000 頭之畜牧場 46 家，半數未參與沼渣沼液作農地肥分使用計畫等情事(表 2)，經函請檢討改善。據復：1. 民國 107 年度將與地方農會單位合作辦理宣導活動，提升農民參與意願；2. 將以電話訪談方式，瞭解受訪者不願參與之原由，作為未來政策推行改善之參考，以提升參與意願；3. 將協助媒合鄰近農地辦理施灌，以提升再利用率；4. 已輔導部分大型畜牧場預計於民國 107 年申請沼液沼渣作為農地肥分使用，其餘尚未進行資源化措施之畜牧場將加強稽查，並輔導選擇合適資源化措施，以提升養豬廢水回收比率。

表 2 前十大養豬戶廢水作農地肥分使用情形

| 單位：頭、% | | |
|-----------|--------|------------------|
| 飼養規模 排 | 飼養規模 | 廢水作為農地 肥分再利用率 |
| 1 | 20,000 | 2.66 |
| 2 | 19,643 | — |
| 3 | 13,000 | 4.51 |
| 4 | 11,690 | 0.39 |
| 5 | 11,312 | — |
| 6 | 10,887 | — |
| 7 | 10,266 | — |
| 8 | 9,990 | 6.66 |
| 9 | 9,831 | — |
| 10 | 8,888 | — |

註：1. 資料截至本年底。

2. 資料來源：整理自臺南市政府環境保護局提供資料。

(七)全市垃圾以焚化為主，惟焚化處理量能不足，城西垃圾焚化廠設計使用年限將屆，且垃圾掩埋場已無餘裕空間，允宜前瞻綢繆因應。

臺南市一般廢棄物處理主要係以焚化為主，設有城西及永康 2 座垃圾焚化廠，其中城西垃圾焚化廠將於民國 108 年 8 月屆設計使用年限，且全市掩埋場僅城西三期垃圾衛生掩埋場 1 處尚在營運，惟已無餘裕空間，僅於焚化廠無法處理時，作為暫置處。經查該局辦理垃圾處理情形，核有：

1. 城西垃圾焚化廠設計使用年限將屆，本年度非計畫性停爐歲修時數遠較過去 3 年平均值高，惟尚未擬訂更新延役或新建擴充之具體方案，允宜
 前瞻未來需求，審慎綢繆因應，避免發生垃圾
 處理危機，影響人民生活；2. 焚化處理量能不足，部分一般廢棄物持續堆置於已無餘裕空間
 之垃圾掩埋場，增加土地及環境負荷；3. 現行
 一般廢棄物清除處理費收支差異頗大，平均 1
 年不足 14 億 8,831 萬餘元(表 3)；4. 違法傾倒

表 3 一般廢棄物處理收支情形表

單位：新臺幣千元

| 年 度 | 一般廢棄物清除 處理成本 (A) | 按水量徵收 收入 (B) | 不 足 數 (A) - (B) |
|-----|---------------------|-----------------|--------------------|
| 合計 | 6,212,744 | 1,747,804 | 4,464,939 |
| 104 | 2,055,463 | 566,637 | 1,488,825 |
| 105 | 2,065,441 | 584,750 | 1,480,690 |
| 106 | 2,091,839 | 596,417 | 1,495,422 |
| 平均 | 2,070,914 | 582,601 | 1,488,313 |

資料來源：整理自臺南市政府環境保護局提供資料。

焚化爐底渣之清理義務人迄未依限完成清除處理工作等情事，經函請檢討改進。據復：1. 已研議採
 行原廠整建更新延役及增建新爐方案，並與高雄市協議代為焚化垃圾，每日上限 150 公噸，以區域
 合作方式紓解修建期間垃圾處理壓力；2. 刻正辦理垃圾處理中長程策略規劃暨城西垃圾焚化廠後續
 營運方案評估規劃，預計擴建第 3 號焚化爐，增加焚化量能，以減少廢棄物堆置掩埋場情形；3.
 調整垃圾清除處理費，影響民生甚鉅，鑒於其他直轄市及鄰近縣市仍多以隨水費每度 3.7 元徵收，
 將視其他縣市收費情況調整；4. 清理義務人於民國 107 年 1 月 25 日提請變更原處置計畫書，刻正
 辦理審核中，並於清理義務人逾期未完成清理之日起，已依法按日連續處分及持續督促清理。

五、上年度重要審核意見追蹤查核情形

本處於民國 105 年度總決算審核報告列重要審核意見 6 項，經賡續追蹤查核實際辦理結果，經
 核仍待繼續改善者 1 項、已研謀改善或依改善措施持續辦理者 5 項(表 4)，其中仍待繼續改善者，
 經再研提審核通知 1 項通知檢討改善。

表 4 民國 105 年度總決算審核報告所列環境保護局主管重要審核意見覆核辦理情形表

| 重 要 審 核 意 見 標 題 | 明 說 |
|--|---|
| 仍待繼續改善 | |
| 加強宣導資源回收及垃圾分類破袋稽查，資源回收量已有增加，惟垃圾處理情形未盡周妥，亟待研謀改善。 | 因本年度該局仍尚未擬訂城西垃圾焚化廠更新延役或新建擴充之具體方案，業再研提審核意見詳「四、重要審核意見(七)」 |
| 已研謀改善或依改善措施持續辦理 | |
| (一)已積極推動各項河川整治措施，惟執行成效仍偏低，亟待研謀改善，以有效改善河川水質。 | |
| (二)加強辦理毒性化學物質管制工作，惟稽查作業未盡嚴謹，亟待檢討改進，以保障公共安全。 | |
| (三)積極採購環境消毒用藥並辦理病媒防治業者管制作業，以加強防疫，惟執行情形有欠周妥，亟待檢討改進。 | |
| (四)發放清潔獎金以鼓勵清潔人員加強廢棄物清運、資源回收及市容維護工作，惟人員進用及獎金發放依據未盡周延，有待檢討改進。 | |
| (五)綠色採購金額及綠色商店家數持續增加，惟執行情形仍待持續檢討改進。 | |

六、其他事項

環境保護局主管推動施政計畫之執行成果，前經本處查核後，依法陳報監察院，並於審核報告中揭露，嗣經監察院於民國 106 年 7 月 16 日至 107 年 6 月 30 日間同意備查者，摘述如次：

環境保護局辦理將軍河流域污染整治業務執行情形，核有：(一)成立推動河川及海洋污染防治小組，並經委員建議積極整治，仍獨漏將軍溪整治策略，未於會議中積極研議整治計畫，致未達成原訂改善目標；(二)考量寮子廊社區民生污水之水量及污染情形，據以規劃興建寮子廊水質淨化場，惟未將民生污水截流處理，反抽取經農業回歸水稀釋後之混流水，致該淨化場完工啟用後，水質完全未見改善，未達成計畫原訂目標等缺失。經依審計法第 69 條規定，函請臺南市市長查明妥處，並報告監察院。嗣經環境保護局檢討結果，研提：(一)於臺南市推動河川及海洋污染整治小組第 7 次會議中，擬訂民國 109 年達成無嚴重污染河段之目標，各主管機關均戮力改善將軍溪排水之水質，如環境保護局辦理污染稽查工作、水利局辦理污水下水道系統興建及管理工作、農業局推動畜牧肥水澆灌農地等計畫、經濟發展局辦理工業廢水之污染防治輔導工作，RPI 及嚴重污染長度比例 3 年移動平均數值均已有下降趨勢；(二)寮子廊水質淨化場已規劃進流口截流改善作業，納入社區民生污水，淨化當地水域水質，達到截流民生污水之目的。案經陳報審計部核轉監察院，並經該院於民國 106 年 9 月 13 日函復准予備查。

拾玖、警察局主管

警察局主管計有公務機關 1 個、非營業特種基金單位 1 個，各該單位決算、附屬單位決算非營業部分及重大公共建設計畫執行之審核情形如次：

一、單位決算部分

警察局主管僅臺南市政府警察局 1 個機關，掌理臺南市警政、地方治安，以保護人民生命、財產安全，兼受內政部警政署之指揮、監督。茲將本年度決算審核結果說明如次：

(一)計畫實施之查核

業務計畫 3 項，下分工作計畫 9 項，包括維護治安及強化為民服務，道路障礙取締及違規裁罰，嚴正交通執法，降低機動車輛肇事率，建置治安監視錄影系統等重要施政項目，其中已執行完成者 5 項，尚在執行者 4 項，主要係永康分局、第五分局實踐派出所興建工程，及治安監視錄影系統採購案尚待執行。

(二)預算執行之審核

1. 歲入預算數 4 億 9,058 萬元，決算審核結果，審定實現數 4 億 3,403 萬餘元，應收保留數 1,473 萬餘元，主要係違反相關法規之裁罰案件，尚待執行；合計決算審定數為 4 億 4,876 萬餘元，較預算短收 4,181 萬餘元(8.52%)，主要係違反相關法規之行政罰鍰較預計減少所致。

2. 以前年度歲入轉入數計 1 億 2,561 萬餘元，決算審核結果，審定實現數 983 萬餘元(7.83%)；減免數 19 萬餘元(0.16%)，主要係行政罰鍰之受處分人死亡，依法辦理註銷；應收保留數 1 億 1,557 萬餘元(92.01%)，主要係應收未收行政罰鍰仍待執行。

3. 歲出原編預算數 63 億 9,327 萬餘元，因辦理土地分割支付其他所有權人補償金，經動支第二預備金 95 萬餘元，合計預算數 63 億 9,423 萬餘元，決算審核結果，審定實現數 57 億 7,325 萬餘元(90.29%)，應付保留數 1 億 8,598 萬餘元(2.91%)，保留原因詳「(一)計畫實施之查核」；合計決算審定數為 59 億 5,923 萬餘元，較預算賸餘 4 億 3,499 萬餘元(6.80%)，主要係人事費節餘。

4. 以前年度歲出轉入數計 2 億 1,841 萬餘元，決算審核結果，審定實現數 1 億 8,530 萬餘元(84.84%)；減免數 179 萬餘元(0.82%)，主要係永華訓練中心常年訓練靶場及體技館整建工程之標餘款，予以註銷；應付保留數 3,131 萬餘元(14.34%)，主要係永康分局興建工程、永華訓練中心常年訓練靶場及體技館整建工程，仍須保留繼續執行。

二、附屬單位決算非營業部分

警察局主管僅臺南市關子嶺警光山莊基金 1 個作業基金。茲將本年度決算審核結果說明如次：

(一)計畫實施之查核

該基金主要營運計畫係提供員警及協勤人員住宿、休息與泡湯服務等 6 項，實施結果，實際數較原預計增加者 1 項，減少者 5 項，主要係氣候因素及大眾浴池施工整修，致泡湯人數較預計減少所致。

(二)餘絀之審定

決算審核結果，審定賸餘 242 萬餘元，較預算增加 33 萬餘元，約 16.26%，主要係各項費用依業務實際需求減少支出所致。

三、重大公共建設計畫執行部分

臺南市政府及所屬各機關本年度重大公共建設計畫，經本處列管警察局主管執行部分計有 2 項，本年度可支用預算數合計 2 億 7,423 萬餘元，實際執行數 1 億 5,340 萬餘元，執行率 55.94%，僅警用辦公廳舍興建工程年度預算執行率未達 80%，主要係多次流標始決標所致，有待賡續依計畫期程加速辦理(各項計畫明細及年度預算執行情形，請參閱戊、伍、重大公共建設計畫及採購執行情形之查核)。

四、重要審核意見

(一)辦理交通事故防制及違規取締作業，確保用路人安全，經交通部評比為全國第 1 名，惟執行情形未為周妥，有待研謀加強。

該局為強化交通事故防制，提升為民服務品質，按月分析肇事案件等資料，由各分局依轄區交

通事故發生熱點，規劃執行交通事故防制勤務。本年度配合交通部執行「道路交通秩序與交通安全改進方案」，並獲評為「交通執法類」第 1 名，相關交通事故處理及警力規劃等計畫編列預算數 5,852 萬餘元，執行結果，累計實現數 5,389 萬餘元。該局民國 105 年度辦理交通執法及事故防制宣導之執行情形未為周妥，前經本處促請研謀改善，據說明業已規劃市郊交通稽查勤務，落實區域聯防機制等改善措施。經本年度查證實際辦理情形，核仍有：1. 青年占第一當事者無照駕駛死亡人數之比率遠高於其他年齡層，騎乘機車肇事死亡人數仍高；2. 行人死亡事故之第一當事人以年長者比率最高，且年長者之 A1 交通事故無法判斷肇事因素比率遞增，相關教育宣導工作尚待加強；3. 路邊停車格遭無牌車輛停放開單拖吊業務未積極主動；且未與環保機關建立妥善之橫向聯繫機制，影響拖吊效率，妨害民眾停車權利，部分逾領回期限之違規車輛未依規定積極辦理拍賣事宜(圖 1)；4. 製作影音宣導短片上傳至 YouTube 網站，民眾觀看次數集中於影片發布初期或特定宣傳期間，平均觀看時間長度未及片長一半等情事，經函請檢討改善。據復：1. 將加強高中以下各級學校道安宣導，持續規劃設計執法及事故熱點分析系統，利用易肇事族群之肇事數據，聚焦執法能量，提升防制成效；2. 辦理樂齡者交通安全教育研習營等宣導工作，推動「高齡者行的安全」實施計畫及分送輔助裝置，以減少事故發生機率；3. 將強化即時橫向聯繫溝通機制，加速清理時效，遏止無牌車輛違規停放，並加速各拖吊保管場之公告拍賣作業；4. 將製作迎合目標族群觀看之交通宣導影片，以增進市民交通安全知能及觀念，積極強化教育宣導等預防性措施。

圖 1 拖吊場逾期未領回車輛分析圖

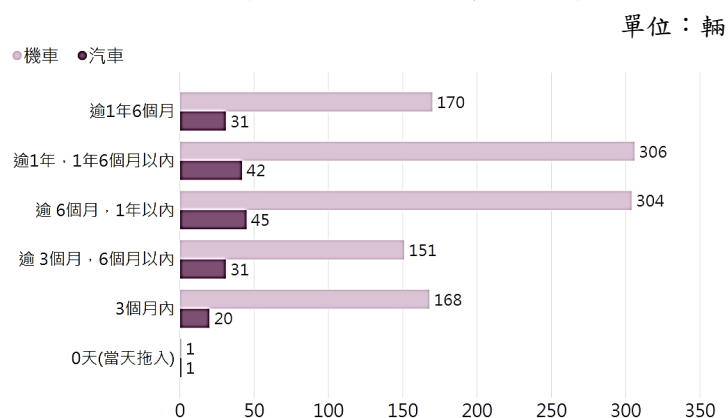

註：1. 統計期間係民國 105 年 1 月至 106 年 10 月底止。
2. 資料來源：整理自臺南市政府警察局交通警察大隊提供資料，PowerBI 繪製。

(二)積極設置自動測速照相設備，維護民眾安全，惟管理維護情形未盡妥適，尚待研謀改進。

該局為減少交通事故發生，確保行車安全，設有闖紅燈測速照相設備及照相桿計 81 桿，並定期維護保養測速照相設備，本年度編列維護預算數 56 萬餘元，執行結果，累計實現數 35 萬餘元。經查執行情形，核有：1. 超速失控及未依規定減速之交通事故件數已較上年度減少，惟死亡人數增加，允宜善用科學執法設備，參考近年超速及闖紅燈等交通事故地點及地區之交通特性調整測照地點，以減少車禍發生頻率；2. 測速照相設備於維護保養期間未建立調撥機制，形成執法空窗期，未能持續進行舉發工作(表 1)，影響交通執法成效等情事，經函請檢討改善。據復：1. 將積極爭取經

費以增設科技執法設備，嗣後建置固定式取締闖紅燈及超速設備時，將注意考量與評估建置地點之交通事故數據等特性；2. 已通報各單位於定期維修保養及校正檢定期間向鄰近分局商借，或利用配發之新式測速雷射槍執行測照勤務，並定期檢視有配發移動式測照設備分局之執法成效，提高執法效能。

表 1 測速照相設備維護保養期間取締情形一覽表

單位：件

| 機器序號 | 單位 | 保養時間 | 檢驗期間 取締超速件數 | 平均每月取締 超速件數(註1) |
|-----------|------|-------|----------------|--------------------|
| 1276/1276 | 白河分局 | 10605 | 0 | 38.11 |
| LE0133 | 玉井分局 | 10607 | 5 | 105.78 |
| LE0134 | 第三分局 | 10607 | 0 | 26.56 |
| LE0135 | 佳里分局 | 10607 | 0 | 29.89 |
| LE0136 | 善化分局 | 10607 | 0 | 54.67 |

註：1. 統計期間係民國 106 年 1 月至 10 月底止，並扣除設備維護保養時間(約 1 個月)。

2. 資料來源：整理自臺南市政府警察局交通警察大隊提供資料。

(三)建置智慧型交通執法管理系統，並訂定公路監理資訊連結作業管理要點，以維護民眾個人資料安全，惟系統使用控管機制未臻周延，有待研謀改善。

該局為應用交通部公路監理資訊，登錄攔停及逕行舉發等交通違規案件，以落實交通執法，提高行政效能，並確保資訊安全暨保護個人資料，每年度編列經費 71 萬餘元維護「智慧型交通執法管理系統」，該系統介接交通部公路監理資料，內含個人資料，為維護個資安全，於民國 105 年 5 月訂定「臺南市政府使用公路監理資訊連結作業管理要點」以保障個資。經查執行情形，核有：1. 未依規定按月清查使用者帳號，致有離職人員仍存有帳號，且未定期辦理轄屬機關之內部稽核作業；2. 未設立異地或異機備援機制；3. 未規範系統工程師之使用權限，致維運系統過程發生異常等情事，經函請檢討改善。據復：1. 已完成使用者帳號清查作業，嗣後將落實辦理「智慧型交通執法管理系統」內部稽核機制，前往各分局進行控制稽核及評估作業，以維護系統安全；2. 將衡酌介接、資料傳輸及施作經費之評估結果，落實系統資料安全備援機制；3. 將針對系統之操作權限予以規範監督，並定期實施稽核，以確保系統資料安全。



智慧型交通執法管理系統

(圖片來源：臺南市政府警察局交通警察大隊提供)

(四)建置並加強維護路口監視錄影系統，以嚇阻犯罪及蒐錄跡證，使民眾安心生活，惟管理維護情形尚欠周妥，有待檢討改善。

該局為維護治安及改善交通安全，運用科技設備，陸續於重要路口建置監視錄影系統，以彌補警力不足，並兼具嚇阻犯罪及蒐錄跡證之功能。本年度編列建置及維護經費 8,677 萬元(含第一預備金)，執行結果，累計實現數 4,772 萬餘元。經查執行情形，核有：1. 未統籌所轄單位需求辦理集中採購，致部分維修材料契約單價差異甚大；2. 部分系統故障報修估價審核時間較長，致未能即時通報廠商維修，影響監視錄影系統正常運作，或未控管驗收時程及時辦理驗收，致未能確知修復

情形；3. 監視錄影系統設置地點公告資訊未適時更新等情事，經函請檢討改善。據復：1. 將要求各分局辦理治安監視錄影系統維修案招標時，應注意得標廠商個別項目契約單價是否有偏高或偏低之情形，並將研議辦理集中採購，提升採購效益；2. 持續加速審核作業效率，以維持監視錄影設備之堪用狀態，並將於採購契約內另訂驗收規定，以控管驗收時程；3. 已於全球資訊網公告最新監視錄影系統裝設地點資訊。

(五)辦理永康分局辦公廳舍興建工程，以提升為民服務效能，惟執行情形未盡周妥，亟待檢討改進。

該局鑒於永康分局原有辦公廳舍年久失修，空間不敷使用，為提升為民服務效能，規劃興建永康分局辦公廳舍，民國 102 至 107 年度編列預算數計 3 億 1,427 萬餘元，於民國 104 年 8 月 12 日決標，契約工期 590 日曆天，截至本年底止，實際進度為 71.41%，較預定進度超前 1.39 個百分點。經查執行情形，核有：1. 設計單位未依契約規定提出土方規劃設計內容及收容建議使用說明書；2. 部分工項施作內容與設計圖說不符，及勞工安全衛生設施不符規定；3. 水泥粉刷及鋼筋數量多計；4. 契約規定預拌混凝土氯離子含量不符國家標準；5.

工程品質管制作業未臻確實；6. 開工後延宕約 8 個月始取得合格級候選智慧建築證書等情事，經函請檢討改善。據復：1. 剩餘土石方係由承商收購，由其提出相關計畫書並獲核定；2. 已依契約圖說改善完成；3. 已扣減契約金額 35 萬餘元；4. 已要求承商依國家標準辦理；5. 已改善，爾後於工程施作中加強品質管制作業；6. 爾後加強注意改進。



臺南市政府警察局永康分局

(圖片來源：臺南市政府警察局永康分局網站)

(六)訂定公積金收支作業規定，俾供相關作業執行準據，惟執行情形有欠周延，尚待檢討改善。

該局收受各項團體獎勵金、慰問金等經費可轉作公積金，並依「警察機關收受各項團體獎勵金、慰問金、加菜金等經費收支作業注意事項」之規定，由各單位研酌訂定使用範圍、分配方式及標準，以為執行準據，於「代辦經費-公積金」科目列帳，截至本年底止，餘額 187 萬餘元。經查執行情形，核有：1. 部分單位未按月公開公積金之收支管理情形；2. 部分單位未依規定辦理內部督導；3.

表 2 公積金管理缺失態樣彙總表

| 單位 | 未按月公開 | 未辦理內部督導 | 相關規範未配合修正 |
|--------|-------|---------|-----------|
| 學甲分局 | | √ | |
| 新化分局 | √ | √ | |
| 第二分局 | | | √ |
| 第四分局 | | | √ |
| 第五分局 | | | √ |
| 第六分局 | | | √ |
| 交通警察大隊 | | | √ |
| 少年警察隊 | | √ | |
| 婦幼警察隊 | √ | | |

資料來源：整理自臺南市政府警察局提供資料。

支出憑證證明規則已廢止，然部分單位公積金使用作業等相關規範未配合修正等情事(表 2)，經函請檢討改進。據復：1. 爾後將依規定按月公開簿冊；2. 該局督察室已函知相關單位加強公積金考核機制，將公積金列為內部管理督查項目；3. 已重新檢視相關法規並修訂公積金使用作業規定。

五、上年度重要審核意見追蹤查核情形

本處於民國 105 年度總決算審核報告列重要審核意見 5 項，經廣續追蹤查核實際辦理結果，經核仍待繼續改善者 1 項、已研謀改善或依改善措施持續辦理者 4 項(表 3)，其中仍待繼續改善者，經再研提審核意見 1 項通知檢討改善。

表 3 民國 105 年度總決算審核報告所列警察局主管重要審核意見覆核辦理情形表

| 重 | 要 | 審 | 核 | 意 | 見 | 標 | 題 | 說 | 明 |
|---|---|---|---|---|---|---|---|--|---|
| 仍待繼續改善 | | | | | | | | | |
| 加強辦理交通執法及事故防制宣導計畫，經中央考核績優，惟執行情形未為周妥，亟待研謀改善，以保護民眾交通安全。 | | | | | | | | 交通執法及宣導計畫執行情形仍未為周妥，業再研提審核意見詳「四、重要審核意見（一）」。 | |
| 已研謀改善或依改善措施持續辦理 | | | | | | | | | |
| (一)推動毒品防制業務，查獲件數明顯增加，惟執行情形未臻嚴謹，有待檢討加強。 | | | | | | | | | |
| (二)加強防制及取締酒後駕車，經中央考核甲組第 1 名，惟執行情形未臻周延，有待研謀改善，維護民眾用路安全。 | | | | | | | | | |
| (三)關子嶺警光山莊基金營運績效獲警政署考核為全國第 4 名，惟經營情形仍有改進空間，有待加強改善，提升遊客住宿品質。 | | | | | | | | | |
| (四)落實警用車輛維修作業，完備機動力，惟採購情形未臻周妥，有待研謀改進，以發揮集中採購經濟效益，降低採購工作負擔。 | | | | | | | | | |

貳拾、財政稅務局主管

財政稅務局主管僅臺南市政府財政稅務局 1 個機關，掌理財務管理、庫款集中支付管理、菸酒管理、公產管理及地方稅捐稽徵等業務。茲將本年度決算審核結果說明如次：

(一)計畫實施之查核

業務計畫 6 項，下分工作計畫 6 項，包括配合財務資金調度完成支付作業、菸酒查緝、市有財產管理、協助各機關辦理促參業務、地方稅捐稽徵及欠稅清理與防止等重要施政項目，其中已執行完成者 2 項，尚在執行者 4 項，主要係促參案件未及於年度內辦理完成，須繼續執行。

(二)預算執行之審核

1. 歲入預算數 601 億 1,363 萬元，決算審核結果，審定實現數 626 億 6,575 萬餘元，應收保留數 14 億 1,498 萬餘元，主要係地價稅等稅捐尚待執行及部分中央統籌分配稅款尚未核撥；合計決算審定數為 640 億 8,074 萬餘元，較預算超收 39 億 6,711 萬餘元(6.60%)，主要係土地交易案件增加，土地增值稅超收。

2. 以前年度歲入轉入數計 23 億 422 萬餘元，決算審核結果，審定實現數 15 億 4,857 萬餘元

(67.21%)；減免數 1 億 5,031 萬餘元(6.52%)，主要係註銷民國 94 至 99 年度違反菸酒管理法應收罰鍰；應收保留數 6 億 533 萬餘元(26.27%)，主要係使用牌照稅等稅捐仍待執行。

3. 歲出預算數 15 億 1,693 萬餘元，決算審核結果，審定實現數 8 億 9,120 萬餘元(58.75%)，應付保留數 2,391 萬餘元(1.58%)，保留原因詳「(一)計畫實施之查核」，合計決算審定數為 9 億 1,511 萬餘元，較預算賸餘 6 億 181 萬餘元(39.67%)，主要係利息費用結餘。

4. 以前年度歲出轉入數計 1 億 1,694 萬餘元，決算審核結果，審定實現數 9,441 萬餘元(80.73%)；減免數 158 萬餘元(1.36%)，主要係促參獎勵金結餘；應付保留數 2,094 萬餘元(17.91%)，係促參案件相關作業仍待執行。

(三)重要審核意見

1. 有效減少公共債務未償餘額，債務管理績效經中央考核為六都第 1，惟相關負擔金額仍龐鉅，允宜賡續控管債務及增加歲入財源，強化財政結構。

截至本年底止，臺南市公共債務未償餘額，1 年以上為 554 億 7,270 萬元、未滿 1 年為 97 億 4,212 萬餘元，合計 652 億 1,482 萬餘元，較上年度同項金額 689 億 9,283 萬餘元，大幅減少 37 億 7,801 萬餘元，約 5.48%，為近 4 年度最低，顯示已有效管控債務成長，本年度「年度債務管理績效」1 項經中央考核為 91.0 分，6 都排名第 1，財政狀況已明顯改善。另其他待歸墊金額則有非營業特種基金自償性債務金額 160 億 3,030 萬餘元、向基金及特定用途專戶調借資金 9 億 9,628 萬餘元、動用納入集中支付之基金與特定用途專戶存款餘額 155 億 6,961 萬餘元(不含已納入集中支付之教育發展基金 47 億 7,650 萬餘元)等；未來或有給付責任負擔(含積欠臺灣銀行代墊公教人員優惠存款差額利息、舊制公教人員退休金及勞工退休準備金、應撥還中央國民住宅基金民國 71 年度土地增值稅等)則有 1,147 億 3,810 萬餘元。截至本年底止，累計短絀尚有 422 億 4,020 萬餘元，該府近年以調整租稅結構，增加稅課收入，改善財政狀況，並因年金改革致舊制公務人員及教育人員退休金之未來或有給付責任負擔大幅減少，惟公共債務、待歸墊金額、未來或有給付責任負擔金額仍龐鉅，允宜研謀增加歲入財源措施，並賡續控減公共債務，歸墊調用資金，以改善財政狀況，俾有效因應經濟發展需要及未來或有給付責任。據復：當賡續嚴格控管債務、靈活資金調度及力行開源節流等措施，以維護財政永續發展。

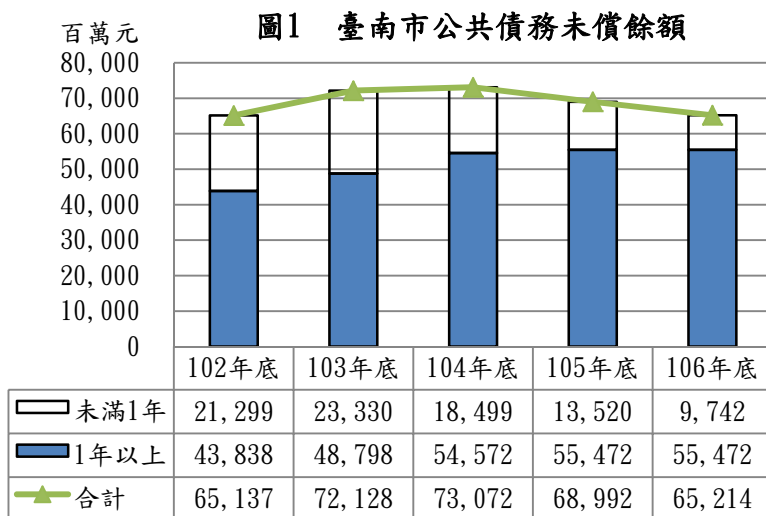

資料來源：整理自臺南市政府財政稅務局提供資料。

2. 積極辦理各項稅捐之清查及釐正，實徵金額逐年增加，惟部分稅捐稽徵作業未臻確實，仍待賡續加強辦理。

該局為加強稅籍清查作業，除逐年分區清查轄屬課稅主體稅籍資料外，並積極運用各項外部單位通報資料以釐正稅籍，俾掌握稅源，遏止逃漏稅，增裕庫收，惟稅捐稽徵作業仍有待加強，經函請檢討改善，據復：已釐正稅籍資料。案經追蹤結果，本年度實徵件數 223 萬餘件、金額 256 億 5,940 萬餘元，較上年度 216 萬餘件、219 億 5,361 萬餘元，分別增加 6 萬餘件、37 億 578 萬餘元，增幅 3.04%、16.88%（圖 2），其中「地價稅稅籍及使用情形清查作業」經財政部評核為甲組第 3 名。惟查各項稅捐核課情形，核有：(1)房屋稅：部分房屋有租賃、營業設籍登記情形，惟仍以住家用或非住家非營業用稅率核課、有工廠登記或臨時工廠登記或未辦登記而營業之工廠，惟以住家用或非住家非營業用稅率核課、有中央系統型冷氣機或電扶梯建物之房屋標準單價未依規定加價、房屋下設有地下油槽超過 30 公秉，惟房屋現值評價未予加價、建物以營業減半稅率課徵房屋稅，惟減半面積超過主管機關核准面積、工廠已歇業或廢止仍以營業稅率減半核課；(2)地價稅：部分土地地上房屋以營業用或非住非營業稅率核課或有出租行為，卻以自用住宅用地稅率核課、合法生產中工廠之核准工業用地稅率面積大於工廠登記面積、已公告廢止或歇業工廠仍以工業用地稅率核課、課徵田賦之土地上有作為製造業、倉儲、加油站、土石及相關設施使用者；(3)土地增值稅：土地出售前一年內基地上之房屋有出租事實或有營業設籍，惟土地增值稅享有優惠稅率；(4)使用牌照稅：部分身心障礙者已失去資格，惟車輛仍免徵、欠繳使用牌照稅或逕行註(吊)銷牌照之車輛，仍有路邊停車或交通違規紀錄，惟未依規定處以違章裁罰；(5)印花稅：營建業主與承攬廠商簽訂營建工程契約，惟未有總額核銷印花稅資料等情事，經函請查明妥處。據復：已逐案清查釐正稅籍資料，並依法開單補徵稅款計 1,693 萬餘元。

圖 2 臺南市地方稅實徵件數及金額

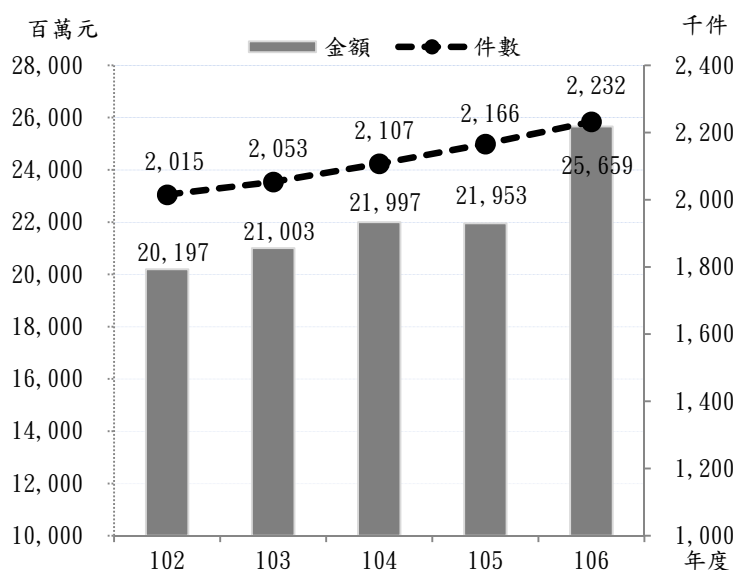

資料來源：整理自臺南市政府財政稅務局提供資料。

3. 掌握並查報欠稅人財產及所得資料防止欠稅，惟未徵起件數及金額逐年增加，仍待積極加強欠稅清理。

該局為提升地方稅徵起率，積極辦理地方稅欠稅防止及清理工作，擬訂欠稅清理計畫加強辦理欠稅清理、稅籍釐正及繳款書送達取證，協調地政及戶政機關，運用產權及戶籍異動資料及時釐正

稅籍，掌握並查報欠稅人財產及所得資料防止欠稅，惟本年底未徵起數 20 萬餘件、金額 14 億 1,903 萬餘元，較上年底分別增加 1 萬餘件、8,395 萬餘元，增幅 9.79%、6.29%（圖 3、表 1）。經查欠稅清理情形，核有：(1)部分納稅義務人已死亡惟未查明繼承人資料重新發單；(2)營業人仍在營業中或巨額欠稅案件，繳款書尚未送達；(3)部分累積欠稅 10 萬元以上之已送達案件，未有保全註記

表 1 臺南市地方稅未徵起數統計表

單位：件、新臺幣千元

| 年度 | 稅目別 | 件數 | 金額 |
|------|-------|---------|-----------|
| 合 | 計 | 205,493 | 1,419,033 |
| 106 | 小計 | 74,156 | 757,335 |
| | 房屋稅 | 4,565 | 30,823 |
| | 印花稅 | 3,498 | 9,449 |
| | 使用牌照稅 | 18,031 | 96,857 |
| | 土地增值稅 | 1,714 | 231,063 |
| | 契稅 | 162 | 8,040 |
| | 地價稅 | 34,601 | 325,455 |
| | 娛樂稅 | 613 | 1,110 |
| | 罰鍰案件 | 10,972 | 54,534 |
| | 以前年度 | 131,337 | 661,698 |
| 以前年度 | 房屋稅 | 7,142 | 49,611 |
| | 印花稅 | 2 | 1 |
| | 使用牌照稅 | 53,282 | 234,626 |
| | 土地增值稅 | 98 | 51,893 |
| | 契稅 | 4 | 237 |
| | 地價稅 | 41,096 | 89,165 |
| | 娛樂稅 | 2,712 | 5,809 |
| | 罰鍰案件 | 27,001 | 230,352 |

資料來源：整理自臺南市政府財政稅務局提供資料。

等情事，經函請檢討改善。據復：(1)已對納稅義務人死亡案件查明繼承人資料並重新辦理發單取證；(2)營業人仍在營業中或巨額欠稅案件已積極辦理欠稅案件送達，並移送強制執行中；(3)已清查釐正並積極辦理累積欠稅 10 萬元以上之送達案件之保全註記。

圖 3 臺南市地方稅未徵起件數及金額

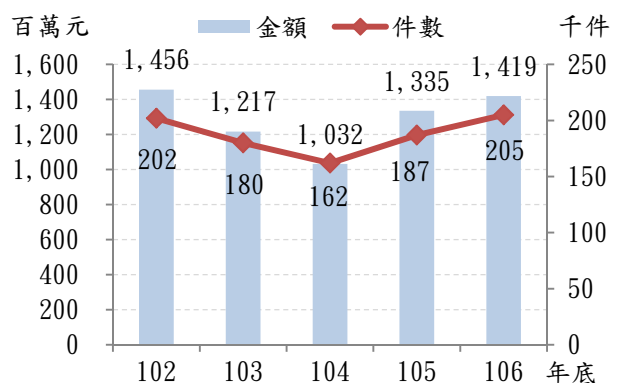

資料來源：整理自臺南市政府財政稅務局提供資料。

4. 應收未收行政罰鍰件數及金額較上年度減少，惟待執行金額仍鉅，有待加強催繳執行。

該府及所屬機關截至本年底應收未收行政罰鍰待執行數計 22 萬餘件、金額 6 億 9,038 萬餘元，較上年底 36 萬餘件、金額 7 億 9,087 萬餘元，分別減少 14 萬餘件、1 億 48 萬餘元，約 38.66%、12.71%。經查執行情形，核有：1. 本年度應收未收行政罰鍰平均執行率為 40.08%，部分機關應收未收行政罰鍰金額清理率遠低於全市平均值（表 2）；2. 間有因處分、裁決及送達作業程序未臻周妥，致無法移送行政執行或逾裁處權期限；3. 部分機關

表 2 行政罰鍰待清理金額較高機關明細表

單位：新臺幣千元、%

| 機關單位 | 待執行數 | 本年度清理數 | 結轉下年度 | 清理率 |
|-------|---------|--------|---------|-------|
| 環境保護局 | 254,653 | 95,675 | 158,977 | 37.57 |
| 財政稅務局 | 243,761 | 95,661 | 148,100 | 39.24 |
| 警察局 | 139,529 | 16,187 | 123,341 | 11.60 |
| 都市發展局 | 58,581 | 19,485 | 39,096 | 33.26 |
| 水利局 | 38,760 | 3,428 | 35,331 | 8.85 |
| 工務局 | 15,505 | 2,177 | 13,327 | 14.05 |

註：1. 待執行數包含上年度轉入數及本年度裁罰金額。

2. 表列機關為本年底應收未收行政罰鍰待執行數金額較鉅且清理率低於全市平均值之前 6 名。

3. 資料來源：整理自臺南市政府提供資料。

本年度無以執行(債權)憑證為執行名義再移送之案件等情事，經函請檢討改善。據復：1. 已函請各機關積極辦理行政罰鍰之送達、催繳、強制執行及債權憑證清查再移送作業，以提升清理率；2. 將依規定註銷應收款項，並檢討內部工作流程，落實業務交接並於年底加強定期清查機制，避免類此情事再度發生；3. 已函請各機關確實依「臺南市政府及所屬各機關學校行政罰鍰案件及債權憑證管理作業要點」規定辦理債權憑證清查再移送作業。

(四)上年度重要審核意見追蹤查核情形

本處於民國 105 年度總決算審核報告列重要審核意見計 4 項，經賡續追蹤查核實際辦理結果，經核仍待繼續改善者 2 項、已研謀改善或依改善措施持續辦理者 2 項(表 3)，其中仍待繼續改善者，經再研提審核意見 2 項通知檢討改善。

表 3 民國 105 年度總決算審核報告所列稅務局(財政稅務局)主管重要審核意見覆核辦理情形表

| 重 要 審 核 意 見 標 題 | 說 明 |
|--|--|
| 仍待繼續改善 | |
| 1. 加強各項稅籍清查作業，開徵件數逐年增加，中央考核成績優良，惟部分稅捐稽徵作業未盡周延，尚待檢討改進，以符租稅公平。 | 因部分稅目釐正仍有待持續加強，業再研提審核意見詳「(三)重要審核意見 2」。 |
| 2. 積極辦理地方稅欠稅防止及清理作業，經中央考核成績甲組第 2 名，惟清理作業仍未理想，尚待加強辦理。 | 因欠稅防止及清理成效不盡理想，業再研提審核意見詳「(三)重要審核意見 3」。 |
| 已研謀改善或依改善措施持續辦理 | |
| 1. 加強執行私劣菸酒稽查及取締計畫，本年度查獲案件數居全國之首，惟執行情形未臻妥適，有待積極檢討改善。 | |
| 2. 建置房屋土地及財產管理資訊系統，強化市有財產之管理，惟管理情形未盡確實，亟待加強檢討改進。 | |

貳拾壹、統籌支撥科目

統籌支撥科目包括公務人員退休給付、公務人員撫卹給付、公務人員各項補助、公務人員因公致殘廢死亡慰問金、災害準備金、各類員工待遇準備等業務。茲將本年度決算審核結果說明如次：

(一)計畫實施之查核

業務計畫 6 項，下分工作計畫 6 項，已執行完成者 5 項，尚在執行者 1 項，主要係民國 106 年 6 月豪雨各地區排水護岸等災害復建工程尚待繼續執行。

(二)預算執行之審核

1. 歲出預算數 51 億 3,879 萬餘元，決算審核結果(表 1)，審定實現數 36 億 5,846 萬餘元(71.19%)，應付保留數 6 億 5,183 萬餘元(12.68%)，保留原因詳「(一)計畫實施之查核」；合計決算審定數 43 億 1,029 萬餘元，較預算賸餘 8 億 2,849 萬餘元(16.12%)，主要係依實際需要支用，執行數較預計減少。

表 1 統籌支撥科目歲出決算審定簡表

單位：新臺幣元

| 科 目 名 稱 | 預 算 數 | 決 算 審 定 數 | | | 審定數與預算數比較增減 | |
|-----------------|---------------|---------------|-------------|---------------|---------------|-------|
| | | 實 現 數 | 應付保留數 | 合 計 | 金 額 | % |
| 合 計 | 5,138,793,000 | 3,658,464,016 | 651,831,803 | 4,310,295,819 | - 828,497,181 | 16.12 |
| 公 務 人 員 退 休 給 付 | 3,605,328,000 | 3,146,774,785 | — | 3,146,774,785 | - 458,553,215 | 12.72 |
| 公 務 人 員 撫 卹 給 付 | 56,000,000 | 32,351,845 | — | 32,351,845 | - 23,648,155 | 42.23 |
| 公 務 人 員 各 項 補 助 | 275,000,000 | 220,625,008 | — | 220,625,008 | - 54,374,992 | 19.77 |
| 公務人員因公致殘廢死亡慰問金 | 7,000,000 | 289,550 | — | 289,550 | - 6,710,450 | 95.86 |
| 災 害 準 備 金 | 1,147,279,000 | 258,422,828 | 651,831,803 | 910,254,631 | - 237,024,369 | 20.66 |
| 各 類 員 工 待 遇 準 備 | 48,186,000 | — | — | — | - 48,186,000 | — |

2. 以前年度歲出轉入數 3 億 2,710 萬餘元，決算審核結果，審定實現數 1 億 4,564 萬餘元(44.52%)；減免數 1,150 萬餘元(3.52%)，主要係山坡及沿海地區搶修搶險等工程結餘款；應付保留數 1 億 6,996 萬餘元(51.96%)，主要係 0206 地震臺南孔子廟等古蹟災害復建工程尚未完成，仍待繼續執行。

貳拾貳、第二預備金

第二預備金預算數 4 億元，計有市政府等 13 個主管機關，依預算法第 70 條規定申請動支，經臺南市政府核准動支 3 億 8,681 萬元(96.70%)，未動支數 1,319 萬元(3.30%)。

臺南市政府各機關申請核准動支第二預備金之總額，占年度歲出決算審定數之 0.52%，動支數額均經併入各機關年度預算配合相關計畫執行。臺南市政府並依預算法第 70 條規定編具第二預備金動支數額表，於民國 107 年 3 月 2 日以府主預字第 1070241534 號函送請臺南市議會審議，經臺南市議會第 2 屆第 7 次定期大會審議通過。茲將年來本處審核第二預備金執行情形所提之重要審核意見，擇要摘述如次：

部分機關申請動支第二預備金未能衡酌預算執行能力，或連年以相同事由申請動支等情形，尚待督促檢討改善：本年度臺南市政府為因應各項施政計畫及業務臨時需要，總預算編列第二預備金 4 億元，執行結果，核准動支第二預備金 56 件，動支金額 3 億 8,681 萬元。經查執行情形，核有：1. 申請動支第二預備金，未能衡酌預算執行能力，致經費保留比率超逾 50%者計 23 件，其中民族事務委員會、農業局、工務局、交通局、社會局、環境保護局等 6 機關 8 件動支經費全數辦理保留，允宜督促檢討改善；2. 申請動支第二預備金事前估算未盡詳實，致全數列為賸餘者計 2 件、全數註銷者計 4 件，徒增行政作業；3. 部分機關連年以相同事由申請動支第二預備金，如農業局調整耕作制度活化農地計畫、社會局發放中低收入老人生活津貼等，允宜檢討妥納預算辦理等情事，經函請臺南市政府督促相關機關檢討改善。(詳乙—23 頁)

丙、最終審

壹、中華民國 106 年度臺南市地方總

| 科 目 | 預 算 數 | 決 算 數 |
|--------------------------|-----------------|----------------|
| 一、歲 入 合 計 | 74,110,477,000 | 77,867,057,401 |
| 1. 稅 課 收 入 | 43,084,022,000 | 46,946,319,517 |
| 2. 罰 款 及 賠 償 收 入 | 652,708,000 | 882,526,366 |
| 3. 規 費 收 入 | 3,272,538,000 | 3,536,846,698 |
| 4. 財 產 收 入 | 546,608,000 | 668,770,079 |
| 5. 營 業 盈 餘 及 事 業 收 入 | 1,027,036,000 | 1,027,353,543 |
| 6. 補 助 收 入 | 24,180,439,000 | 23,156,122,565 |
| 7. 捐 獻 及 贈 與 收 入 | 182,516,000 | 177,443,627 |
| 8. 其 他 收 入 | 1,164,610,000 | 1,471,675,006 |
| 二、歲 出 合 計 | 79,849,723,000 | 74,696,202,173 |
| 1. 一 般 政 務 支 出 | 9,161,242,000 | 8,511,212,845 |
| 2. 教 育 科 學 文 化 支 出 | 30,654,458,000 | 30,164,745,524 |
| 3. 經 濟 發 展 支 出 | 13,982,711,000 | 12,620,323,172 |
| 4. 社 會 福 利 支 出 | 10,053,412,000 | 9,379,313,658 |
| 5. 社 區 發 展 及 環 境 保 護 支 出 | 3,651,684,000 | 3,502,257,921 |
| 6. 退 休 撫 卹 支 出 | 3,661,328,000 | 3,179,126,630 |
| 7. 警 政 支 出 | 6,394,233,000 | 5,959,239,426 |
| 8. 債 務 支 出 | 800,000,000 | 248,813,808 |
| 9. 其 他 支 出 | 1,490,655,000 | 1,131,169,189 |
| 三、歲 入 歲 出 餘 絀 | - 5,739,246,000 | 3,170,855,228 |

定數額表

決算歲入歲出決算審定數簡明比較表

單位：新臺幣元

| 決 算 審 定 數 | | 決 算 審 定 數 與 預 算 數 比 較 增 減 | | 決 算 審 定 數 與 決 算 數 比 較 增 減 | |
|----------------|--------|------------------------------|--------|------------------------------|------|
| 金 額 | 占總數% | 金 額 | % | 金 額 | % |
| 77,843,378,401 | 100.00 | 3,732,901,401 | 5.04 | - 23,679,000 | 0.03 |
| 46,946,319,517 | 60.31 | 3,862,297,517 | 8.96 | — | — |
| 882,526,366 | 1.13 | 229,818,366 | 35.21 | — | — |
| 3,536,846,698 | 4.54 | 264,308,698 | 8.08 | — | — |
| 668,770,079 | 0.86 | 122,162,079 | 22.35 | — | — |
| 1,027,353,543 | 1.32 | 317,543 | 0.03 | — | — |
| 23,132,443,565 | 29.72 | - 1,047,995,435 | 4.33 | - 23,679,000 | 0.10 |
| 177,443,627 | 0.23 | - 5,072,373 | 2.78 | — | — |
| 1,471,675,006 | 1.89 | 307,065,006 | 26.37 | — | — |
| 74,696,140,442 | 100.00 | - 5,153,582,558 | 6.45 | - 61,731 | 0.00 |
| 8,511,151,114 | 11.39 | - 650,090,886 | 7.10 | - 61,731 | 0.00 |
| 30,164,745,524 | 40.38 | - 489,712,476 | 1.60 | — | — |
| 12,620,323,172 | 16.90 | - 1,362,387,828 | 9.74 | — | — |
| 9,379,313,658 | 12.56 | - 674,098,342 | 6.71 | — | — |
| 3,502,257,921 | 4.69 | - 149,426,079 | 4.09 | — | — |
| 3,179,126,630 | 4.26 | - 482,201,370 | 13.17 | — | — |
| 5,959,239,426 | 7.98 | - 434,993,574 | 6.80 | — | — |
| 248,813,808 | 0.33 | - 551,186,192 | 68.90 | — | — |
| 1,131,169,189 | 1.51 | - 359,485,811 | 24.12 | — | — |
| 3,147,237,959 | 100.00 | 8,886,483,959 | 154.84 | - 23,617,269 | 0.74 |

貳、中華民國 106 年度臺南市地方總決算審定後收支簡明比較分析表

單位：新臺幣元

| 項 目 | 預 算 數 | | 決 算 數 | | 決 算 審 定 數 | | 決 算 審 定 數 與 預 算 數 比 較 增 減 | |
|----------|-----------------|--------|-----------------|--------|-----------------|--------|------------------------------|-------|
| | 金 額 | % | 金 額 | % | 金 額 | % | 金 額 | % |
| 一、收入合計 | 114,997,623,000 | 100.00 | 110,014,957,401 | 100.00 | 109,991,278,401 | 100.00 | - 5,006,344,599 | 4.35 |
| （一）歲 入 | 74,110,477,000 | 64.45 | 77,867,057,401 | 70.78 | 77,843,378,401 | 70.77 | 3,732,901,401 | 5.04 |
| （二）債務之舉借 | 40,887,146,000 | 35.55 | 32,147,900,000 | 29.22 | 32,147,900,000 | 29.23 | - 8,739,246,000 | 21.37 |
| 二、支出合計 | 114,997,623,000 | 100.00 | 106,844,102,173 | 97.12 | 106,844,040,442 | 97.14 | - 8,153,582,558 | 7.09 |
| （一）歲 出 | 79,849,723,000 | 69.44 | 74,696,202,173 | 67.90 | 74,696,140,442 | 67.91 | - 5,153,582,558 | 6.45 |
| （二）債務之償還 | 35,147,900,000 | 30.56 | 32,147,900,000 | 29.22 | 32,147,900,000 | 29.23 | - 3,000,000,000 | 8.54 |
| 三、收支餘絀數 | — | — | 3,170,855,228 | 2.88 | 3,147,237,959 | 2.86 | 3,147,237,959 | — |

肆、中華民國106年度臺南市營業

| 機 關 名 稱 | 預 算 數 | 決 算 數 | 決 算 審 定 數 |
|-------------------|-------------|-------------|-------------|
| 收 入 部 分 | | | |
| 農 業 局 主 管 | 214,616,000 | 216,430,594 | 216,430,594 |
| 臺南市肉品市場股份有限公司 | 138,526,000 | 141,096,144 | 141,096,144 |
| 臺南市農產運銷股份有限公司 | 76,090,000 | 75,334,450 | 75,334,450 |
| 支 出 部 分 | | | |
| 農 業 局 主 管 | 187,082,000 | 200,633,456 | 200,633,456 |
| 臺南市肉品市場股份有限公司 | 117,651,000 | 117,455,047 | 117,455,047 |
| 臺南市農產運銷股份有限公司 | 69,431,000 | 83,178,409 | 83,178,409 |
| 純 益 (純 損 一) 部 分 | | | |
| 農 業 局 主 管 | 27,534,000 | 15,797,138 | 15,797,138 |
| 臺南市肉品市場股份有限公司 | 20,875,000 | 23,641,097 | 23,641,097 |
| 臺南市農產運銷股份有限公司 | 6,659,000 | - 7,843,959 | - 7,843,959 |

基金損益計算審定數額綜計表(機關別)

單位：新臺幣元

| 決 算 審 定 數 與 預 算 數 比 較 | | | 決 算 審 定 數 與 決 算 數 比 較 | | |
|-----------------------|------------|-------|-----------------------|---|---|
| 增 | 減 | % | 增 | 減 | % |
| 1,814,594 | — | 0.85 | — | — | — |
| 2,570,144 | — | 1.86 | — | — | — |
| — | 755,550 | 0.99 | — | — | — |
| 13,551,456 | — | 7.24 | — | — | — |
| — | 195,953 | 0.17 | — | — | — |
| 13,747,409 | — | 19.80 | — | — | — |
| — | 11,736,862 | 42.63 | — | — | — |
| 2,766,097 | — | 13.25 | — | — | — |
| — | 14,502,959 | — | — | — | — |

伍、中華民國 106 年度臺南市非營業特種基金

收入部分

| 基 金 名 稱 | 業 務 及 業 務 外 收 入 | | |
|-----------------------------|-----------------|----------------|----------------|
| | 預 算 數 | 決 算 數 | 決 算 審 定 數 |
| 合 計 | 15,890,292,000 | 13,760,585,627 | 13,760,585,627 |
| 民 政 局 主 管 | 598,772,000 | 572,206,357 | 572,206,357 |
| 臺南市殯葬事業管理基金 | 598,772,000 | 572,206,357 | 572,206,357 |
| 地 政 局 主 管 | 3,287,781,000 | 609,552,607 | 609,552,607 |
| 臺南市實施平均地權基金 | 3,287,781,000 | 609,552,607 | 609,552,607 |
| 文 化 局 主 管 | 134,714,000 | 131,169,791 | 131,169,791 |
| 臺南市文化建設發展基金 | 134,714,000 | 131,169,791 | 131,169,791 |
| 交 通 局 主 管 | 582,410,000 | 738,497,166 | 738,497,166 |
| 臺南市交通作業基金 | 582,410,000 | 738,497,166 | 738,497,166 |
| 觀 光 旅 遊 局 主 管 | 38,337,000 | 28,200,212 | 28,200,212 |
| 臺南市虎頭埤風景區管理所 公 共 造 產 基 金 | 32,998,000 | 24,128,170 | 24,128,170 |
| 臺南市觀光發展基金 | 5,339,000 | 4,072,042 | 4,072,042 |
| 經 濟 發 展 局 主 管 | 11,020,436,000 | 11,441,548,307 | 11,441,548,307 |
| 臺南市產業園區開發管理基金 | 11,020,436,000 | 11,441,548,307 | 11,441,548,307 |
| 衛 生 局 主 管 | 200,489,000 | 213,873,922 | 213,873,922 |
| 臺南市醫療基金 | 200,489,000 | 213,873,922 | 213,873,922 |
| 都 市 發 展 局 主 管 | 16,039,000 | 15,153,745 | 15,153,745 |
| 臺南市都市發展更新基金 | 16,039,000 | 15,153,745 | 15,153,745 |
| 警 察 局 主 管 | 11,314,000 | 10,383,520 | 10,383,520 |
| 臺南市關子嶺警光山莊基金 | 11,314,000 | 10,383,520 | 10,383,520 |

收支餘絀審定數額綜計表－作業基金(基金別)

單位：新臺幣元

| 決 算 審 定 數 與 預 算 數 比 較 | | | 決 算 審 定 數 與 決 算 數 比 較 | | |
|-----------------------|---------------|-------|-----------------------|---|---|
| 增 | 減 | % | 增 | 減 | % |
| — | 2,129,706,373 | 13.40 | — | — | — |
| — | 26,565,643 | 4.44 | — | — | — |
| — | 26,565,643 | 4.44 | — | — | — |
| — | 2,678,228,393 | 81.46 | — | — | — |
| — | 2,678,228,393 | 81.46 | — | — | — |
| — | 3,544,209 | 2.63 | — | — | — |
| — | 3,544,209 | 2.63 | — | — | — |
| 156,087,166 | — | 26.80 | — | — | — |
| 156,087,166 | — | 26.80 | — | — | — |
| — | 10,136,788 | 26.44 | — | — | — |
| — | 8,869,830 | 26.88 | — | — | — |
| — | 1,266,958 | 23.73 | — | — | — |
| 421,112,307 | — | 3.82 | — | — | — |
| 421,112,307 | — | 3.82 | — | — | — |
| 13,384,922 | — | 6.68 | — | — | — |
| 13,384,922 | — | 6.68 | — | — | — |
| — | 885,255 | 5.52 | — | — | — |
| — | 885,255 | 5.52 | — | — | — |
| — | 930,480 | 8.22 | — | — | — |
| — | 930,480 | 8.22 | — | — | — |

伍、中華民國 106 年度臺南市非營業特種基金

支出部分

| 基 金 名 稱 | 業 務 及 業 務 外 支 出 | | |
|-----------------------------|-----------------|---------------|---------------|
| | 預 算 數 | 決 算 數 | 決 算 審 定 數 |
| 合 計 | 10,326,267,000 | 8,487,251,356 | 8,487,251,356 |
| 民 政 局 主 管 | 427,926,000 | 388,574,026 | 388,574,026 |
| 臺南市殯葬事業管理基金 | 427,926,000 | 388,574,026 | 388,574,026 |
| 地 政 局 主 管 | 2,282,985,000 | 629,693,987 | 629,693,987 |
| 臺南市實施平均地權基金 | 2,282,985,000 | 629,693,987 | 629,693,987 |
| 文 化 局 主 管 | 112,629,000 | 112,730,690 | 112,730,690 |
| 臺南市文化建設發展基金 | 112,629,000 | 112,730,690 | 112,730,690 |
| 交 通 局 主 管 | 533,865,000 | 511,950,785 | 511,950,785 |
| 臺南市交通作業基金 | 533,865,000 | 511,950,785 | 511,950,785 |
| 觀 光 旅 遊 局 主 管 | 40,943,000 | 32,438,297 | 32,438,297 |
| 臺南市虎頭埤風景區管理所 公 共 造 產 基 金 | 32,998,000 | 27,478,139 | 27,478,139 |
| 臺南市觀光發展基金 | 7,945,000 | 4,960,158 | 4,960,158 |
| 經 濟 發 展 局 主 管 | 6,698,265,000 | 6,578,029,159 | 6,578,029,159 |
| 臺南市產業園區開發管理基金 | 6,698,265,000 | 6,578,029,159 | 6,578,029,159 |
| 衛 生 局 主 管 | 187,915,000 | 188,444,547 | 188,444,547 |
| 臺南市醫療基金 | 187,915,000 | 188,444,547 | 188,444,547 |
| 都 市 發 展 局 主 管 | 32,508,000 | 37,428,057 | 37,428,057 |
| 臺南市都市發展更新基金 | 32,508,000 | 37,428,057 | 37,428,057 |
| 警 察 局 主 管 | 9,231,000 | 7,961,808 | 7,961,808 |
| 臺南市關子嶺警光山莊基金 | 9,231,000 | 7,961,808 | 7,961,808 |

收支餘絀審定數額綜計表—作業基金(基金別)(續)

單位：新臺幣元

| 決 算 審 定 數 與 預 算 數 比 較 | | | 決 算 審 定 數 與 決 算 數 比 較 | | |
|-----------------------|---------------|-------|-----------------------|---|---|
| 增 | 減 | % | 增 | 減 | % |
| — | 1,839,015,644 | 17.81 | — | — | — |
| — | 39,351,974 | 9.20 | — | — | — |
| — | 39,351,974 | 9.20 | — | — | — |
| — | 1,653,291,013 | 72.42 | — | — | — |
| — | 1,653,291,013 | 72.42 | — | — | — |
| 101,690 | — | 0.09 | — | — | — |
| 101,690 | — | 0.09 | — | — | — |
| — | 21,914,215 | 4.10 | — | — | — |
| — | 21,914,215 | 4.10 | — | — | — |
| — | 8,504,703 | 20.77 | — | — | — |
| — | 5,519,861 | 16.73 | — | — | — |
| — | 2,984,842 | 37.57 | — | — | — |
| — | 120,235,841 | 1.80 | — | — | — |
| — | 120,235,841 | 1.80 | — | — | — |
| 529,547 | — | 0.28 | — | — | — |
| 529,547 | — | 0.28 | — | — | — |
| 4,920,057 | — | 15.13 | — | — | — |
| 4,920,057 | — | 15.13 | — | — | — |
| — | 1,269,192 | 13.75 | — | — | — |
| — | 1,269,192 | 13.75 | — | — | — |

伍、中華民國 106 年度臺南市非營業特種基金

餘絀部分

| 基 金 名 稱 | 餘 或 短 絀 | | |
|-----------------------------|---------------|---------------|---------------|
| | 預 算 數 | 決 算 數 | 決 算 審 定 數 |
| 合 計 | 5,564,025,000 | 5,273,334,271 | 5,273,334,271 |
| 民 政 局 主 管 | 170,846,000 | 183,632,331 | 183,632,331 |
| 臺南市殯葬事業管理基金 | 170,846,000 | 183,632,331 | 183,632,331 |
| 地 政 局 主 管 | 1,004,796,000 | - 20,141,380 | - 20,141,380 |
| 臺南市實施平均地權基金 | 1,004,796,000 | - 20,141,380 | - 20,141,380 |
| 文 化 局 主 管 | 22,085,000 | 18,439,101 | 18,439,101 |
| 臺南市文化建設發展基金 | 22,085,000 | 18,439,101 | 18,439,101 |
| 交 通 局 主 管 | 48,545,000 | 226,546,381 | 226,546,381 |
| 臺南市交通作業基金 | 48,545,000 | 226,546,381 | 226,546,381 |
| 觀 光 旅 遊 局 主 管 | - 2,606,000 | - 4,238,085 | - 4,238,085 |
| 臺南市虎頭埤風景區管理所 公 共 造 產 基 金 | — | - 3,349,969 | - 3,349,969 |
| 臺南市觀光發展基金 | - 2,606,000 | - 888,116 | - 888,116 |
| 經 濟 發 展 局 主 管 | 4,322,171,000 | 4,863,519,148 | 4,863,519,148 |
| 臺南市產業園區開發管理基金 | 4,322,171,000 | 4,863,519,148 | 4,863,519,148 |
| 衛 生 局 主 管 | 12,574,000 | 25,429,375 | 25,429,375 |
| 臺南市醫療基金 | 12,574,000 | 25,429,375 | 25,429,375 |
| 都 市 發 展 局 主 管 | - 16,469,000 | - 22,274,312 | - 22,274,312 |
| 臺南市都市發展更新基金 | - 16,469,000 | - 22,274,312 | - 22,274,312 |
| 警 察 局 主 管 | 2,083,000 | 2,421,712 | 2,421,712 |
| 臺南市關子嶺警光山莊基金 | 2,083,000 | 2,421,712 | 2,421,712 |

收支餘絀審定數額綜計表－作業基金(基金別)(續)

單位：新臺幣元

| 決 算 審 定 數 與 預 算 數 比 較 | | | 決 算 審 定 數 與 決 算 數 比 較 | | |
|-----------------------|---------------|--------|-----------------------|---|---|
| 增 | 減 | % | 增 | 減 | % |
| — | 290,690,729 | 5.22 | — | — | — |
| 12,786,331 | — | 7.48 | — | — | — |
| 12,786,331 | — | 7.48 | — | — | — |
| — | 1,024,937,380 | — | — | — | — |
| — | 1,024,937,380 | — | — | — | — |
| — | 3,645,899 | 16.51 | — | — | — |
| — | 3,645,899 | 16.51 | — | — | — |
| 178,001,381 | — | 366.67 | — | — | — |
| 178,001,381 | — | 366.67 | — | — | — |
| — | 1,632,085 | 62.63 | — | — | — |
| — | 3,349,969 | — | — | — | — |
| 1,717,884 | — | 65.92 | — | — | — |
| 541,348,148 | — | 12.52 | — | — | — |
| 541,348,148 | — | 12.52 | — | — | — |
| 12,855,375 | — | 102.24 | — | — | — |
| 12,855,375 | — | 102.24 | — | — | — |
| — | 5,805,312 | 35.25 | — | — | — |
| — | 5,805,312 | 35.25 | — | — | — |
| 338,712 | — | 16.26 | — | — | — |
| 338,712 | — | 16.26 | — | — | — |

陸、中華民國 106 年度臺南市非營業特種基金來源

來源部分

| 基 金 名 稱 | 預 算 數 | 決 算 數 | 決 算 審 定 數 |
|--------------------|----------------|----------------|----------------|
| 合 計 | 27,543,830,000 | 27,990,125,101 | 27,990,125,101 |
| 民 政 局 主 管 | 1,200,000 | 1,100,694 | 1,100,694 |
| 臺南市安南區里建設獎勵基金 | 1,200,000 | 1,100,694 | 1,100,694 |
| 教 育 局 主 管 | 26,360,888,000 | 26,173,379,833 | 26,173,379,833 |
| 臺南市地方教育發展基金 | 26,360,888,000 | 26,173,379,833 | 26,173,379,833 |
| 農 業 局 主 管 | 6,080,000 | 17,508,747 | 17,508,747 |
| 臺南市農業發展基金 | 6,080,000 | 17,508,747 | 17,508,747 |
| 工 務 局 主 管 | 762,000 | 701,033 | 701,033 |
| 臺南市建築物無障礙設備與設施改善基金 | 762,000 | 701,033 | 701,033 |
| 社 會 局 主 管 | 683,194,000 | 978,846,281 | 978,846,281 |
| 臺南市公益彩券盈餘分配基金 | 683,194,000 | 978,846,281 | 978,846,281 |
| 勞 工 局 主 管 | 147,384,000 | 199,850,065 | 199,850,065 |
| 臺南市身心障礙者就業基金 | 31,384,000 | 68,612,803 | 68,612,803 |
| 臺南市勞動安全基金 | 116,000,000 | 131,237,262 | 131,237,262 |
| 環 境 保 護 局 主 管 | 344,322,000 | 618,738,448 | 618,738,448 |
| 臺南市環境保護基金 | 344,322,000 | 618,738,448 | 618,738,448 |

用途及餘絀審定數額綜計表—特別收入基金(基金別)

單位：新臺幣元

| 決 算 審 定 數 與 預 算 數 比 較 | | | 決 算 審 定 數 與 決 算 數 比 較 | | |
|-----------------------|-------------|--------|-----------------------|---|---|
| 增 | 減 | % | 增 | 減 | % |
| 446,295,101 | — | 1.62 | — | — | — |
| — | 99,306 | 8.28 | — | — | — |
| — | 99,306 | 8.28 | — | — | — |
| — | 187,508,167 | 0.71 | — | — | — |
| — | 187,508,167 | 0.71 | — | — | — |
| 11,428,747 | — | 187.97 | — | — | — |
| 11,428,747 | — | 187.97 | — | — | — |
| — | 60,967 | 8.00 | — | — | — |
| — | 60,967 | 8.00 | — | — | — |
| 295,652,281 | — | 43.28 | — | — | — |
| 295,652,281 | — | 43.28 | — | — | — |
| 52,466,065 | — | 35.60 | — | — | — |
| 37,228,803 | — | 118.62 | — | — | — |
| 15,237,262 | — | 13.14 | — | — | — |
| 274,416,448 | — | 79.70 | — | — | — |
| 274,416,448 | — | 79.70 | — | — | — |

陸、中華民國 106 年度臺南市非營業特種基金來源

用途部分

| 基 金 名 稱 | 預 算 數 | 決 算 數 | 決 算 審 定 數 |
|--------------------|----------------|----------------|----------------|
| 合 計 | 28,467,337,000 | 27,786,406,464 | 27,786,406,464 |
| 民 政 局 主 管 | 1,195,000 | 1,096,780 | 1,096,780 |
| 臺南市安南區里建設獎勵基金 | 1,195,000 | 1,096,780 | 1,096,780 |
| 教 育 局 主 管 | 26,900,331,000 | 25,847,230,756 | 25,847,230,756 |
| 臺南市地方教育發展基金 | 26,900,331,000 | 25,847,230,756 | 25,847,230,756 |
| 農 業 局 主 管 | 2,720,000 | 4,940,317 | 4,940,317 |
| 臺南市農業發展基金 | 2,720,000 | 4,940,317 | 4,940,317 |
| 工 務 局 主 管 | 752,000 | 746,176 | 746,176 |
| 臺南市建築物無障礙設備與設施改善基金 | 752,000 | 746,176 | 746,176 |
| 社 會 局 主 管 | 1,087,100,000 | 1,258,183,828 | 1,258,183,828 |
| 臺南市公益彩券盈餘分配基金 | 1,087,100,000 | 1,258,183,828 | 1,258,183,828 |
| 勞 工 局 主 管 | 72,803,000 | 102,379,078 | 102,379,078 |
| 臺南市身心障礙者就業基金 | 51,803,000 | 77,683,220 | 77,683,220 |
| 臺南市勞動安全基金 | 21,000,000 | 24,695,858 | 24,695,858 |
| 環 境 保 護 局 主 管 | 402,436,000 | 571,829,529 | 571,829,529 |
| 臺南市環境保護基金 | 402,436,000 | 571,829,529 | 571,829,529 |

用途及餘絀審定數額綜計表—特別收入基金(基金別)(續)

單位：新臺幣元

| 決 算 審 定 數 與 預 算 數 比 較 | | | 決 算 審 定 數 與 決 算 數 比 較 | | |
|-----------------------|---------------|-------|-----------------------|---|---|
| 增 | 減 | % | 增 | 減 | % |
| — | 680,930,536 | 2.39 | — | — | — |
| — | 98,220 | 8.22 | — | — | — |
| — | 98,220 | 8.22 | — | — | — |
| — | 1,053,100,244 | 3.91 | — | — | — |
| — | 1,053,100,244 | 3.91 | — | — | — |
| 2,220,317 | — | 81.63 | — | — | — |
| 2,220,317 | — | 81.63 | — | — | — |
| — | 5,824 | 0.77 | — | — | — |
| — | 5,824 | 0.77 | — | — | — |
| 171,083,828 | — | 15.74 | — | — | — |
| 171,083,828 | — | 15.74 | — | — | — |
| 29,576,078 | — | 40.62 | — | — | — |
| 25,880,220 | — | 49.96 | — | — | — |
| 3,695,858 | — | 17.60 | — | — | — |
| 169,393,529 | — | 42.09 | — | — | — |
| 169,393,529 | — | 42.09 | — | — | — |

陸、中華民國 106 年度臺南市非營業特種基金來源

餘絀部分

| 基 金 名 稱 | 預 算 數 | 決 算 數 | 決 算 審 定 數 |
|--------------------|---------------|---------------|---------------|
| 合 計 | - 923,507,000 | 203,718,637 | 203,718,637 |
| 民 政 局 主 管 | 5,000 | 3,914 | 3,914 |
| 臺南市安南區里建設獎勵基金 | 5,000 | 3,914 | 3,914 |
| 教 育 局 主 管 | - 539,443,000 | 326,149,077 | 326,149,077 |
| 臺南市地方教育發展基金 | - 539,443,000 | 326,149,077 | 326,149,077 |
| 農 業 局 主 管 | 3,360,000 | 12,568,430 | 12,568,430 |
| 臺南市農業發展基金 | 3,360,000 | 12,568,430 | 12,568,430 |
| 工 務 局 主 管 | 10,000 | - 45,143 | - 45,143 |
| 臺南市建築物無障礙設備與設施改善基金 | 10,000 | - 45,143 | - 45,143 |
| 社 會 局 主 管 | - 403,906,000 | - 279,337,547 | - 279,337,547 |
| 臺南市公益彩券盈餘分配基金 | - 403,906,000 | - 279,337,547 | - 279,337,547 |
| 勞 工 局 主 管 | 74,581,000 | 97,470,987 | 97,470,987 |
| 臺南市身心障礙者就業基金 | - 20,419,000 | - 9,070,417 | - 9,070,417 |
| 臺南市勞動安全基金 | 95,000,000 | 106,541,404 | 106,541,404 |
| 環 境 保 護 局 主 管 | - 58,114,000 | 46,908,919 | 46,908,919 |
| 臺南市環境保護基金 | - 58,114,000 | 46,908,919 | 46,908,919 |

用途及餘絀審定數額綜計表—特別收入基金(基金別)(續)

單位：新臺幣元

| 決 算 審 定 數 與 預 算 數 比 較 | | | 決 算 審 定 數 與 決 算 數 比 較 | | |
|-----------------------|--------|--------|-----------------------|---|---|
| 增 | 減 | % | 增 | 減 | % |
| 1,127,225,637 | — | — | — | — | — |
| — | 1,086 | 21.72 | — | — | — |
| — | 1,086 | 21.72 | — | — | — |
| 865,592,077 | — | — | — | — | — |
| 865,592,077 | — | — | — | — | — |
| 9,208,430 | — | 274.06 | — | — | — |
| 9,208,430 | — | 274.06 | — | — | — |
| — | 55,143 | — | — | — | — |
| — | 55,143 | — | — | — | — |
| 124,568,453 | — | 30.84 | — | — | — |
| 124,568,453 | — | 30.84 | — | — | — |
| 22,889,987 | — | 30.69 | — | — | — |
| 11,348,583 | — | 55.58 | — | — | — |
| 11,541,404 | — | 12.15 | — | — | — |
| 105,022,919 | — | — | — | — | — |
| 105,022,919 | — | — | — | — | — |

丁、其

壹、中華民國 106 年度臺南市地方

經常
資本 門併計

| 科 目 | | | 預 算 數 | 決 算 | | | |
|-----|---|--------------------------|-----------------------|-----------------------|----------------------|-------|-----------------------|
| 款 | 目 | 名 稱 | | 實 現 數 | 應 收 數 | 保 留 數 | 合 計 |
| | | 總 計 | 74,110,477,000 | 75,361,759,718 | 2,505,297,683 | — | 77,867,057,401 |
| 1 | | 稅 課 收 入 | 43,084,022,000 | 45,578,750,230 | 1,367,569,287 | — | 46,946,319,517 |
| | 1 | 土 地 稅 | 10,044,850,000 | 11,727,803,657 | 556,519,475 | — | 12,284,323,132 |
| | 2 | 房 屋 稅 | 6,647,157,000 | 6,620,771,205 | 30,823,922 | — | 6,651,595,127 |
| | 3 | 使 用 牌 照 稅 | 5,031,725,000 | 5,071,652,261 | 96,857,816 | — | 5,168,510,077 |
| | 4 | 契 稅 | 836,162,000 | 1,084,265,929 | 8,040,428 | — | 1,092,306,357 |
| | 5 | 印 花 稅 | 423,467,000 | 492,616,121 | 9,449,544 | — | 502,065,665 |
| | 6 | 娛 樂 稅 | 105,436,000 | 102,270,304 | 1,110,058 | — | 103,380,362 |
| | 7 | 遺 產 及 贈 與 稅 | 515,247,000 | 1,112,313,442 | 1,930,014 | — | 1,114,243,456 |
| | 8 | 菸 酒 稅 | 663,517,000 | 609,539,342 | 36,731,690 | — | 646,271,032 |
| | 9 | 統 籌 分 配 稅 | 18,816,461,000 | 18,757,517,969 | 626,106,340 | — | 19,383,624,309 |
| 2 | | 罰 款 及 賠 償 收 入 | 652,708,000 | 725,789,395 | 156,736,971 | — | 882,526,366 |
| | 1 | 罰 金 罰 鍰 及 怠 金 | 633,334,000 | 686,015,484 | 156,666,096 | — | 842,681,580 |
| | 2 | 沒 入 及 沒 收 財 物 | 10,000 | 2,797,725 | — | — | 2,797,725 |
| | 3 | 賠 償 收 入 | 19,364,000 | 36,976,186 | 70,875 | — | 37,047,061 |
| 3 | | 規 費 收 入 | 3,272,538,000 | 3,505,011,458 | 31,835,240 | — | 3,536,846,698 |
| | 1 | 行 政 規 費 收 入 | 510,870,000 | 605,175,392 | — | — | 605,175,392 |
| | 2 | 使 用 規 費 收 入 | 2,761,668,000 | 2,899,836,066 | 31,835,240 | — | 2,931,671,306 |
| 4 | | 財 產 收 入 | 546,608,000 | 651,751,608 | 17,018,471 | — | 668,770,079 |
| | 1 | 財 產 孳 息 | 213,995,000 | 265,939,086 | 16,960,196 | — | 282,899,282 |
| | 2 | 財 產 售 價 | 230,000,000 | 285,890,775 | — | — | 285,890,775 |
| | 3 | 廢 舊 物 資 售 價 | 102,613,000 | 99,921,747 | 58,275 | — | 99,980,022 |
| 5 | | 營 業 盈 餘 及 事 業 收 入 | 1,027,036,000 | 1,006,663,799 | 20,689,744 | — | 1,027,353,543 |
| | 1 | 營 業 基 金 盈 餘 繳 庫 | 931,000 | 2,431,600 | — | — | 2,431,600 |
| | 2 | 非營業特種基金賸餘繳庫 | 1,025,785,000 | 1,003,700,000 | 20,689,744 | — | 1,024,389,744 |
| | 3 | 投 資 收 益 | 320,000 | 532,199 | — | — | 532,199 |
| 6 | | 補 助 收 入 | 24,180,439,000 | 22,270,024,566 | 886,097,999 | — | 23,156,122,565 |
| | 1 | 上 級 政 府 補 助 收 入 | 24,180,439,000 | 22,270,024,566 | 886,097,999 | — | 23,156,122,565 |
| 7 | | 捐 獻 及 贈 與 收 入 | 182,516,000 | 177,443,627 | — | — | 177,443,627 |
| | 1 | 捐 獻 收 入 | 182,516,000 | 177,443,627 | — | — | 177,443,627 |
| 8 | | 其 他 收 入 | 1,164,610,000 | 1,446,325,035 | 25,349,971 | — | 1,471,675,006 |
| | 1 | 雜 項 收 入 | 1,164,610,000 | 1,446,325,035 | 25,349,971 | — | 1,471,675,006 |

他附表

總決算歲入來源別決算審定表

單位：新臺幣元

| 決 算 審 定 數 | | | | | 決 算 審 定 數 與 預 算 數 比 較 增 減 | | 決 算 審 定 數 與 決 算 數 比 較 增 減 | |
|----------------|---------------|-------|----------------|--------|------------------------------|-----------|------------------------------|------|
| 實 現 數 | 應 收 數 | 保 留 數 | 合 計 | 占總數% | 金 額 | % | 金 額 | % |
| 75,361,759,718 | 2,481,618,683 | — | 77,843,378,401 | 100.00 | 3,732,901,401 | 5.04 | - 23,679,000 | 0.03 |
| 45,578,750,230 | 1,367,569,287 | — | 46,946,319,517 | 60.31 | 3,862,297,517 | 8.96 | — | — |
| 11,727,803,657 | 556,519,475 | — | 12,284,323,132 | 15.78 | 2,239,473,132 | 22.29 | — | — |
| 6,620,771,205 | 30,823,922 | — | 6,651,595,127 | 8.54 | 4,438,127 | 0.07 | — | — |
| 5,071,652,261 | 96,857,816 | — | 5,168,510,077 | 6.64 | 136,785,077 | 2.72 | — | — |
| 1,084,265,929 | 8,040,428 | — | 1,092,306,357 | 1.40 | 256,144,357 | 30.63 | — | — |
| 492,616,121 | 9,449,544 | — | 502,065,665 | 0.64 | 78,598,665 | 18.56 | — | — |
| 102,270,304 | 1,110,058 | — | 103,380,362 | 0.13 | - 2,055,638 | 1.95 | — | — |
| 1,112,313,442 | 1,930,014 | — | 1,114,243,456 | 1.43 | 598,996,456 | 116.25 | — | — |
| 609,539,342 | 36,731,690 | — | 646,271,032 | 0.83 | - 17,245,968 | 2.60 | — | — |
| 18,757,517,969 | 626,106,340 | — | 19,383,624,309 | 24.90 | 567,163,309 | 3.01 | — | — |
| 725,789,395 | 156,736,971 | — | 882,526,366 | 1.13 | 229,818,366 | 35.21 | — | — |
| 686,015,484 | 156,666,096 | — | 842,681,580 | 1.08 | 209,347,580 | 33.05 | — | — |
| 2,797,725 | — | — | 2,797,725 | 0.00 | 2,787,725 | 27,877.25 | — | — |
| 36,976,186 | 70,875 | — | 37,047,061 | 0.05 | 17,683,061 | 91.32 | — | — |
| 3,505,011,458 | 31,835,240 | — | 3,536,846,698 | 4.54 | 264,308,698 | 8.08 | — | — |
| 605,175,392 | — | — | 605,175,392 | 0.78 | 94,305,392 | 18.46 | — | — |
| 2,899,836,066 | 31,835,240 | — | 2,931,671,306 | 3.77 | 170,003,306 | 6.16 | — | — |
| 651,751,608 | 17,018,471 | — | 668,770,079 | 0.86 | 122,162,079 | 22.35 | — | — |
| 265,939,086 | 16,960,196 | — | 282,899,282 | 0.36 | 68,904,282 | 32.20 | — | — |
| 285,890,775 | — | — | 285,890,775 | 0.37 | 55,890,775 | 24.30 | — | — |
| 99,921,747 | 58,275 | — | 99,980,022 | 0.13 | - 2,632,978 | 2.57 | — | — |
| 1,006,663,799 | 20,689,744 | — | 1,027,353,543 | 1.32 | 317,543 | 0.03 | — | — |
| 2,431,600 | — | — | 2,431,600 | 0.00 | 1,500,600 | 161.18 | — | — |
| 1,003,700,000 | 20,689,744 | — | 1,024,389,744 | 1.32 | - 1,395,256 | 0.14 | — | — |
| 532,199 | — | — | 532,199 | 0.00 | 212,199 | 66.31 | — | — |
| 22,270,024,566 | 862,418,999 | — | 23,132,443,565 | 29.72 | - 1,047,995,435 | 4.33 | - 23,679,000 | 0.10 |
| 22,270,024,566 | 862,418,999 | — | 23,132,443,565 | 29.72 | - 1,047,995,435 | 4.33 | - 23,679,000 | 0.10 |
| 177,443,627 | — | — | 177,443,627 | 0.23 | - 5,072,373 | 2.78 | — | — |
| 177,443,627 | — | — | 177,443,627 | 0.23 | - 5,072,373 | 2.78 | — | — |
| 1,446,325,035 | 25,349,971 | — | 1,471,675,006 | 1.89 | 307,065,006 | 26.37 | — | — |
| 1,446,325,035 | 25,349,971 | — | 1,471,675,006 | 1.89 | 307,065,006 | 26.37 | — | — |

貳、中華民國 106 年度臺南市地方

經常
資本 門併計

| 科 目 | | | 預 算 數 | 決 算 | | | |
|-----------|---|------------------------------|-----------------------|-----------------------|----------------------|----------------------|-----------------------|
| 款 | 項 | 名 稱 | | 實 現 數 | 應 付 數 | 保 留 數 | 合 計 |
| | | 總 計 | 79,849,723,000 | 66,044,538,088 | 6,337,866,436 | 2,313,797,649 | 74,696,202,173 |
| 1 | | 一 般 政 務 支 出 | 9,161,242,000 | 8,219,642,821 | 274,023,942 | 17,546,082 | 8,511,212,845 |
| | 1 | 政 權 行 使 支 出 | 660,661,000 | 569,460,598 | 18,470,241 | — | 587,930,839 |
| | 2 | 行 政 支 出 | 655,812,000 | 547,119,745 | 27,455,272 | 540,000 | 575,115,017 |
| | 3 | 民 政 支 出 | 7,160,834,000 | 6,472,029,782 | 227,226,829 | 15,607,669 | 6,714,864,280 |
| | 4 | 財 務 支 出 | 683,935,000 | 631,032,696 | 871,600 | 1,398,413 | 633,302,709 |
| 2 | | 教 育 科 學 文 化 支 出 | 30,654,458,000 | 28,187,247,589 | 1,303,489,491 | 674,008,444 | 30,164,745,524 |
| | 1 | 教 育 支 出 | 26,360,888,000 | 26,164,891,590 | 2,411,835 | 7,514,300 | 26,174,817,725 |
| | 2 | 文 化 支 出 | 4,293,570,000 | 2,022,355,999 | 1,301,077,656 | 666,494,144 | 3,989,927,799 |
| 3 | | 經 濟 發 展 支 出 | 13,982,711,000 | 8,177,177,114 | 3,231,318,407 | 1,211,827,651 | 12,620,323,172 |
| | 1 | 農 業 支 出 | 5,744,195,000 | 3,198,014,202 | 1,368,494,418 | 379,061,979 | 4,945,570,599 |
| | 2 | 工 業 支 出 | 608,005,000 | 425,552,293 | 11,090,586 | 2,400,000 | 439,042,879 |
| | 3 | 交 通 支 出 | 6,469,893,000 | 3,667,364,705 | 1,657,867,430 | 817,921,583 | 6,143,153,718 |
| | 4 | 其 他 經 濟 服 務 支 出 | 1,160,618,000 | 886,245,914 | 193,865,973 | 12,444,089 | 1,092,555,976 |
| 4 | | 社 會 福 利 支 出 | 10,053,412,000 | 9,007,751,320 | 312,019,622 | 59,542,716 | 9,379,313,658 |
| | 1 | 社 會 保 險 支 出 | 658,117,000 | 622,897,778 | 10,563,618 | — | 633,461,396 |
| | 2 | 社 會 救 助 支 出 | 812,858,000 | 747,345,151 | 7,929,097 | 34,750,000 | 790,024,248 |
| | 3 | 福 利 服 務 支 出 | 7,352,745,000 | 6,573,318,640 | 198,025,611 | 24,792,716 | 6,796,136,967 |
| | 4 | 國 民 就 業 支 出 | 90,052,000 | 85,785,518 | 1,300,000 | — | 87,085,518 |
| | 5 | 醫 療 保 健 支 出 | 1,139,640,000 | 978,404,233 | 94,201,296 | — | 1,072,605,529 |
| 5 | | 社 區 發 展 及 環 境 保 護 支 出 | 3,651,684,000 | 2,772,188,980 | 643,562,894 | 86,506,047 | 3,502,257,921 |
| | 1 | 社 區 發 展 支 出 | 480,247,000 | 305,857,344 | 133,790,398 | 11,546,997 | 451,194,739 |
| | 2 | 環 境 保 護 支 出 | 3,171,437,000 | 2,466,331,636 | 509,772,496 | 74,959,050 | 3,051,063,182 |
| 6 | | 退 休 撫 卹 支 出 | 3,661,328,000 | 3,179,126,630 | — | — | 3,179,126,630 |
| | 1 | 退 休 撫 卹 給 付 支 出 | 3,661,328,000 | 3,179,126,630 | — | — | 3,179,126,630 |
| 7 | | 警 政 支 出 | 6,394,233,000 | 5,773,252,440 | 185,986,986 | — | 5,959,239,426 |
| | 1 | 警 政 支 出 | 6,394,233,000 | 5,773,252,440 | 185,986,986 | — | 5,959,239,426 |
| 8 | | 債 務 支 出 | 800,000,000 | 248,813,808 | — | — | 248,813,808 |
| | 1 | 債 務 付 息 支 出 | 800,000,000 | 248,813,808 | — | — | 248,813,808 |
| 10 | | 其 他 支 出 | 1,490,655,000 | 479,337,386 | 387,465,094 | 264,366,709 | 1,131,169,189 |
| | 1 | 其 他 支 出 | 1,477,465,000 | 479,337,386 | 387,465,094 | 264,366,709 | 1,131,169,189 |
| | 2 | 第 二 預 備 金 (註) | 13,190,000 | — | — | — | — |

註：本年度第二預備金原編列預算數 4 億元，經臺南市政府核准動支 3 億 8,681 萬元，賸餘 1,319 萬元(動支比率 96.70%)。

總決算歲出政事別決算審定表

單位：新臺幣元

| 決 算 審 定 數 | | | | | 決 算 審 定 數 與 預 算 數 比 較 增 減 | | 決 算 審 定 數 與 決 算 數 比 較 增 減 | |
|----------------|---------------|---------------|----------------|--------|------------------------------|-------|------------------------------|------|
| 實 現 數 | 應 付 數 | 保 留 數 | 合 計 | 占總數% | 金 額 | % | 金 額 | % |
| 66,044,476,357 | 6,337,866,436 | 2,313,797,649 | 74,696,140,442 | 100.00 | - 5,153,582,558 | 6.45 | - 61,731 | 0.00 |
| 8,219,581,090 | 274,023,942 | 17,546,082 | 8,511,151,114 | 11.39 | - 650,090,886 | 7.10 | - 61,731 | 0.00 |
| 569,460,598 | 18,470,241 | — | 587,930,839 | 0.79 | - 72,730,161 | 11.01 | — | — |
| 547,119,745 | 27,455,272 | 540,000 | 575,115,017 | 0.77 | - 80,696,983 | 12.30 | — | — |
| 6,471,968,051 | 227,226,829 | 15,607,669 | 6,714,802,549 | 8.99 | - 446,031,451 | 6.23 | - 61,731 | 0.00 |
| 631,032,696 | 871,600 | 1,398,413 | 633,302,709 | 0.85 | - 50,632,291 | 7.40 | — | — |
| 28,187,247,589 | 1,303,489,491 | 674,008,444 | 30,164,745,524 | 40.38 | - 489,712,476 | 1.60 | — | — |
| 26,164,891,590 | 2,411,835 | 7,514,300 | 26,174,817,725 | 35.04 | - 186,070,275 | 0.71 | — | — |
| 2,022,355,999 | 1,301,077,656 | 666,494,144 | 3,989,927,799 | 5.34 | - 303,642,201 | 7.07 | — | — |
| 8,177,177,114 | 3,231,318,407 | 1,211,827,651 | 12,620,323,172 | 16.90 | - 1,362,387,828 | 9.74 | — | — |
| 3,198,014,202 | 1,368,494,418 | 379,061,979 | 4,945,570,599 | 6.62 | - 798,624,401 | 13.90 | — | — |
| 425,552,293 | 11,090,586 | 2,400,000 | 439,042,879 | 0.59 | - 168,962,121 | 27.79 | — | — |
| 3,667,364,705 | 1,657,867,430 | 817,921,583 | 6,143,153,718 | 8.22 | - 326,739,282 | 5.05 | — | — |
| 886,245,914 | 193,865,973 | 12,444,089 | 1,092,555,976 | 1.46 | - 68,062,024 | 5.86 | — | — |
| 9,007,751,320 | 312,019,622 | 59,542,716 | 9,379,313,658 | 12.56 | - 674,098,342 | 6.71 | — | — |
| 622,897,778 | 10,563,618 | — | 633,461,396 | 0.85 | - 24,655,604 | 3.75 | — | — |
| 747,345,151 | 7,929,097 | 34,750,000 | 790,024,248 | 1.06 | - 22,833,752 | 2.81 | — | — |
| 6,573,318,640 | 198,025,611 | 24,792,716 | 6,796,136,967 | 9.10 | - 556,608,033 | 7.57 | — | — |
| 85,785,518 | 1,300,000 | — | 87,085,518 | 0.12 | - 2,966,482 | 3.29 | — | — |
| 978,404,233 | 94,201,296 | — | 1,072,605,529 | 1.44 | - 67,034,471 | 5.88 | — | — |
| 2,772,188,980 | 643,562,894 | 86,506,047 | 3,502,257,921 | 4.69 | - 149,426,079 | 4.09 | — | — |
| 305,857,344 | 133,790,398 | 11,546,997 | 451,194,739 | 0.60 | - 29,052,261 | 6.05 | — | — |
| 2,466,331,636 | 509,772,496 | 74,959,050 | 3,051,063,182 | 4.08 | - 120,373,818 | 3.80 | — | — |
| 3,179,126,630 | — | — | 3,179,126,630 | 4.26 | - 482,201,370 | 13.17 | — | — |
| 3,179,126,630 | — | — | 3,179,126,630 | 4.26 | - 482,201,370 | 13.17 | — | — |
| 5,773,252,440 | 185,986,986 | — | 5,959,239,426 | 7.98 | - 434,993,574 | 6.80 | — | — |
| 5,773,252,440 | 185,986,986 | — | 5,959,239,426 | 7.98 | - 434,993,574 | 6.80 | — | — |
| 248,813,808 | — | — | 248,813,808 | 0.33 | - 551,186,192 | 68.90 | — | — |
| 248,813,808 | — | — | 248,813,808 | 0.33 | - 551,186,192 | 68.90 | — | — |
| 479,337,386 | 387,465,094 | 264,366,709 | 1,131,169,189 | 1.51 | - 359,485,811 | 24.12 | — | — |
| 479,337,386 | 387,465,094 | 264,366,709 | 1,131,169,189 | 1.51 | - 346,295,811 | 23.44 | — | — |
| — | — | — | — | — | - 13,190,000 | — | — | — |

參、中華民國 106 年度臺南市地方

經常
資本門併計

| 科 目 | | | 預 算 數 | 決 算 | | | |
|-----|----|----------------------------|----------------|----------------|---------------|---------------|----------------|
| 款 | 項 | 名 稱 | | 實 現 數 | 應 付 數 | 保 留 數 | 合 計 |
| | | 總 計 | 79,849,723,000 | 66,044,538,088 | 6,337,866,436 | 2,313,797,649 | 74,696,202,173 |
| 1 | | 市 議 會 主 管 | 660,661,000 | 569,460,598 | 18,470,241 | — | 587,930,839 |
| | 1 | 臺 南 市 議 會 | 660,661,000 | 569,460,598 | 18,470,241 | — | 587,930,839 |
| 2 | | 市 政 府 主 管 | 853,247,000 | 699,009,596 | 48,586,898 | 4,029,589 | 751,626,083 |
| | 1 | 臺 南 市 政 府 | 739,771,000 | 602,411,851 | 40,377,914 | 4,029,589 | 646,819,354 |
| | 2 | 臺南市政府資訊中心 (臺南市政府智慧發展中心) | 93,501,000 | 78,273,865 | 7,645,984 | — | 85,919,849 |
| | 3 | 臺南市政府公務人力 發 展 中 心 | 19,975,000 | 18,323,880 | 563,000 | — | 18,886,880 |
| 3 | | 民 政 局 主 管 | 5,210,467,000 | 4,622,890,544 | 217,717,432 | 27,088,023 | 4,867,695,999 |
| | 1 | 臺南市政府民政局 | 693,919,000 | 554,591,671 | 66,338,742 | 10,960,241 | 631,890,654 |
| | 2 | 臺南市殯葬管理所 | 28,555,000 | 25,702,253 | 2,500,000 | — | 28,202,253 |
| | 3 | 臺南市各戶政事務所 | 509,536,000 | 461,960,785 | — | — | 461,960,785 |
| | 4 | 臺南市新營區公所 | 151,314,000 | 135,604,191 | 7,721,773 | — | 143,325,964 |
| | 5 | 臺南市鹽水區公所 | 101,118,000 | 87,854,653 | 5,416,231 | — | 93,270,884 |
| | 6 | 臺南市白河區公所 | 114,782,000 | 108,827,083 | 1,832,674 | 507,495 | 111,167,252 |
| | 7 | 臺南市柳營區公所 | 75,005,000 | 65,808,704 | 4,673,371 | 1,049,550 | 71,531,625 |
| | 8 | 臺南市後壁區公所 | 90,132,000 | 82,583,148 | 2,879,136 | — | 85,462,284 |
| | 9 | 臺南市東山區公所 | 101,863,000 | 85,876,951 | 9,872,852 | — | 95,749,803 |
| | 10 | 臺南市麻豆區公所 | 117,256,000 | 103,891,631 | 9,037,784 | — | 112,929,415 |
| | 11 | 臺南市下營區公所 | 79,339,000 | 73,578,365 | — | — | 73,578,365 |
| | 12 | 臺南市六甲區公所 | 90,236,000 | 81,554,540 | — | — | 81,554,540 |
| | 13 | 臺南市官田區公所 | 81,354,000 | 69,210,882 | 3,432,712 | 2,421,126 | 75,064,720 |
| | 14 | 臺南市大內區公所 | 64,826,000 | 58,492,753 | 383,277 | — | 58,876,030 |
| | 15 | 臺南市佳里區公所 | 116,263,000 | 107,394,586 | 28,543 | — | 107,423,129 |
| | 16 | 臺南市學甲區公所 | 97,773,000 | 90,265,008 | 1,690,532 | — | 91,955,540 |
| | 17 | 臺南市西港區公所 | 76,642,000 | 74,281,365 | — | — | 74,281,365 |
| | 18 | 臺南市七股區公所 | 98,426,000 | 81,445,015 | 9,322,699 | 2,004,793 | 92,772,507 |
| | 19 | 臺南市將軍區公所 | 93,262,000 | 81,583,317 | 1,867,576 | — | 83,450,893 |
| | 20 | 臺南市北門區公所 | 102,699,000 | 92,117,103 | 557,323 | — | 92,674,426 |
| | 21 | 臺南市新化區公所 | 113,411,000 | 102,309,696 | 4,687,951 | — | 106,997,647 |
| | 22 | 臺南市善化區公所 | 138,978,000 | 125,541,947 | 7,670,027 | — | 133,211,974 |
| | 23 | 臺南市新市區公所 | 104,449,000 | 88,366,900 | 9,751,675 | 1,827,634 | 99,946,209 |

總決算歲出機關別決算審定表

單位：新臺幣元

| 決 算 審 定 數 | | | | | 決 算 審 定 數 與 預 算 數 比 較 增 減 | | 決 算 審 定 數 與 決 算 數 比 較 增 減 | |
|----------------|---------------|---------------|----------------|--------|---------------------------|-------|---------------------------|------|
| 實 現 數 | 應 付 數 | 保 留 數 | 合 計 | 占總數% | 金 額 | % | 金 額 | % |
| 66,044,476,357 | 6,337,866,436 | 2,313,797,649 | 74,696,140,442 | 100.00 | - 5,153,582,558 | 6.45 | - 61,731 | 0.00 |
| 569,460,598 | 18,470,241 | — | 587,930,839 | 0.79 | - 72,730,161 | 11.01 | — | — |
| 569,460,598 | 18,470,241 | — | 587,930,839 | 0.79 | - 72,730,161 | 11.01 | — | — |
| 699,009,596 | 48,586,898 | 4,029,589 | 751,626,083 | 1.01 | - 101,620,917 | 11.91 | — | — |
| 602,411,851 | 40,377,914 | 4,029,589 | 646,819,354 | 0.87 | - 92,951,646 | 12.56 | — | — |
| 78,273,865 | 7,645,984 | — | 85,919,849 | 0.12 | - 7,581,151 | 8.11 | — | — |
| 18,323,880 | 563,000 | — | 18,886,880 | 0.03 | - 1,088,120 | 5.45 | — | — |
| 4,622,828,813 | 217,717,432 | 27,088,023 | 4,867,634,268 | 6.52 | - 342,832,732 | 6.58 | - 61,731 | 0.00 |
| 554,591,671 | 66,338,742 | 10,960,241 | 631,890,654 | 0.85 | - 62,028,346 | 8.94 | — | — |
| 25,702,253 | 2,500,000 | — | 28,202,253 | 0.04 | - 352,747 | 1.24 | — | — |
| 461,960,785 | — | — | 461,960,785 | 0.62 | - 47,575,215 | 9.34 | — | — |
| 135,604,191 | 7,721,773 | — | 143,325,964 | 0.19 | - 7,988,036 | 5.28 | — | — |
| 87,854,653 | 5,416,231 | — | 93,270,884 | 0.12 | - 7,847,116 | 7.76 | — | — |
| 108,827,083 | 1,832,674 | 507,495 | 111,167,252 | 0.15 | - 3,614,748 | 3.15 | — | — |
| 65,808,704 | 4,673,371 | 1,049,550 | 71,531,625 | 0.10 | - 3,473,375 | 4.63 | — | — |
| 82,583,148 | 2,879,136 | — | 85,462,284 | 0.11 | - 4,669,716 | 5.18 | — | — |
| 85,815,220 | 9,872,852 | — | 95,688,072 | 0.13 | - 6,174,928 | 6.06 | - 61,731 | 0.06 |
| 103,891,631 | 9,037,784 | — | 112,929,415 | 0.15 | - 4,326,585 | 3.69 | — | — |
| 73,578,365 | — | — | 73,578,365 | 0.10 | - 5,760,635 | 7.26 | — | — |
| 81,554,540 | — | — | 81,554,540 | 0.11 | - 8,681,460 | 9.62 | — | — |
| 69,210,882 | 3,432,712 | 2,421,126 | 75,064,720 | 0.10 | - 6,289,280 | 7.73 | — | — |
| 58,492,753 | 383,277 | — | 58,876,030 | 0.08 | - 5,949,970 | 9.18 | — | — |
| 107,394,586 | 28,543 | — | 107,423,129 | 0.14 | - 8,839,871 | 7.60 | — | — |
| 90,265,008 | 1,690,532 | — | 91,955,540 | 0.12 | - 5,817,460 | 5.95 | — | — |
| 74,281,365 | — | — | 74,281,365 | 0.10 | - 2,360,635 | 3.08 | — | — |
| 81,445,015 | 9,322,699 | 2,004,793 | 92,772,507 | 0.12 | - 5,653,493 | 5.74 | — | — |
| 81,583,317 | 1,867,576 | — | 83,450,893 | 0.11 | - 9,811,107 | 10.52 | — | — |
| 92,117,103 | 557,323 | — | 92,674,426 | 0.12 | - 10,024,574 | 9.76 | — | — |
| 102,309,696 | 4,687,951 | — | 106,997,647 | 0.14 | - 6,413,353 | 5.65 | — | — |
| 125,541,947 | 7,670,027 | — | 133,211,974 | 0.18 | - 5,766,026 | 4.15 | — | — |
| 88,366,900 | 9,751,675 | 1,827,634 | 99,946,209 | 0.13 | - 4,502,791 | 4.31 | — | — |

參、中華民國 106 年度臺南市地方

經常
資本門併計

| 科 目 | | | 預 算 數 | 決 算 | | | |
|-----|----|------------|----------------|----------------|---------------|-------------|----------------|
| 款 | 項 | 名 稱 | | 實 現 數 | 應 付 數 | 保 留 數 | 合 計 |
| | 24 | 臺南市安定區公所 | 86,627,000 | 81,466,698 | — | — | 81,466,698 |
| | 25 | 臺南市山上區公所 | 58,885,000 | 49,824,025 | 2,478,371 | 403,000 | 52,705,396 |
| | 26 | 臺南市玉井區公所 | 71,034,000 | 59,800,221 | 4,778,779 | — | 64,579,000 |
| | 27 | 臺南市楠西區公所 | 61,716,000 | 48,307,093 | 2,635,612 | 4,865,994 | 55,808,699 |
| | 28 | 臺南市南化區公所 | 122,203,000 | 106,874,346 | 2,789,991 | 3,048,190 | 112,712,527 |
| | 29 | 臺南市左鎮區公所 | 58,356,000 | 51,595,032 | 1,126,754 | — | 52,721,786 |
| | 30 | 臺南市仁德區公所 | 141,431,000 | 129,985,643 | 650,405 | — | 130,636,048 |
| | 31 | 臺南市歸仁區公所 | 130,186,000 | 116,585,982 | 4,561,736 | — | 121,147,718 |
| | 32 | 臺南市關廟區公所 | 99,881,000 | 90,458,742 | 2,260,445 | — | 92,719,187 |
| | 33 | 臺南市龍崎區公所 | 69,420,000 | 62,103,541 | 3,708,016 | — | 65,811,557 |
| | 34 | 臺南市永康區公所 | 236,410,000 | 221,009,693 | 3,063,613 | — | 224,073,306 |
| | 35 | 臺南市東區區公所 | 166,068,000 | 140,631,487 | 19,409,858 | — | 160,041,345 |
| | 36 | 臺南市南區區公所 | 148,129,000 | 137,929,837 | 466,828 | — | 138,396,665 |
| | 37 | 臺南市北區區公所 | 136,550,000 | 131,031,419 | 3,552,944 | — | 134,584,363 |
| | 38 | 臺南市安南區公所 | 184,621,000 | 171,997,516 | 8,287,109 | — | 180,284,625 |
| | 39 | 臺南市安平區公所 | 83,228,000 | 77,490,962 | 5,358,183 | — | 82,849,145 |
| | 40 | 臺南市中西區公所 | 114,584,000 | 106,955,760 | 2,923,910 | — | 109,879,670 |
| 4 | | 地 政 局 主 管 | 1,309,771,000 | 1,123,048,791 | 121,481,159 | — | 1,244,529,950 |
| | 1 | 臺南市政府地政局 | 1,309,771,000 | 1,123,048,791 | 121,481,159 | — | 1,244,529,950 |
| 5 | | 消 防 局 主 管 | 1,655,516,000 | 1,525,872,698 | 28,365,052 | 4,244,428 | 1,558,482,178 |
| | 1 | 臺南市政府消防局 | 1,655,516,000 | 1,525,872,698 | 28,365,052 | 4,244,428 | 1,558,482,178 |
| 6 | | 教 育 局 主 管 | 27,392,640,000 | 26,582,575,019 | 25,844,654 | 526,892,123 | 27,135,311,796 |
| | 1 | 臺南市政府教育局 | 26,360,888,000 | 26,164,891,590 | 2,411,835 | 7,514,300 | 26,174,817,725 |
| | 2 | 臺南市南瀛科學教育館 | 56,692,000 | 54,569,546 | — | — | 54,569,546 |
| | 3 | 臺南市體育處 | 975,060,000 | 363,113,883 | 23,432,819 | 519,377,823 | 905,924,525 |
| 7 | | 文 化 局 主 管 | 3,045,468,000 | 1,428,326,216 | 1,257,148,087 | 143,626,732 | 2,829,101,035 |
| | 1 | 臺南市政府文化局 | 3,045,468,000 | 1,428,326,216 | 1,257,148,087 | 143,626,732 | 2,829,101,035 |
| 8 | | 農 業 局 主 管 | 3,602,431,000 | 2,914,950,955 | 247,496,384 | 54,701,258 | 3,217,148,597 |
| | 1 | 臺南市政府農業局 | 3,602,431,000 | 2,914,950,955 | 247,496,384 | 54,701,258 | 3,217,148,597 |
| 9 | | 水 利 局 主 管 | 4,241,657,000 | 2,248,994,277 | 1,131,516,652 | 324,360,721 | 3,704,871,650 |
| | 1 | 臺南市政府水利局 | 4,241,657,000 | 2,248,994,277 | 1,131,516,652 | 324,360,721 | 3,704,871,650 |
| 10 | | 工 務 局 主 管 | 5,339,023,000 | 2,787,809,873 | 1,410,836,826 | 762,906,801 | 4,961,553,500 |
| | 1 | 臺南市政府工務局 | 5,339,023,000 | 2,787,809,873 | 1,410,836,826 | 762,906,801 | 4,961,553,500 |

總決算歲出機關別決算審定表(續)

單位：新臺幣元

| 決 算 審 定 數 | | | | | 決 算 審 定 數 與 預 算 數 比 較 增 減 | | 決 算 審 定 數 與 決 算 數 比 較 增 減 | |
|-----------------------|----------------------|--------------------|-----------------------|--------------|------------------------------|--------------|------------------------------|----------|
| 實 現 數 | 應 付 數 | 保 留 數 | 合 計 | 占總數% | 金 額 | % | 金 額 | % |
| 81,466,698 | — | — | 81,466,698 | 0.11 | - 5,160,302 | 5.96 | — | — |
| 49,824,025 | 2,478,371 | 403,000 | 52,705,396 | 0.07 | - 6,179,604 | 10.49 | — | — |
| 59,800,221 | 4,778,779 | — | 64,579,000 | 0.09 | - 6,455,000 | 9.09 | — | — |
| 48,307,093 | 2,635,612 | 4,865,994 | 55,808,699 | 0.07 | - 5,907,301 | 9.57 | — | — |
| 106,874,346 | 2,789,991 | 3,048,190 | 112,712,527 | 0.15 | - 9,490,473 | 7.77 | — | — |
| 51,595,032 | 1,126,754 | — | 52,721,786 | 0.07 | - 5,634,214 | 9.65 | — | — |
| 129,985,643 | 650,405 | — | 130,636,048 | 0.17 | - 10,794,952 | 7.63 | — | — |
| 116,585,982 | 4,561,736 | — | 121,147,718 | 0.16 | - 9,038,282 | 6.94 | — | — |
| 90,458,742 | 2,260,445 | — | 92,719,187 | 0.12 | - 7,161,813 | 7.17 | — | — |
| 62,103,541 | 3,708,016 | — | 65,811,557 | 0.09 | - 3,608,443 | 5.20 | — | — |
| 221,009,693 | 3,063,613 | — | 224,073,306 | 0.30 | - 12,336,694 | 5.22 | — | — |
| 140,631,487 | 19,409,858 | — | 160,041,345 | 0.21 | - 6,026,655 | 3.63 | — | — |
| 137,929,837 | 466,828 | — | 138,396,665 | 0.19 | - 9,732,335 | 6.57 | — | — |
| 131,031,419 | 3,552,944 | — | 134,584,363 | 0.18 | - 1,965,637 | 1.44 | — | — |
| 171,997,516 | 8,287,109 | — | 180,284,625 | 0.24 | - 4,336,375 | 2.35 | — | — |
| 77,490,962 | 5,358,183 | — | 82,849,145 | 0.11 | - 378,855 | 0.46 | — | — |
| 106,955,760 | 2,923,910 | — | 109,879,670 | 0.15 | - 4,704,330 | 4.11 | — | — |
| 1,123,048,791 | 121,481,159 | — | 1,244,529,950 | 1.67 | - 65,241,050 | 4.98 | — | — |
| 1,123,048,791 | 121,481,159 | — | 1,244,529,950 | 1.67 | - 65,241,050 | 4.98 | — | — |
| 1,525,872,698 | 28,365,052 | 4,244,428 | 1,558,482,178 | 2.09 | - 97,033,822 | 5.86 | — | — |
| 1,525,872,698 | 28,365,052 | 4,244,428 | 1,558,482,178 | 2.09 | - 97,033,822 | 5.86 | — | — |
| 26,582,575,019 | 25,844,654 | 526,892,123 | 27,135,311,796 | 36.33 | - 257,328,204 | 0.94 | — | — |
| 26,164,891,590 | 2,411,835 | 7,514,300 | 26,174,817,725 | 35.04 | - 186,070,275 | 0.71 | — | — |
| 54,569,546 | — | — | 54,569,546 | 0.07 | - 2,122,454 | 3.74 | — | — |
| 363,113,883 | 23,432,819 | 519,377,823 | 905,924,525 | 1.21 | - 69,135,475 | 7.09 | — | — |
| 1,428,326,216 | 1,257,148,087 | 143,626,732 | 2,829,101,035 | 3.79 | - 216,366,965 | 7.10 | — | — |
| 1,428,326,216 | 1,257,148,087 | 143,626,732 | 2,829,101,035 | 3.79 | - 216,366,965 | 7.10 | — | — |
| 2,914,950,955 | 247,496,384 | 54,701,258 | 3,217,148,597 | 4.31 | - 385,282,403 | 10.70 | — | — |
| 2,914,950,955 | 247,496,384 | 54,701,258 | 3,217,148,597 | 4.31 | - 385,282,403 | 10.70 | — | — |
| 2,248,994,277 | 1,131,516,652 | 324,360,721 | 3,704,871,650 | 4.96 | - 536,785,350 | 12.66 | — | — |
| 2,248,994,277 | 1,131,516,652 | 324,360,721 | 3,704,871,650 | 4.96 | - 536,785,350 | 12.66 | — | — |
| 2,787,809,873 | 1,410,836,826 | 762,906,801 | 4,961,553,500 | 6.64 | - 377,469,500 | 7.07 | — | — |
| 2,787,809,873 | 1,410,836,826 | 762,906,801 | 4,961,553,500 | 6.64 | - 377,469,500 | 7.07 | — | — |

參、中華民國 106 年度臺南市地方

經常
資本門併計

| 科 目 | | | 預 算 數 | 決 算 | | | |
|-----|---|-----------------|---------------|---------------|-------------|-------------|---------------|
| 款 | 項 | 名 稱 | | 實 現 數 | 應 付 數 | 保 留 數 | 合 計 |
| 11 | | 交 通 局 主 管 | 1,084,260,000 | 823,243,281 | 152,889,737 | 41,950,000 | 1,018,083,018 |
| | 1 | 臺南市政府交通局 | 1,084,260,000 | 823,243,281 | 152,889,737 | 41,950,000 | 1,018,083,018 |
| 12 | | 觀 光 旅 遊 局 主 管 | 274,094,000 | 210,759,404 | 36,171,184 | — | 246,930,588 |
| | 1 | 臺南市政府觀光旅遊局 | 274,094,000 | 210,759,404 | 36,171,184 | — | 246,930,588 |
| 13 | | 經 濟 發 展 局 主 管 | 634,703,000 | 486,041,781 | 109,990,552 | 2,860,000 | 598,892,333 |
| | 1 | 臺南市政府經濟發展局 | 413,956,000 | 293,324,439 | 92,677,972 | 2,300,000 | 388,302,411 |
| | 2 | 臺南市場處 | 220,747,000 | 192,717,342 | 17,312,580 | 560,000 | 210,589,922 |
| 14 | | 社 會 局 主 管 | 6,398,306,000 | 5,672,403,021 | 205,905,708 | 59,282,716 | 5,937,591,445 |
| | 1 | 臺南市政府社會局 | 6,398,306,000 | 5,672,403,021 | 205,905,708 | 59,282,716 | 5,937,591,445 |
| 15 | | 勞 工 局 主 管 | 293,004,000 | 275,637,950 | 1,300,000 | — | 276,937,950 |
| | 1 | 臺南市政府勞工局 | 293,004,000 | 275,637,950 | 1,300,000 | — | 276,937,950 |
| 16 | | 衛 生 局 主 管 | 1,139,640,000 | 978,404,233 | 94,201,296 | — | 1,072,605,529 |
| | 1 | 臺南市政府衛生局 | 1,139,640,000 | 978,404,233 | 94,201,296 | — | 1,072,605,529 |
| 17 | | 都 市 發 展 局 主 管 | 480,247,000 | 305,857,344 | 133,790,398 | 11,546,997 | 451,194,739 |
| | 1 | 臺南市政府都市發展局 | 480,247,000 | 305,857,344 | 133,790,398 | 11,546,997 | 451,194,739 |
| 18 | | 環 境 保 護 局 主 管 | 3,171,437,000 | 2,466,331,636 | 509,772,496 | 74,959,050 | 3,051,063,182 |
| | 1 | 臺南市政府環境保護局 | 3,171,437,000 | 2,466,331,636 | 509,772,496 | 74,959,050 | 3,051,063,182 |
| 19 | | 警 察 局 主 管 | 6,394,233,000 | 5,773,252,440 | 185,986,986 | — | 5,959,239,426 |
| | 1 | 臺南市政府警察局 | 6,394,233,000 | 5,773,252,440 | 185,986,986 | — | 5,959,239,426 |
| 20 | | 財 政 稅 務 局 主 管 | 1,516,935,000 | 891,204,415 | 12,929,600 | 10,982,502 | 915,116,517 |
| | 1 | 臺南市政府財政稅務局 | 1,516,935,000 | 891,204,415 | 12,929,600 | 10,982,502 | 915,116,517 |
| 21 | | 統 籌 支 撥 科 目 | 5,138,793,000 | 3,658,464,016 | 387,465,094 | 264,366,709 | 4,310,295,819 |
| | 1 | 公務人員退休給付 | 3,605,328,000 | 3,146,774,785 | — | — | 3,146,774,785 |
| | 2 | 公務人員撫卹給付 | 56,000,000 | 32,351,845 | — | — | 32,351,845 |
| | 3 | 公務人員各項補助 | 275,000,000 | 220,625,008 | — | — | 220,625,008 |
| | 4 | 公務人員因公致殘廢死亡慰問金 | 7,000,000 | 289,550 | — | — | 289,550 |
| | 5 | 災害準備金 | 1,147,279,000 | 258,422,828 | 387,465,094 | 264,366,709 | 910,254,631 |
| | 6 | 各類員工待遇準備 | 48,186,000 | — | — | — | — |
| 22 | | 第 二 預 備 金 (註) | 13,190,000 | — | — | — | — |
| | 1 | 第 二 預 備 金 (註) | 13,190,000 | — | — | — | — |

註：本年度第二預備金原編列預算數 4 億元，經臺南市政府核准動支 3 億 8,681 萬元，賸餘 1,319 萬元(動支比率 96.70%)。

總決算歲出機關別決算審定表(續)

單位：新臺幣元

| 決 算 審 定 數 | | | | | 決 算 審 定 數 與 預 算 數 比 較 增 減 | | 決 算 審 定 數 與 決 算 數 比 較 增 減 | |
|---------------|-------------|-------------|---------------|------|------------------------------|-------|------------------------------|---|
| 實 現 數 | 應 付 數 | 保 留 數 | 合 計 | 占總數% | 金 額 | % | 金 額 | % |
| 823,243,281 | 152,889,737 | 41,950,000 | 1,018,083,018 | 1.36 | - 66,176,982 | 6.10 | — | — |
| 823,243,281 | 152,889,737 | 41,950,000 | 1,018,083,018 | 1.36 | - 66,176,982 | 6.10 | — | — |
| 210,759,404 | 36,171,184 | — | 246,930,588 | 0.33 | - 27,163,412 | 9.91 | — | — |
| 210,759,404 | 36,171,184 | — | 246,930,588 | 0.33 | - 27,163,412 | 9.91 | — | — |
| 486,041,781 | 109,990,552 | 2,860,000 | 598,892,333 | 0.80 | - 35,810,667 | 5.64 | — | — |
| 293,324,439 | 92,677,972 | 2,300,000 | 388,302,411 | 0.52 | - 25,653,589 | 6.20 | — | — |
| 192,717,342 | 17,312,580 | 560,000 | 210,589,922 | 0.28 | - 10,157,078 | 4.60 | — | — |
| 5,672,403,021 | 205,905,708 | 59,282,716 | 5,937,591,445 | 7.95 | - 460,714,555 | 7.20 | — | — |
| 5,672,403,021 | 205,905,708 | 59,282,716 | 5,937,591,445 | 7.95 | - 460,714,555 | 7.20 | — | — |
| 275,637,950 | 1,300,000 | — | 276,937,950 | 0.37 | - 16,066,050 | 5.48 | — | — |
| 275,637,950 | 1,300,000 | — | 276,937,950 | 0.37 | - 16,066,050 | 5.48 | — | — |
| 978,404,233 | 94,201,296 | — | 1,072,605,529 | 1.44 | - 67,034,471 | 5.88 | — | — |
| 978,404,233 | 94,201,296 | — | 1,072,605,529 | 1.44 | - 67,034,471 | 5.88 | — | — |
| 305,857,344 | 133,790,398 | 11,546,997 | 451,194,739 | 0.60 | - 29,052,261 | 6.05 | — | — |
| 305,857,344 | 133,790,398 | 11,546,997 | 451,194,739 | 0.60 | - 29,052,261 | 6.05 | — | — |
| 2,466,331,636 | 509,772,496 | 74,959,050 | 3,051,063,182 | 4.08 | - 120,373,818 | 3.80 | — | — |
| 2,466,331,636 | 509,772,496 | 74,959,050 | 3,051,063,182 | 4.08 | - 120,373,818 | 3.80 | — | — |
| 5,773,252,440 | 185,986,986 | — | 5,959,239,426 | 7.98 | - 434,993,574 | 6.80 | — | — |
| 5,773,252,440 | 185,986,986 | — | 5,959,239,426 | 7.98 | - 434,993,574 | 6.80 | — | — |
| 891,204,415 | 12,929,600 | 10,982,502 | 915,116,517 | 1.23 | - 601,818,483 | 39.67 | — | — |
| 891,204,415 | 12,929,600 | 10,982,502 | 915,116,517 | 1.23 | - 601,818,483 | 39.67 | — | — |
| 3,658,464,016 | 387,465,094 | 264,366,709 | 4,310,295,819 | 5.77 | - 828,497,181 | 16.12 | — | — |
| 3,146,774,785 | — | — | 3,146,774,785 | 4.21 | - 458,553,215 | 12.72 | — | — |
| 32,351,845 | — | — | 32,351,845 | 0.04 | - 23,648,155 | 42.23 | — | — |
| 220,625,008 | — | — | 220,625,008 | 0.30 | - 54,374,992 | 19.77 | — | — |
| 289,550 | — | — | 289,550 | 0.00 | - 6,710,450 | 95.86 | — | — |
| 258,422,828 | 387,465,094 | 264,366,709 | 910,254,631 | 1.22 | - 237,024,369 | 20.66 | — | — |
| — | — | — | — | — | - 48,186,000 | — | — | — |
| — | — | — | — | — | - 13,190,000 | — | — | — |
| — | — | — | — | — | - 13,190,000 | — | — | — |

肆、中華民國 106 年度臺南市地方總決算

經常
資本 門併計

| 年 度 別 | 科 目 名 稱 | 以 前 年 度 | 決 算 | | | | 數 |
|---------|-------------------|---------------|-------------|---------------|-------|---------------|---|
| | | 轉 入 數 | 減 免 數 | 實 現 數 | 調 整 數 | 未 結 清 數 | |
| | | 應 收 數 | 應 收 數 | 應 收 數 | 應 收 數 | 應 收 數 | |
| | | 保 留 數 | 保 留 數 | 保 留 數 | 保 留 數 | 保 留 數 | |
| | 總 計 | 4,706,087,809 | 305,348,515 | 2,283,328,764 | — | 2,117,410,530 | |
| | 合 計 | 4,706,087,809 | 305,348,515 | 2,283,328,764 | — | 2,117,410,530 | |
| | | — | — | — | — | — | |
| 101—105 | 稅 課 收 入 | 2,317,679,350 | 56,134,319 | 1,527,773,961 | — | 733,771,070 | |
| | | — | — | — | — | — | |
| 90—105 | 罰 款 及 賠 償 收 入 | 813,362,091 | 151,252,414 | 103,852,170 | — | 558,257,507 | |
| | | — | — | — | — | — | |
| 95—105 | 規 費 收 入 | 65,767,964 | — | 26,788,741 | — | 38,979,223 | |
| | | — | — | — | — | — | |
| 91—105 | 財 產 收 入 | 96,577,866 | — | 10,665,355 | — | 85,912,511 | |
| | | — | — | — | — | — | |
| 96—105 | 營 業 盈 餘 及 事 業 收 入 | 7,298,587 | — | 7,281,859 | — | 16,728 | |
| | | — | — | — | — | — | |
| 100—105 | 補 助 收 入 | 1,371,134,759 | 97,832,715 | 589,495,218 | — | 683,806,826 | |
| | | — | — | — | — | — | |
| 95—105 | 其 他 收 入 | 34,267,192 | 129,067 | 17,471,460 | — | 16,666,665 | |
| | | — | — | — | — | — | |

以前年度歲入來源別轉入數決算審定表

單位：新臺幣元

| 修 正 數 | | | | 決 算 審 定 數 | | | |
|-------|-------|-------|---------|-------------|---------------|-------|---------------|
| 減 免 數 | 實 現 數 | 調 整 數 | 未 結 清 數 | 減 免 數 | 實 現 數 | 調 整 數 | 未 結 清 數 |
| 應 收 數 | 應 收 數 | 應 收 數 | 應 收 數 | 應 收 數 | 應 收 數 | 應 收 數 | 應 收 數 |
| 保 留 數 | 保 留 數 | 保 留 數 | 保 留 數 | 保 留 數 | 保 留 數 | 保 留 數 | 保 留 數 |
| — | — | — | — | 305,348,515 | 2,283,328,764 | — | 2,117,410,530 |
| — | — | — | — | 305,348,515 | 2,283,328,764 | — | 2,117,410,530 |
| — | — | — | — | — | — | — | — |
| — | — | — | — | 56,134,319 | 1,527,773,961 | — | 733,771,070 |
| — | — | — | — | — | — | — | — |
| — | — | — | — | 151,252,414 | 103,852,170 | — | 558,257,507 |
| — | — | — | — | — | — | — | — |
| — | — | — | — | — | 26,788,741 | — | 38,979,223 |
| — | — | — | — | — | — | — | — |
| — | — | — | — | — | 10,665,355 | — | 85,912,511 |
| — | — | — | — | — | — | — | — |
| — | — | — | — | — | 7,281,859 | — | 16,728 |
| — | — | — | — | — | — | — | — |
| — | — | — | — | 97,832,715 | 589,495,218 | — | 683,806,826 |
| — | — | — | — | — | — | — | — |
| — | — | — | — | 129,067 | 17,471,460 | — | 16,666,665 |
| — | — | — | — | — | — | — | — |

伍、中華民國 106 年度臺南市地方總決算

經常
資本 門併計

| 年度別 | 科目名稱 | 以前年度 | 決算 | | | | 數 |
|---------|-------|---------------------------------|----------------------------|------------------------------|------------------------------|------------------------------|---|
| | | 轉入數 | 減免數 | 實現數 | 調整數 | 未結清數 | |
| | | 應付數 | 應付數 | 應付數 | 應付數 | 應付數 | |
| | | 保留數 | 保留數 | 保留數 | 保留數 | 保留數 | |
| | 總計 | 14,477,312,654 | 1,047,299,969 | 6,826,089,449 | — | 6,603,923,236 | |
| | 合計 | 12,016,001,159 2,461,311,495 | 832,680,318 214,619,651 | 6,120,427,204 705,662,245 | 753,375,359 - 753,375,359 | 5,816,268,996 787,654,240 | |
| 105 | 市議會主管 | 3,199,777 — | 1,448,582 — | 1,751,195 — | — — | — — | |
| 101—105 | 市政府主管 | 28,095,598 5,670,465 | 38,655 — | 26,546,102 5,108,848 | 473,320 - 473,320 | 1,984,161 88,297 | |
| 98—105 | 民政局主管 | 220,426,160 59,998,050 | 10,133,728 6,162,650 | 206,085,180 32,483,984 | 19,776,850 - 19,776,850 | 23,984,102 1,574,566 | |
| 104—105 | 地政局主管 | 164,579,830 — | 5,568,632 — | 159,011,198 — | — — | — — | |
| 103—105 | 消防局主管 | 237,628,238 24,153,561 | 77,353 1,196,107 | 160,321,284 10,399,051 | 9,520,694 - 9,520,694 | 86,750,295 3,037,709 | |
| 100—105 | 教育局主管 | 180,534,318 41,411,425 | 72,560 10,715,967 | 73,566,529 27,730,573 | 2,964,885 - 2,964,885 | 109,860,114 — | |
| 102—105 | 文化局主管 | 1,158,159,734 235,798,968 | 2,486,206 5,336,399 | 525,406,146 85,100,151 | 109,213,934 - 109,213,934 | 739,481,316 36,148,484 | |
| 100—105 | 農業局主管 | 230,713,801 753,350,738 | 2,894,381 13,662,019 | 214,101,767 30,820,869 | 52,210,191 - 52,210,191 | 65,927,844 656,657,659 | |
| 101—105 | 水利局主管 | 2,001,666,381 311,063,225 | 53,929,277 67,395,552 | 1,492,367,988 136,208,803 | 87,038,536 - 87,038,536 | 542,407,652 20,420,334 | |

以前年度歲出機關別轉入數決算審定表

單位：新臺幣元

| 決 算 修 正 數 | | | | 決 算 審 定 數 | | | |
|-----------|-------|-------|---------|---------------|---------------|---------------|---------------|
| 減 免 數 | 實 現 數 | 調 整 數 | 未 結 清 數 | 減 免 數 | 實 現 數 | 調 整 數 | 未 結 清 數 |
| 應 付 數 | 應 付 數 | 應 付 數 | 應 付 數 | 應 付 數 | 應 付 數 | 應 付 數 | 應 付 數 |
| 保 留 數 | 保 留 數 | 保 留 數 | 保 留 數 | 保 留 數 | 保 留 數 | 保 留 數 | 保 留 數 |
| — | — | — | — | 1,047,299,969 | 6,826,089,449 | — | 6,603,923,236 |
| — | — | — | — | 832,680,318 | 6,120,427,204 | 753,375,359 | 5,816,268,996 |
| — | — | — | — | 214,619,651 | 705,662,245 | - 753,375,359 | 787,654,240 |
| — | — | — | — | 1,448,582 | 1,751,195 | — | — |
| — | — | — | — | — | — | — | — |
| — | — | — | — | 38,655 | 26,546,102 | 473,320 | 1,984,161 |
| — | — | — | — | — | 5,108,848 | - 473,320 | 88,297 |
| — | — | — | — | 10,133,728 | 206,085,180 | 19,776,850 | 23,984,102 |
| — | — | — | — | 6,162,650 | 32,483,984 | - 19,776,850 | 1,574,566 |
| — | — | — | — | 5,568,632 | 159,011,198 | — | — |
| — | — | — | — | — | — | — | — |
| — | — | — | — | 77,353 | 160,321,284 | 9,520,694 | 86,750,295 |
| — | — | — | — | 1,196,107 | 10,399,051 | - 9,520,694 | 3,037,709 |
| — | — | — | — | 72,560 | 73,566,529 | 2,964,885 | 109,860,114 |
| — | — | — | — | 10,715,967 | 27,730,573 | - 2,964,885 | — |
| — | — | — | — | 2,486,206 | 525,406,146 | 109,213,934 | 739,481,316 |
| — | — | — | — | 5,336,399 | 85,100,151 | - 109,213,934 | 36,148,484 |
| — | — | — | — | 2,894,381 | 214,101,767 | 52,210,191 | 65,927,844 |
| — | — | — | — | 13,662,019 | 30,820,869 | - 52,210,191 | 656,657,659 |
| — | — | — | — | 53,929,277 | 1,492,367,988 | 87,038,536 | 542,407,652 |
| — | — | — | — | 67,395,552 | 136,208,803 | - 87,038,536 | 20,420,334 |

伍、中華民國 106 年度臺南市地方總決算

經常
資本
門併計

| 年度別 | 科目名稱 | 以前年度 | 決算 | | | | 數 |
|---------|---------|------------------------------|---------------------------|------------------------------|------------------------------|----------------------------|---|
| | | 轉入數 | 減免數 | 實現數 | 調整數 | 未結清數 | |
| | | 應付數 | 應付數 | 應付數 | 應付數 | 應付數 | |
| | | 保留數 | 保留數 | 保留數 | 保留數 | 保留數 | |
| 97-105 | 工務局主管 | 2,988,691,328 643,078,078 | 146,238,607 89,200,337 | 2,131,232,753 255,120,246 | 247,237,772 - 247,237,772 | 958,457,740 51,519,723 | |
| 100-105 | 交通局主管 | 3,359,881,220 193,704,949 | 513,720,283 12,766,980 | 137,065,147 58,916,904 | 120,240,037 - 120,240,037 | 2,829,335,827 1,781,028 | |
| 103-105 | 觀光旅遊局主管 | 36,599,768 6,551,414 | 3,773,035 118,555 | 30,669,496 927,550 | 3,995,993 - 3,995,993 | 6,153,230 1,509,316 | |
| 101-105 | 經濟發展局主管 | 92,860,254 39,757,045 | 3,300,081 3,948,128 | 73,939,491 8,040,165 | 26,888,107 - 26,888,107 | 42,508,789 880,645 | |
| 102-105 | 社會局主管 | 133,692,072 — | 15,386,600 — | 113,964,397 — | — — | 4,341,075 — | |
| 105 | 勞工局主管 | 1,300,000 — | — — | 1,300,000 — | — — | — — | |
| 100-105 | 衛生局主管 | 95,389,937 — | 3,923,656 — | 89,388,081 — | — — | 2,078,200 — | |
| 99-105 | 都市發展局主管 | 132,166,324 37,850,139 | 6,423,548 666,316 | 81,384,789 5,209,198 | 25,638,146 - 25,638,146 | 69,996,133 6,336,479 | |
| 103-105 | 環境保護局主管 | 374,286,905 22,586,441 | 51,188,286 647,387 | 220,494,503 6,066,344 | 8,172,710 - 8,172,710 | 110,776,826 7,700,000 | |
| 103-105 | 警察局主管 | 179,487,918 38,924,709 | 337,894 1,453,687 | 160,687,611 24,615,035 | 12,855,987 - 12,855,987 | 31,318,400 — | |
| 102-105 | 財政稅務局主管 | 116,944,751 — | 1,585,166 — | 94,414,642 — | — — | 20,944,943 — | |
| 104-105 | 統籌支撥科目 | 279,696,845 47,412,288 | 10,153,788 1,349,567 | 126,728,905 18,914,524 | 27,148,197 - 27,148,197 | 169,962,349 — | |

以前年度歲出機關別轉入數決算審定表(續)

單位：新臺幣元

| 決 算 修 正 數 | | | | 決 算 審 定 數 | | | |
|-----------|-------|-------|---------|-------------|---------------|---------------|---------------|
| 減 免 數 | 實 現 數 | 調 整 數 | 未 結 清 數 | 減 免 數 | 實 現 數 | 調 整 數 | 未 結 清 數 |
| 應 付 數 | 應 付 數 | 應 付 數 | 應 付 數 | 應 付 數 | 應 付 數 | 應 付 數 | 應 付 數 |
| 保 留 數 | 保 留 數 | 保 留 數 | 保 留 數 | 保 留 數 | 保 留 數 | 保 留 數 | 保 留 數 |
| — | — | — | — | 146,238,607 | 2,131,232,753 | 247,237,772 | 958,457,740 |
| — | — | — | — | 89,200,337 | 255,120,246 | - 247,237,772 | 51,519,723 |
| — | — | — | — | 513,720,283 | 137,065,147 | 120,240,037 | 2,829,335,827 |
| — | — | — | — | 12,766,980 | 58,916,904 | - 120,240,037 | 1,781,028 |
| — | — | — | — | 3,773,035 | 30,669,496 | 3,995,993 | 6,153,230 |
| — | — | — | — | 118,555 | 927,550 | - 3,995,993 | 1,509,316 |
| — | — | — | — | 3,300,081 | 73,939,491 | 26,888,107 | 42,508,789 |
| — | — | — | — | 3,948,128 | 8,040,165 | - 26,888,107 | 880,645 |
| — | — | — | — | 15,386,600 | 113,964,397 | — | 4,341,075 |
| — | — | — | — | — | — | — | — |
| — | — | — | — | — | 1,300,000 | — | — |
| — | — | — | — | — | — | — | — |
| — | — | — | — | 3,923,656 | 89,388,081 | — | 2,078,200 |
| — | — | — | — | — | — | — | — |
| — | — | — | — | 6,423,548 | 81,384,789 | 25,638,146 | 69,996,133 |
| — | — | — | — | 666,316 | 5,209,198 | - 25,638,146 | 6,336,479 |
| — | — | — | — | 51,188,286 | 220,494,503 | 8,172,710 | 110,776,826 |
| — | — | — | — | 647,387 | 6,066,344 | - 8,172,710 | 7,700,000 |
| — | — | — | — | 337,894 | 160,687,611 | 12,855,987 | 31,318,400 |
| — | — | — | — | 1,453,687 | 24,615,035 | - 12,855,987 | — |
| — | — | — | — | 1,585,166 | 94,414,642 | — | 20,944,943 |
| — | — | — | — | — | — | — | — |
| — | — | — | — | 10,153,788 | 126,728,905 | 27,148,197 | 169,962,349 |
| — | — | — | — | 1,349,567 | 18,914,524 | - 27,148,197 | — |

陸、中華民國 106 年度臺南市地方

| 科 目 | | | | 修 正 內 容 | 修 | |
|-----|---|----|-----------------|----------------|-------|---|
| | | | | | 實 現 數 | |
| 款 | 項 | 目 | 名 稱 | | 增 | 減 |
| 6 | | 45 | 總 計 | | — | — |
| | | | 補 助 收 入 | | — | — |
| | | | 臺 南 市 政 府 農 業 局 | | — | — |
| | | | 上 級 政 府 補 助 收 入 | | — | — |
| | | | | 減列溢保留之計畫型補助收入。 | | |

柒、中華民國 106 年度臺南市地方

| 科目 | | | | 修正內容 | 修 | |
|----|---|---|-----------------|--------------------|-------|--------|
| | | | | | 實 現 數 | |
| | | | | | 增 | 減 |
| 3 | 9 | 2 | 總計 | 溢支調解委員跨區業務交流文康活動費。 | — | 61,731 |
| | | | 民 政 局 主 管 | | — | 61,731 |
| | | | 臺 南 市 東 山 區 公 所 | | — | 61,731 |
| | | | 區 公 所 民 政 業 務 | | — | 61,731 |

總決算歲入決算修正數明細表

單位：新臺幣元

| 正 | | | | 數 | | 應 繳 回 市 庫 數 | 備 註 |
|-------|------------|-------|---|-----|------------|-------------|-----|
| 應 收 數 | | 保 留 數 | | 合 計 | | | |
| 增 | 減 | 增 | 減 | 增 | 減 | | |
| — | 23,679,000 | — | — | — | 23,679,000 | — | |
| — | 23,679,000 | — | — | — | 23,679,000 | — | |
| — | 23,679,000 | — | — | — | 23,679,000 | — | |
| — | 23,679,000 | — | — | — | 23,679,000 | — | |

總決算歲出決算修正數明細表

單位：新臺幣元

| 正數 | | | | | | 應繳回市庫數 | | 備註 |
|-----|---|-----|---|----|--------|--------|-----|----|
| 應付數 | | 保留數 | | 合計 | | | | |
| 增 | 減 | 增 | 減 | 增 | 減 | 剔除數 | 減列數 | |
| — | — | — | — | — | 61,731 | 61,731 | — | |
| — | — | — | — | — | 61,731 | 61,731 | — | |
| — | — | — | — | — | 61,731 | 61,731 | — | |
| — | — | — | — | — | 61,731 | 61,731 | — | |

捌、中華民國 106 年度臺南市地方總決算
審定後歲入歲出性質及餘絀簡明比較分析表

單位：新臺幣元

| 項 目 | 預 算 數 | | 決 算 審 定 數 | | 決 算 審 定 數 與 預 算 數 比 較 增 減 | |
|-----------------|------------------|--------|------------------|--------|------------------------------|-------|
| | 金 額 | % | 金 額 | % | 金 額 | % |
| 一、經常門 | | | | | | |
| (一)歲入 | 73,880,477,000 | 100.00 | 77,557,487,626 | 100.00 | 3,677,010,626 | 4.98 |
| 1. 直接稅收入 | 25,084,536,000 | 33.95 | 28,333,792,691 | 36.53 | 3,249,256,691 | 12.95 |
| 2. 間接稅收入 | 17,999,486,000 | 24.36 | 18,612,526,826 | 24.00 | 613,040,826 | 3.41 |
| 3. 賦稅外收入 | 30,796,455,000 | 41.68 | 30,611,168,109 | 39.47 | - 185,286,891 | 0.60 |
| (二)歲出 | 63,553,558,000 | 100.00 | 59,783,150,235 | 100.00 | - 3,770,407,765 | 5.93 |
| 1. 一般經常支出 | 62,633,261,000 | 98.55 | 59,513,006,149 | 99.55 | - 3,120,254,851 | 4.98 |
| 2. 債務利息及事務支出 | 800,000,000 | 1.26 | 248,813,808 | 0.42 | - 551,186,192 | 68.90 |
| 3. 預備金 | 120,297,000 | 0.19 | 21,330,278 | 0.04 | - 98,966,722 | 82.27 |
| (三)經常門餘絀 | 10,326,919,000 | — | 17,774,337,391 | — | 7,447,418,391 | 72.12 |
| 二、資本門 | | | | | | |
| (一)歲入 | 230,000,000 | 100.00 | 285,890,775 | 100.00 | 55,890,775 | 24.30 |
| 減少資產 | 230,000,000 | 100.00 | 285,890,775 | 100.00 | 55,890,775 | 24.30 |
| (二)歲出 | 16,296,165,000 | 100.00 | 14,912,990,207 | 100.00 | - 1,383,174,793 | 8.49 |
| 1. 增置或擴充改良資產 | 15,247,886,000 | 93.57 | 14,023,065,854 | 94.03 | - 1,224,820,146 | 8.03 |
| 2. 增加投資 | 1,000,000 | 0.01 | 1,000,000 | 0.01 | — | — |
| 3. 預備金 | 1,047,279,000 | 6.43 | 888,924,353 | 5.96 | - 158,354,647 | 15.12 |
| (三)資本門餘絀 | - 16,066,165,000 | — | - 14,627,099,432 | — | 1,439,065,568 | 8.96 |
| 三、歲入歲出餘絀 | - 5,739,246,000 | — | 3,147,237,959 | — | 8,886,483,959 | — |

玖、臺南市營業基金決算審定數簡表

中華民國106年度

單位：新臺幣元

| 科 目 | 預 算 數 | 決 算 數 | 修 正 數 | 決 算 審 定 數 | 決 算 審 定 數 與 預 算 數 比 較 增 減 | |
|--------------|-------------|-------------|-------|-------------|---------------------------|-------|
| | | | | | 金 額 | % |
| 營 業 收 入 | 212,441,000 | 214,888,656 | — | 214,888,656 | 2,447,656 | 1.15 |
| 營 業 成 本 | 18,900,000 | 17,079,955 | — | 17,079,955 | - 1,820,045 | 9.63 |
| 營業毛利（毛損－） | 193,541,000 | 197,808,701 | — | 197,808,701 | 4,267,701 | 2.21 |
| 營 業 費 用 | 159,776,000 | 173,644,914 | — | 173,644,914 | 13,868,914 | 8.68 |
| 營業利益（損失－） | 33,765,000 | 24,163,787 | — | 24,163,787 | - 9,601,213 | 28.44 |
| 營 業 外 收 入 | 2,175,000 | 1,541,938 | — | 1,541,938 | - 633,062 | 29.11 |
| 營 業 外 費 用 | 2,767,000 | 1,998,000 | — | 1,998,000 | - 769,000 | 27.79 |
| 營業外利益（損失－） | - 592,000 | - 456,062 | — | - 456,062 | 135,938 | 22.96 |
| 稅 前 純 益（純損－） | 33,173,000 | 23,707,725 | — | 23,707,725 | - 9,465,275 | 28.53 |
| 所得稅費用（利益－） | 5,639,000 | 7,910,587 | — | 7,910,587 | 2,271,587 | 40.28 |
| 本 期 純 益（純損－） | 27,534,000 | 15,797,138 | — | 15,797,138 | - 11,736,862 | 42.63 |

拾、臺南市營業基金營業收支暨盈虧審定數簡表

中華民國106年度

單位：新臺幣元

| 機 關 名 稱 | 總 收 入 | 總 支 出 | 盈 虧 |
|---------------------------|-------------|-------------|-------------|
| 合 計 | 216,430,594 | 200,633,456 | 15,797,138 |
| 臺 南 市 肉 品 市 場 股 份 有 限 公 司 | 141,096,144 | 117,455,047 | 23,641,097 |
| 臺 南 市 農 產 運 銷 股 份 有 限 公 司 | 75,334,450 | 83,178,409 | - 7,843,959 |

拾壹、臺南市營業基金盈虧

中華民國

盈餘分配

| 機 關 名 稱 | 盈 餘 之 部 | | | |
|---------------|------------|-------------|-------------|--|
| | 本 期 純 益 | 累 積 盈 餘 | 合 計 | |
| 合 計 | 23,641,097 | 121,646,472 | 145,287,569 | |
| 農 業 局 主 管 | 23,641,097 | 121,646,472 | 145,287,569 | |
| 臺南市肉品市場股份有限公司 | 23,641,097 | 94,796,054 | 118,437,151 | |
| 臺南市農產運銷股份有限公司 | — | 26,850,418 | 26,850,418 | |

註：股(官)息紅利包含地方政府所得者 2,431,600 元及民股股東所得者 334,500 元。

虧損填補

| 機 關 名 稱 | 虧 損 之 部 | | | |
|---------------|-----------|---------|-----------|--|
| | 本 期 純 損 | 累 積 虧 損 | 合 計 | |
| 合 計 | 7,843,959 | — | 7,843,959 | |
| 農 業 局 主 管 | 7,843,959 | — | 7,843,959 | |
| 臺南市肉品市場股份有限公司 | — | — | — | |
| 臺南市農產運銷股份有限公司 | 7,843,959 | — | 7,843,959 | |

撥補審定數額綜計表(機關別)

106 年度

單位：新臺幣元

| 分 配 之 部 | | | | |
|-----------|-----------|---------------|-------------|-------------|
| 填 補 虧 損 | 法 定 公 積 | 股 (官) 息 紅 利 | 未 分 配 盈 餘 | 合 計 |
| 7,843,959 | 3,391,292 | 2,766,100 | 131,286,218 | 145,287,569 |
| 7,843,959 | 3,391,292 | 2,766,100 | 131,286,218 | 145,287,569 |
| — | 2,593,057 | 1,266,100 | 114,577,994 | 118,437,151 |
| 7,843,959 | 798,235 | 1,500,000 | 16,708,224 | 26,850,418 |

單位：新臺幣元

| 填 補 之 部 | |
|-----------|-----------|
| 撥 用 盈 餘 | 合 計 |
| 7,843,959 | 7,843,959 |
| 7,843,959 | 7,843,959 |
| — | — |
| 7,843,959 | 7,843,959 |

拾貳、臺南市營業基金盈虧

中華民國

| 科 目 | 106 年 12 月 31 日 | | 105 年 12 月 31 日 | | 比 較 增 減 | |
|-------------|-----------------|--------|-----------------|--------|-------------|----------|
| | 金 額 | % | 金 額 | % | 金 額 | % |
| 資 產 | 1,218,363,119 | 100.00 | 1,207,248,346 | 100.00 | 11,114,773 | 0.92 |
| 流動資產 | 395,752,835 | 32.48 | 386,235,215 | 31.99 | 9,517,620 | 2.46 |
| 現金 | 372,293,568 | 30.56 | 359,121,259 | 29.75 | 13,172,309 | 3.67 |
| 應收款項 | 23,350,091 | 1.92 | 26,770,485 | 2.22 | - 3,420,394 | 12.78 |
| 存貨 | 105,157 | 0.01 | 263,429 | 0.02 | - 158,272 | 60.08 |
| 預付款項 | 4,019 | 0.00 | 80,042 | 0.01 | - 76,023 | 94.98 |
| 基金、投資及長期應收款 | 9,484,601 | 0.78 | 8,829,601 | 0.73 | 655,000 | 7.42 |
| 基金 | 6,897,104 | 0.57 | 6,242,104 | 0.52 | 655,000 | 10.49 |
| 長期應收款項 | 2,587,497 | 0.21 | 2,587,497 | 0.21 | — | — |
| 固定資產 | 811,455,673 | 66.60 | 812,181,530 | 67.28 | - 725,857 | 0.09 |
| 土地 | 670,412,205 | 55.03 | 670,412,205 | 55.53 | — | — |
| 土地改良物 | 5,160,312 | 0.42 | 5,969,561 | 0.49 | - 809,249 | 13.56 |
| 房屋及建築 | 95,559,414 | 7.84 | 98,453,966 | 8.16 | - 2,894,552 | 2.94 |
| 機械及設備 | 28,105,784 | 2.31 | 25,610,428 | 2.12 | 2,495,356 | 9.74 |
| 交通及運輸設備 | 998,918 | 0.08 | 1,280,846 | 0.11 | - 281,928 | 22.01 |
| 什項設備 | 5,881,551 | 0.48 | 6,685,046 | 0.55 | - 803,495 | 12.02 |
| 租賃權益改良 | 396,763 | 0.03 | 441,085 | 0.04 | - 44,322 | 10.05 |
| 購建中固定資產 | 4,940,726 | 0.41 | 3,328,393 | 0.28 | 1,612,333 | 48.44 |
| 無形資產 | 1,559,750 | 0.13 | — | — | 1,559,750 | — |
| 無形資產 | 1,559,750 | 0.13 | — | — | 1,559,750 | — |
| 其他資產 | 110,260 | 0.01 | 2,000 | 0.00 | 108,260 | 5,413.00 |
| 什項資產 | 110,260 | 0.01 | 2,000 | 0.00 | 108,260 | 5,413.00 |
| 合 計 | 1,218,363,119 | 100.00 | 1,207,248,346 | 100.00 | 11,114,773 | 0.92 |

註：信託代理與保證資產(負債)，民國 106 年底及民國 105 年底各有 30,376,091 元及 23,302,291 元。

審定後資產負債綜計表(科目別)

106 年 12 月 31 日

單位：新臺幣元

| 科 目 | 106 年 12 月 31 日 | | 105 年 12 月 31 日 | | 比 較 增 減 | |
|--------------|-----------------|--------|-----------------|--------|-------------|-------|
| | 金 額 | % | 金 額 | % | 金 額 | % |
| 負 債 | 362,946,621 | 29.79 | 364,862,886 | 30.22 | - 1,916,265 | 0.53 |
| 流動負債 | 67,258,720 | 5.52 | 66,837,279 | 5.54 | 421,441 | 0.63 |
| 應付 款 項 | 66,777,095 | 5.48 | 66,172,281 | 5.48 | 604,814 | 0.91 |
| 預收 款 項 | 481,625 | 0.04 | 664,998 | 0.06 | - 183,373 | 27.57 |
| 長期負債 | 6,897,104 | 0.57 | 6,242,104 | 0.52 | 655,000 | 10.49 |
| 長期 債 務 | 6,897,104 | 0.57 | 6,242,104 | 0.52 | 655,000 | 10.49 |
| 其他負債 | 288,790,797 | 23.70 | 291,783,503 | 24.17 | - 2,992,706 | 1.03 |
| 什項 負債 | 29,938,347 | 2.46 | 29,447,165 | 2.44 | 491,182 | 1.67 |
| 遞延 負債 | 258,852,450 | 21.25 | 262,336,338 | 21.73 | - 3,483,888 | 1.33 |
| 業 主 權 益 | 855,416,498 | 70.21 | 842,385,460 | 69.78 | 13,031,038 | 1.55 |
| 資 本 | 131,610,000 | 10.80 | 131,610,000 | 10.90 | — | — |
| 資 本 | 131,610,000 | 10.80 | 131,610,000 | 10.90 | — | — |
| 資 本 公 積 | 127,269,082 | 10.45 | 127,269,082 | 10.54 | — | — |
| 資 本 公 積 | 127,269,082 | 10.45 | 127,269,082 | 10.54 | — | — |
| 保留盈餘(或累積虧損—) | 151,647,354 | 12.45 | 138,616,316 | 11.48 | 13,031,038 | 9.40 |
| 已指撥保留盈餘 | 20,361,136 | 1.67 | 16,969,844 | 1.41 | 3,391,292 | 19.98 |
| 未指撥保留盈餘 | 131,286,218 | 10.78 | 121,646,472 | 10.08 | 9,639,746 | 7.92 |
| 業主權益其他項目 | 444,890,062 | 36.52 | 444,890,062 | 36.85 | — | — |
| 未實現重估增值 | 444,890,062 | 36.52 | 444,890,062 | 36.85 | — | — |
| 合 計 | 1,218,363,119 | 100.00 | 1,207,248,346 | 100.00 | 11,114,773 | 0.92 |

拾參、臺南市非營業特種基金決算審定數簡表

一作業基金(科目別)

中華民國 106 年度

單位：新臺幣元

| 科 目 | 預 算 數 | 決 算 數 | 修 正 數 | 決 算 審 定 數 | 決 算 審 定 數 與 預 算 數 比 較 增 減 | |
|---------------|----------------|----------------|-------|----------------|------------------------------|-----------|
| | | | | | 金 額 | % |
| 業 務 收 入 | 15,840,482,000 | 13,666,807,899 | — | 13,666,807,899 | - 2,173,674,101 | 13.72 |
| 業 務 成 本 與 費 用 | 10,324,760,000 | 8,228,895,218 | — | 8,228,895,218 | - 2,095,864,782 | 20.30 |
| 業務賸餘（短絀－） | 5,515,722,000 | 5,437,912,681 | — | 5,437,912,681 | - 77,809,319 | 1.41 |
| 業 務 外 收 入 | 49,810,000 | 93,777,728 | — | 93,777,728 | 43,967,728 | 88.27 |
| 業 務 外 費 用 | 1,507,000 | 258,356,138 | — | 258,356,138 | 256,849,138 | 17,043.74 |
| 業務外賸餘（短絀－） | 48,303,000 | - 164,578,410 | — | - 164,578,410 | - 212,881,410 | — |
| 本期賸餘（短絀－） | 5,564,025,000 | 5,273,334,271 | — | 5,273,334,271 | - 290,690,729 | 5.22 |

拾肆、臺南市非營業特種基金收支暨餘絀審定數簡表
一作業基金(基金別)

中華民國 106 年度

單位：新臺幣元

| 基 金 名 稱 | 總 收 入 | 總 支 出 | 餘 絀 |
|--------------------|----------------|---------------|---------------|
| 合 計 | 13,760,585,627 | 8,487,251,356 | 5,273,334,271 |
| 民 政 局 主 管 | 572,206,357 | 388,574,026 | 183,632,331 |
| 臺南市殯葬事業管理基金 | 572,206,357 | 388,574,026 | 183,632,331 |
| 地 政 局 主 管 | 609,552,607 | 629,693,987 | - 20,141,380 |
| 臺南市實施平均地權基金 | 609,552,607 | 629,693,987 | - 20,141,380 |
| 文 化 局 主 管 | 131,169,791 | 112,730,690 | 18,439,101 |
| 臺南市文化建設發展基金 | 131,169,791 | 112,730,690 | 18,439,101 |
| 交 通 局 主 管 | 738,497,166 | 511,950,785 | 226,546,381 |
| 臺南市交通作業基金 | 738,497,166 | 511,950,785 | 226,546,381 |
| 觀 光 旅 遊 局 主 管 | 28,200,212 | 32,438,297 | - 4,238,085 |
| 臺南市虎頭埤風景區管理所公共造產基金 | 24,128,170 | 27,478,139 | - 3,349,969 |
| 臺南市觀光發展基金 | 4,072,042 | 4,960,158 | - 888,116 |
| 經 濟 發 展 局 主 管 | 11,441,548,307 | 6,578,029,159 | 4,863,519,148 |
| 臺南市產業園區開發管理基金 | 11,441,548,307 | 6,578,029,159 | 4,863,519,148 |
| 衛 生 局 主 管 | 213,873,922 | 188,444,547 | 25,429,375 |
| 臺南市醫療基金 | 213,873,922 | 188,444,547 | 25,429,375 |
| 都 市 發 展 局 主 管 | 15,153,745 | 37,428,057 | - 22,274,312 |
| 臺南市都市發展更新基金 | 15,153,745 | 37,428,057 | - 22,274,312 |
| 警 察 局 主 管 | 10,383,520 | 7,961,808 | 2,421,712 |
| 臺南市關子嶺警光山莊基金 | 10,383,520 | 7,961,808 | 2,421,712 |

拾伍、臺南市非營業特種基金餘絀撥補

中華民國

賸餘分配

| 基 金 名 稱 | 本 期 賸 餘 | 前 期 未 分 配 賸 餘 | 合 計 |
|------------------------|---------------|----------------|----------------|
| 合 計 | 5,319,988,048 | 22,080,694,396 | 27,400,682,444 |
| 民 政 局 主 管 | 183,632,331 | 1,057,862,410 | 1,241,494,741 |
| 臺南市殯葬事業管理基金 | 183,632,331 | 1,057,862,410 | 1,241,494,741 |
| 地 政 局 主 管 | — | 3,486,664,709 | 3,486,664,709 |
| 臺南市實施平均地權基金 | — | 3,486,664,709 | 3,486,664,709 |
| 文 化 局 主 管 | 18,439,101 | 10,824,658 | 29,263,759 |
| 臺南市文化建設發展基金 | 18,439,101 | 10,824,658 | 29,263,759 |
| 交 通 局 主 管 | 226,546,381 | 385,766,197 | 612,312,578 |
| 臺南市交通作業基金 | 226,546,381 | 385,766,197 | 612,312,578 |
| 觀 光 旅 遊 局 主 管 | — | 20,258,920 | 20,258,920 |
| 臺南市虎頭埤風景區 管理所公共造產基金 | — | — | — |
| 臺南市觀光發展基金 | — | 20,258,920 | 20,258,920 |
| 經 濟 發 展 局 主 管 | 4,863,519,148 | 16,612,747,595 | 21,476,266,743 |
| 臺南市產業園區開發管理基金 | 4,863,519,148 | 16,612,747,595 | 21,476,266,743 |
| 衛 生 局 主 管 | 25,429,375 | 171,062,139 | 196,491,514 |
| 臺南市醫療基金 | 25,429,375 | 171,062,139 | 196,491,514 |
| 都 市 發 展 局 主 管 | — | 308,797,706 | 308,797,706 |
| 臺南市都市發展更新基金 | — | 308,797,706 | 308,797,706 |
| 警 察 局 主 管 | 2,421,712 | 26,710,062 | 29,131,774 |
| 臺南市關子嶺警光山莊基金 | 2,421,712 | 26,710,062 | 29,131,774 |

審定數額綜計表－作業基金(基金別)

106 年度

單位：新臺幣元

| 填補累積短絀 | 賸餘撥充基金數 | 解繳市庫淨額 | 合計 | 未分配賸餘 |
|------------|------------|---------------|---------------|----------------|
| 42,415,692 | 20,546,146 | 1,024,389,744 | 1,087,351,582 | 26,313,330,862 |
| — | — | — | — | 1,241,494,741 |
| — | — | — | — | 1,241,494,741 |
| 20,141,380 | — | 1,000,000,000 | 1,020,141,380 | 2,466,523,329 |
| 20,141,380 | — | 1,000,000,000 | 1,020,141,380 | 2,466,523,329 |
| — | — | 8,839,101 | 8,839,101 | 20,424,658 |
| — | — | 8,839,101 | 8,839,101 | 20,424,658 |
| — | 287,226 | — | 287,226 | 612,025,352 |
| — | 287,226 | — | 287,226 | 612,025,352 |
| — | 20,258,920 | — | 20,258,920 | — |
| — | — | — | — | — |
| — | 20,258,920 | — | 20,258,920 | — |
| — | — | — | — | 21,476,266,743 |
| — | — | — | — | 21,476,266,743 |
| — | — | 15,550,643 | 15,550,643 | 180,940,871 |
| — | — | 15,550,643 | 15,550,643 | 180,940,871 |
| 22,274,312 | — | — | 22,274,312 | 286,523,394 |
| 22,274,312 | — | — | 22,274,312 | 286,523,394 |
| — | — | — | — | 29,131,774 |
| — | — | — | — | 29,131,774 |

拾伍、臺南市非營業特種基金餘絀撥補

中華民國

短絀填補

| 基 金 名 稱 | 本 期 短 絀 | 前 期 待 填 補 之 短 絀 |
|--|------------|-----------------|
| 合 計 | 46,653,777 | 31,427,046 |
| 民 政 局 主 管 | — | — |
| 臺 南 市 殯 葬 事 業 管 理 基 金 | — | — |
| 地 政 局 主 管 | 20,141,380 | — |
| 臺 南 市 實 施 平 均 地 權 基 金 | 20,141,380 | — |
| 文 化 局 主 管 | — | — |
| 臺 南 市 文 化 建 設 發 展 基 金 | — | — |
| 交 通 局 主 管 | — | — |
| 臺 南 市 交 通 作 業 基 金 | — | — |
| 觀 光 旅 遊 局 主 管 | 4,238,085 | 31,427,046 |
| 臺 南 市 虎 頭 埤 風 景 區 管 理 所 公 共 造 產 基 金 | 3,349,969 | 31,427,046 |
| 臺 南 市 觀 光 發 展 基 金 | 888,116 | — |
| 經 濟 發 展 局 主 管 | — | — |
| 臺 南 市 產 業 園 區 開 發 管 理 基 金 | — | — |
| 衛 生 局 主 管 | — | — |
| 臺 南 市 醫 療 基 金 | — | — |
| 都 市 發 展 局 主 管 | 22,274,312 | — |
| 臺 南 市 都 市 發 展 更 新 基 金 | 22,274,312 | — |
| 警 察 局 主 管 | — | — |
| 臺 南 市 關 子 嶺 警 光 山 莊 基 金 | — | — |

審定數額綜計表－作業基金(基金別)(續)

106 年度

| 單位：新臺幣元 | | | | | | | | | | | |
|------------|--|------------|--|--|--|-------------|--|--|--|--|--|
| 合 計 | | 撥 用 賸 餘 | | | | 待 填 補 之 短 絀 | | | | | |
| 78,080,823 | | 42,415,692 | | | | 35,665,131 | | | | | |
| — | | — | | | | — | | | | | |
| — | | — | | | | — | | | | | |
| 20,141,380 | | 20,141,380 | | | | — | | | | | |
| 20,141,380 | | 20,141,380 | | | | — | | | | | |
| — | | — | | | | — | | | | | |
| — | | — | | | | — | | | | | |
| — | | — | | | | — | | | | | |
| — | | — | | | | — | | | | | |
| 35,665,131 | | — | | | | 35,665,131 | | | | | |
| 34,777,015 | | — | | | | 34,777,015 | | | | | |
| 888,116 | | — | | | | 888,116 | | | | | |
| — | | — | | | | — | | | | | |
| — | | — | | | | — | | | | | |
| — | | — | | | | — | | | | | |
| — | | — | | | | — | | | | | |
| 22,274,312 | | 22,274,312 | | | | — | | | | | |
| 22,274,312 | | 22,274,312 | | | | — | | | | | |
| — | | — | | | | — | | | | | |
| — | | — | | | | — | | | | | |

拾陸、臺南市非營業特種基金餘絀審定後綜計平衡表

—作業基金(科目別)—

中華民國 106 年 12 月 31 日

單位：新臺幣元

| 科 目 | 106 年 12 月 31 日 | | 105 年 12 月 31 日 | | 比 較 增 減 | |
|----------------------|-----------------------|---------------|-----------------------|---------------|------------------------|--------------|
| | 金 額 | % | 金 額 | % | 金 額 | % |
| 資 產 | 77,005,053,330 | 100.00 | 76,042,454,836 | 100.00 | 962,598,494 | 1.27 |
| 流動資產 | 13,851,902,354 | 17.99 | 14,215,540,217 | 18.69 | - 363,637,863 | 2.56 |
| 投資、長期應收款、 貸墊款及準備金 | 25,152,722,809 | 32.66 | 28,764,408,068 | 37.83 | - 3,611,685,259 | 12.56 |
| 固定資產 | 37,521,220,779 | 48.73 | 28,218,823,827 | 37.11 | 9,302,396,952 | 32.97 |
| 無形資產 | 10,676,860 | 0.01 | 8,404,739 | 0.01 | 2,272,121 | 27.03 |
| 其他資產 | 468,530,528 | 0.61 | 4,835,277,985 | 6.36 | - 4,366,747,457 | 90.31 |
| 資產總額 | 77,005,053,330 | 100.00 | 76,042,454,836 | 100.00 | 962,598,494 | 1.27 |
| 負 債 | 27,255,130,840 | 35.39 | 36,187,627,295 | 47.59 | - 8,932,496,455 | 24.68 |
| 流動負債 | 21,073,315,380 | 27.37 | 29,671,587,116 | 39.02 | - 8,598,271,736 | 28.98 |
| 長期負債 | 5,279,278,357 | 6.86 | 6,253,577,471 | 8.22 | - 974,299,114 | 15.58 |
| 其他負債 | 902,537,103 | 1.17 | 262,462,708 | 0.35 | 640,074,395 | 243.87 |
| 淨 值 | 49,749,922,490 | 64.61 | 39,854,827,541 | 52.41 | 9,895,094,949 | 24.83 |
| 基金 | 11,069,556,439 | 14.38 | 11,033,369,296 | 14.51 | 36,187,143 | 0.33 |
| 公積 | 42,017,673 | 0.05 | 42,001,022 | 0.06 | 16,651 | 0.04 |
| 累積餘絀（一） | 26,277,665,731 | 34.12 | 22,049,267,350 | 29.00 | 4,228,398,381 | 19.18 |
| 淨值其他項目 | 12,360,682,647 | 16.05 | 6,730,189,873 | 8.85 | 5,630,492,774 | 83.66 |
| 負債及淨值總額 | 77,005,053,330 | 100.00 | 76,042,454,836 | 100.00 | 962,598,494 | 1.27 |

註：信託代理與保證資產(負債)，民國 106 年底及民國 105 年底各有 306,585,638 元及 240,983,131 元。

拾柒、臺南市非營業特種基金決算審定數簡表

一特別收入基金(科目別)

中華民國 106 年度

單位：新臺幣元

| 科 目 | 預 算 數 | 決 算 數 | 修 正 數 | 決 算 審 定 數 | 審 定 數 與 預 算 數 比 較 增 減 | |
|-------------------|----------------|----------------|-------------|-----------------------|--------------------------|-------|
| | | | | | 金 額 | % |
| 基 金 來 源 | 27,543,830,000 | 27,990,125,101 | — | 27,990,125,101 | 446,295,101 | 1.62 |
| 基 金 用 途 | 28,467,337,000 | 27,786,406,464 | — | 27,786,406,464 | - 680,930,536 | 2.39 |
| 本 期 賸 餘 (短 絀 —) | - 923,507,000 | 203,718,637 | — | 203,718,637 | 1,127,225,637 | — |
| 期 初 基 金 餘 額 | 4,916,703,000 | 5,938,434,704 | — | 5,938,434,704 | 1,021,731,704 | 20.78 |
| 期 末 基 金 餘 額 | 3,993,196,000 | 6,142,153,341 | — | 6,142,153,341 | 2,148,957,341 | 53.82 |

註：本表決算審定數欄，包括以前年度保留數之執行數及本年度奉准先行辦理之執行數。

拾捌、臺南市非營業特種基金來源用途及餘絀審定數簡表

一特別收入基金(基金別)

中華民國 106 年度

單位：新臺幣元

| 基金名稱 | 基金來源 | 基金用途 | 本期餘絀 | 期初基金餘額 | 期末基金餘額 |
|--------------------|----------------|----------------|---------------|---------------|---------------|
| 合計 | 27,990,125,101 | 27,786,406,464 | 203,718,637 | 5,938,434,704 | 6,142,153,341 |
| 民 政 局 主 管 | 1,100,694 | 1,096,780 | 3,914 | 151,452,948 | 151,456,862 |
| 臺南市安南區里建設獎勵基金 | 1,100,694 | 1,096,780 | 3,914 | 151,452,948 | 151,456,862 |
| 教 育 局 主 管 | 26,173,379,833 | 25,847,230,756 | 326,149,077 | 4,143,673,455 | 4,469,822,532 |
| 臺南市地方教育發展基金 | 26,173,379,833 | 25,847,230,756 | 326,149,077 | 4,143,673,455 | 4,469,822,532 |
| 農 業 局 主 管 | 17,508,747 | 4,940,317 | 12,568,430 | 91,566,748 | 104,135,178 |
| 臺南市農業發展基金 | 17,508,747 | 4,940,317 | 12,568,430 | 91,566,748 | 104,135,178 |
| 工 務 局 主 管 | 701,033 | 746,176 | - 45,143 | 920,776 | 875,633 |
| 臺南市建築物無障礙設備與設施改善基金 | 701,033 | 746,176 | - 45,143 | 920,776 | 875,633 |
| 社 會 局 主 管 | 978,846,281 | 1,258,183,828 | - 279,337,547 | 722,859,881 | 443,522,334 |
| 臺南市公益彩券盈餘分配基金 | 978,846,281 | 1,258,183,828 | - 279,337,547 | 722,859,881 | 443,522,334 |
| 勞 工 局 主 管 | 199,850,065 | 102,379,078 | 97,470,987 | 539,818,187 | 637,289,174 |
| 臺南市身心障礙者就業基金 | 68,612,803 | 77,683,220 | - 9,070,417 | 315,577,890 | 306,507,473 |
| 臺南市勞動安全基金 | 131,237,262 | 24,695,858 | 106,541,404 | 224,240,297 | 330,781,701 |
| 環 境 保 護 局 主 管 | 618,738,448 | 571,829,529 | 46,908,919 | 288,142,709 | 335,051,628 |
| 臺南市環境保護基金 | 618,738,448 | 571,829,529 | 46,908,919 | 288,142,709 | 335,051,628 |

拾玖、臺南市非營業特種基金餘絀審定後綜計平衡表

一特別收入基金(科目別)

中華民國 106 年 12 月 31 日

單位：新臺幣元

| 科 目 | 106 年 12 月 31 日 | | 105 年 12 月 31 日 | | 比 較 增 減 | |
|-------------------|-----------------|--------|-----------------|--------|-----------------|------|
| | 金 額 | % | 金 額 | % | 金 額 | % |
| 資 產 | 144,280,531,808 | 100.00 | 145,065,140,117 | 100.00 | - 784,608,309 | 0.54 |
| 流 動 資 產 | 9,196,909,452 | 6.37 | 8,595,958,401 | 5.93 | 600,951,051 | 6.99 |
| 投資、長期應收款項、貸墊款及準備金 | 60,244,202 | 0.04 | 55,471,548 | 0.04 | 4,772,654 | 8.60 |
| 其 他 資 產 | 135,023,378,154 | 93.58 | 136,413,710,168 | 94.04 | - 1,390,332,014 | 1.02 |
| 資 產 總 額 | 144,280,531,808 | 100.00 | 145,065,140,117 | 100.00 | - 784,608,309 | 0.54 |
| 負 債 | 138,138,378,467 | 95.74 | 139,126,705,413 | 95.91 | - 988,326,946 | 0.71 |
| 流 動 負 債 | 2,962,927,339 | 2.05 | 2,912,858,830 | 2.01 | 50,068,509 | 1.72 |
| 其 他 負 債 | 135,175,451,128 | 93.69 | 136,213,846,583 | 93.90 | - 1,038,395,455 | 0.76 |
| 基 金 餘 額 | 6,142,153,341 | 4.26 | 5,938,434,704 | 4.09 | 203,718,637 | 3.43 |
| 基 金 餘 額 | 6,142,153,341 | 4.26 | 5,938,434,704 | 4.09 | 203,718,637 | 3.43 |
| 負 債 及 基 金 餘 額 總 額 | 144,280,531,808 | 100.00 | 145,065,140,117 | 100.00 | - 784,608,309 | 0.54 |

註：1. 信託代理與保證資產(負債)，民國 106 年底及民國 105 年底各有 134,766,186 元及 115,563,919 元。

2. 臺南市政府原編決算，依固定項目分開原則，將長期固定帳項另立帳類管理，未納入本表，截至民國 106 年底止，長期固定帳項包括固定資產 11,302,673,705 元及無形資產 50,560,856 元等。

貳拾、臺南市營業基金及非營業特種基金長期債務舉借與償還彙總表

中華民國 106 年度

單位：新臺幣元

| 基金及借款項目 | 截至上年度 終了借款餘額 | 本年 度舉 借金額 | 本年 度償 還金額 | 本年度 調整數 | | 截至本年 度終了 借款餘額 | 自償 性 非 自 償 務 務 |
|-----------------------|-----------------|-----------------|-----------------|------------|---|---------------------|----------------------------------|
| | | | | 增 | 減 | | |
| 合計 | 6,253,577,471 | 408,740,132 | 1,383,039,246 | — | — | 5,279,278,357 | — |
| 非營業部分 | 6,253,577,471 | 408,740,132 | 1,383,039,246 | — | — | 5,279,278,357 | — |
| 作業基金 | 6,253,577,471 | 408,740,132 | 1,383,039,246 | — | — | 5,279,278,357 | — |
| 臺南市實施平均地權基金 | 4,253,577,471 | 408,740,132 | 883,039,246 | — | — | 3,779,278,357 | — |
| 新營客運轉運 中心市地重劃 | 65,435,589 | — | 32,717,794 | — | — | 32,717,795 | — |
| 九份子市地重劃 | 551,500,000 | — | 275,750,000 | — | — | 275,750,000 | — |
| 平實營區市地重劃 | 365,500,014 | 347,669,986 | 98,830,000 | — | — | 614,340,000 | — |
| 永康砲校暨創意設計 園區開發區段徵收 | 1,276,212,014 | — | 452,764,835 | — | — | 823,447,179 | — |
| 永康物流及轉運 專區市地重劃 | 38,929,854 | 61,070,146 | 22,976,617 | — | — | 77,023,383 | — |
| 中國城暨運河星鑽 地區區段徵收 | 1,956,000,000 | — | — | — | — | 1,956,000,000 | — |
| 臺南市產業園區開發管理基金 | 2,000,000,000 | — | 500,000,000 | — | — | 1,500,000,000 | — |
| 新吉工業區開發業務借款 | 2,000,000,000 | — | 500,000,000 | — | — | 1,500,000,000 | — |

註：營業基金及特別收入基金無長期債務舉借與償還。

戊、附 錄

壹、市庫年度出納終結報告之查核

本年度臺南市地方總決算公庫年度出納終結報告，經予書面審核。茲將市庫收支及結存等情形分述如次：

一、市庫收支餘絀及結存情形

(一)市庫收支餘絀

本年度市庫收入總額 1,063 億 4,313 萬餘元，支出總額 1,061 億 2,157 萬餘元，收支相抵計賸餘 2 億 2,155 萬餘元，其賸餘情形如次：

1. 本年度總決算部分：歲入實收數 754 億 2,660 萬餘元，歲出實支數 662 億 7,286 萬餘元，收支相抵計賸餘 91 億 5,373 萬餘元。

2. 不屬於本年度總決算部分：以前年度收入、收回以前各年度歲出、暫收款、保管款等，計收 37 億 9,758 萬餘元；借入款、短期借款等減少數為 50 億 2,895 萬餘元；以前年度支出、墊付款等，計支 77 億 81 萬餘元；收支相抵計短絀 89 億 3,218 萬餘元。

3. 債務之舉借及償還部分：總決算債務舉借收入及債務償還支出均為 321 億 4,790 萬元，收入與支出相抵後為 0 元。

上述賸餘與短絀相抵後，計賸餘 2 億 2,155 萬餘元，即為本年度市庫賸餘。

(二)市庫結存

本年度市庫實收實支相抵後，計賸餘 2 億 2,155 萬餘元，加上年度短絀轉入數 2 億 2,233 萬餘元合計後，本年度市庫短絀 77 萬餘元係為市庫支票尚未提兌，本年度公庫出納終結尚能軋平。

二、本年度總決算收支實現審定數及市庫實收實支數差額之解釋

(一)總決算收入實現審定數與市庫實收數差額之解釋

本年度總決算收入實現審定數 776 億 4,508 萬餘元，與市庫實收數 1,063 億 4,313 萬餘元相較，差異 286 億 9,804 萬餘元，其差異原因如次：

1. 加項 340 億 4,233 萬餘元，包括：

- (1)各機關以前年度經費賸餘 683 萬餘元。
- (2)剔除經費 1 萬餘元。
- (3)暫收款等科目淨增加數 17 億 9,193 萬餘元。
- (4)融資調度科目 321 億 4,790 萬元。
- (5)科目及年度別轉正 9,564 萬餘元。

2. 減項 53 億 4,428 萬餘元，包括：

- (1)借入款等科目淨減少數 50 億 2,895 萬餘元。
- (2)退還以前年度歲入款 2 億 1,969 萬餘元。
- (3)科目及年度別轉正 9,564 萬餘元。

3. 上述加項與減項數額相抵後，差額 286 億 9,804 萬餘元，即為總決算收入實現審定數與市庫實收數之差額。

(二)總決算支出實現審定數與市庫實支數差額之解釋

本年度總決算支出實現審定數 728 億 7,056 萬餘元，與市庫實支數 1,061 億 2,157 萬餘元相較，差異 332 億 5,101 萬餘元，其差異原因如次：

1. 加項 333 億 7,544 萬餘元，包括：

- (1)本年度經費結餘留抵保留數 2 億 5,177 萬餘元。
- (2)經費賸餘-待納庫部分 8 萬餘元。
- (3)經費賸餘-押金部分 72 萬餘元。
- (4)墊付款科目淨增加數 9 億 7,123 萬餘元。
- (5)科目及年度別轉正 366 萬餘元。
- (6)融資調度科目 321 億 4,790 萬元。
- (7)本處修正數 6 萬餘元。

2. 減項 1 億 2,443 萬餘元，包括：

- (1)上年度經費結餘留抵保留數 1 億 2,076 萬餘元。
- (2)科目及年度別轉正 366 萬餘元。

3. 上述加項與減項數額相抵後，差額 332 億 5,101 萬餘元，即為總決算支出實現審定數與市庫實支數之差額。

三、本年度總決算餘絀審定數與市庫餘絀差額之解釋

本年度審定歲入決算數 778 億 4,337 萬餘元，歲出決算數 746 億 9,614 萬餘元，相抵後歲入歲出賸餘 31 億 4,723 萬餘元；市庫實收數 1,063 億 4,313 萬餘元，實支數 1,061 億 2,157 萬餘元，相抵後市庫收支賸餘 2 億 2,155 萬餘元。本年度市庫收支賸餘與歲入歲出賸餘審定數差異 29 億 2,568 萬餘元，其差異情形分析如次：

(一)加項 476 億 665 萬餘元，包括：

1. 本年度市庫列支，而不屬本年度總決算歲出部分 451 億 126 萬餘元。

(1)市庫撥補各機關以前年度支出 67 億 3,276 萬餘元。

(2)市庫直接退還以前年度歲入 2 億 1,969 萬餘元。

(3)債務還本 321 億 4,790 萬元。

(4)經費賸餘-押金部分 72 萬餘元。

(5)借入款等科目淨減少數 50 億 2,895 萬餘元。

(6)墊付款科目淨增加數 9 億 7,123 萬餘元。

2. 總決算列市庫尚未收到之應收歲入款 25 億 529 萬餘元。

3. 各機關尚未繳庫款 8 萬餘元。

(二)減項 446 億 8,096 萬餘元，包括：

1. 本年度市庫列收，而不屬本年度總決算歲入部分 362 億 3,001 萬餘元。

(1)各機關解繳以前年度歲入 22 億 8,332 萬餘元。

(2)各機關以前年度經費賸餘 683 萬餘元。

(3)剔除經費 1 萬餘元。

(4)賒借收入 321 億 4,790 萬元。

(5)暫收款等科目淨增加數 17 億 9,193 萬餘元。

2. 總決算列市庫尚未撥付之應付歲出款 84 億 2,733 萬餘元。

3. 本處修正數 2,361 萬餘元。

(三)上述加項與減項數額相抵後，差額 29 億 2,568 萬餘元，即為市庫收支賸餘與歲入歲出賸餘審定數之差額。

茲將本年度決算收入支出實現審定數與市庫實收實支數、市庫餘絀與總決算餘絀審定數差額，列表解釋如次：

決算收入實現審定數與

中 華 民 國

| 項 目 | 決 算 收 入 實 現 審 定 數 | 加 | | | |
|-------------------|----------------------|--------------------------|---------|------------------------|----------------|
| | | 各 機 關 以 前 年 度 經 費 賸 餘 | 剔 除 經 費 | 暫 收 款 等 科 目 淨 增 加 數 | 融 資 調 度 科 目 |
| 稅 課 收 入 | 45,578,750,230 | — | — | — | — |
| 罰 款 及 賠 償 收 入 | 725,789,395 | — | — | — | — |
| 規 費 收 入 | 3,505,011,458 | — | — | — | — |
| 財 產 收 入 | 651,751,608 | — | — | — | — |
| 營 業 盈 餘 及 事 業 收 入 | 1,006,663,799 | — | — | — | — |
| 補 助 收 入 | 22,270,024,566 | — | — | — | — |
| 捐 獻 及 贈 與 收 入 | 177,443,627 | — | — | — | — |
| 其 他 收 入 | 1,446,325,035 | — | — | — | — |
| 小 計 | 75,361,759,718 | — | — | — | — |
| 以 前 年 度 收 入 | 2,283,328,764 | — | — | — | — |
| 收 回 以 前 各 年 度 歲 出 | — | 6,834,508 | 16,990 | — | — |
| 賒 借 收 入 | — | — | — | — | 32,147,900,000 |
| 暫 收 款 | — | — | — | 460,451,127 | — |
| 保 管 款 | — | — | — | 1,331,486,159 | — |
| 借 入 款 | — | — | — | — | — |
| 短 期 借 款 | — | — | — | — | — |
| 小 計 | 2,283,328,764 | 6,834,508 | 16,990 | 1,791,937,286 | 32,147,900,000 |
| 收 入 合 計 | 77,645,088,482 | 6,834,508 | 16,990 | 1,791,937,286 | 32,147,900,000 |

註：以前年度歲入來源別轉入數決算審定表之收入實現數不含退還以前各年度歲入款 219,690,796 元。

市庫實收數差額解釋表

106 年 度

單位：新臺幣元

| 項 | | 減 | | 項 | | 市 庫 實 收 數 |
|--------------------|-------------------|------------------------|----------------------|--------------------|-------------------|-----------------------|
| 科 目 及 年 度 別 轉 正 | 小 計 | 借 入 款 等 科 目 淨 減 少 數 | 退 還 以 前 年 度 歲 入 款 | 科 目 及 年 度 別 轉 正 | 小 計 | |
| — | — | — | — | — | — | 45,578,750,230 |
| 1,214,065 | 1,214,065 | — | — | 292,416 | 292,416 | 726,711,044 |
| 110 | 110 | — | — | 110 | 110 | 3,505,011,458 |
| 410,797 | 410,797 | — | — | 15,019,014 | 15,019,014 | 637,143,391 |
| — | — | — | — | — | — | 1,006,663,799 |
| 78,800,402 | 78,800,402 | — | — | 182,589 | 182,589 | 22,348,642,379 |
| — | — | — | — | — | — | 177,443,627 |
| 17,305 | 17,305 | — | — | 102,809 | 102,809 | 1,446,239,531 |
| 80,442,679 | 80,442,679 | — | — | 15,596,938 | 15,596,938 | 75,426,605,459 |
| 15,127,449 | 15,127,449 | — | 219,690,796 | 80,034,838 | 299,725,634 | 1,998,730,579 |
| 4,634 | 6,856,132 | — | — | 12,250 | 12,250 | 6,843,882 |
| — | 32,147,900,000 | — | — | — | — | 32,147,900,000 |
| 69,264 | 460,520,391 | — | — | — | — | 460,520,391 |
| — | 1,331,486,159 | — | — | — | — | 1,331,486,159 |
| — | — | 1,472,500,000 | — | — | 1,472,500,000 | - 1,472,500,000 |
| — | — | 3,556,455,132 | — | — | 3,556,455,132 | - 3,556,455,132 |
| 15,201,347 | 33,961,890,131 | 5,028,955,132 | 219,690,796 | 80,047,088 | 5,328,693,016 | 30,916,525,879 |
| 95,644,026 | 34,042,332,810 | 5,028,955,132 | 219,690,796 | 95,644,026 | 5,344,289,954 | 106,343,131,338 |

決算支出實現審定數與

中 華 民 國

| 項 目 | 決 算 支 出 實 現 審 定 數 | 加 | | | |
|---------------------|----------------------|----------------------------|------------------------|----------------------|----------------------|
| | | 本 年 度 經 費 結 餘 留 抵 保 留 數 | 經 費 賸 餘 - 待 納 庫 部 分 | 經 費 賸 餘 - 押 金 部 分 | 墊 付 款 科 目 淨 增 加 數 |
| 政 權 行 使 支 出 | 569,460,598 | — | — | — | — |
| 行 政 支 出 | 547,119,745 | — | — | — | — |
| 民 政 支 出 | 6,471,968,051 | 2,044,496 | — | 1,500 | — |
| 財 務 支 出 | 631,032,696 | — | — | — | — |
| 教 育 支 出 | 26,164,891,590 | — | — | — | — |
| 文 化 支 出 | 2,022,355,999 | 53,569,513 | — | — | — |
| 農 業 支 出 | 3,198,014,202 | 46,003,716 | 85,221 | — | — |
| 工 業 支 出 | 425,552,293 | — | — | — | — |
| 交 通 支 出 | 3,667,364,705 | 56,718,565 | — | — | — |
| 其 他 經 濟 服 務 支 出 | 886,245,914 | 28,934,976 | — | 37,600 | — |
| 社 會 保 險 支 出 | 622,897,778 | — | — | — | — |
| 社 會 救 助 支 出 | 747,345,151 | 5,830,273 | — | — | — |
| 福 利 服 務 支 出 | 6,573,318,640 | 30,537,524 | — | — | — |
| 國 民 就 業 支 出 | 85,785,518 | — | — | — | — |
| 醫 療 保 健 支 出 | 978,404,233 | — | 575 | — | — |
| 社 區 發 展 支 出 | 305,857,344 | — | — | — | — |
| 環 境 保 護 支 出 | 2,466,331,636 | 692,146 | — | 683,000 | — |
| 退 休 撫 卹 給 付 支 出 | 3,179,126,630 | — | — | — | — |
| 警 政 支 出 | 5,773,252,440 | — | — | — | — |
| 債 務 付 息 支 出 | 248,813,808 | — | — | — | — |
| 其 他 支 出 | 479,337,386 | — | — | — | — |
| 小 計 | 66,044,476,357 | 224,331,209 | 85,796 | 722,100 | — |
| 以 前 年 度 支 出 | 6,826,089,449 | 27,439,247 | — | — | — |
| 墊 付 款 | — | — | — | — | 971,237,627 |
| 債 務 還 本 | — | — | — | — | — |
| 小 計 | 6,826,089,449 | 27,439,247 | — | — | 971,237,627 |
| 支 出 合 計 | 72,870,565,806 | 251,770,456 | 85,796 | 722,100 | 971,237,627 |
| 收 支 賸 餘 (短 絀 -) | — | — | — | — | — |
| 期 初 市 庫 結 存 數 | — | — | — | — | — |
| 本 年 度 結 存 轉 入 下 年 度 | — | — | — | — | — |

註：截至民國 106 年底止市庫向特種基金及各機關保管款專戶調度餘額為 996,284,335 元。

市庫實支數差額解釋表

106 年 度

單位：新臺幣元

| 項 | | | | 減 | 項 | | 市庫實支數 |
|-----------|----------------|--------|----------------|--------------|-----------|-------------|-----------------|
| 科目及年度別轉正 | 融資調度科目 | 修正數 | 小計 | 上年度經費結餘留抵保留數 | 科目及年度別轉正 | 小計 | |
| 108,000 | — | — | 108,000 | — | 108,000 | 108,000 | 569,460,598 |
| — | — | — | — | — | — | — | 547,119,745 |
| 26,600 | — | 61,731 | 2,134,327 | — | — | — | 6,474,102,378 |
| — | — | — | — | — | — | — | 631,032,696 |
| — | — | — | — | — | — | — | 26,164,891,590 |
| 3,186,792 | — | — | 56,756,305 | — | 27,592 | 27,592 | 2,079,084,712 |
| — | — | — | 46,088,937 | — | — | — | 3,244,103,139 |
| — | — | — | — | — | — | — | 425,552,293 |
| — | — | — | 56,718,565 | — | 63 | 63 | 3,724,083,207 |
| 1,052 | — | — | 28,973,628 | — | 1,052 | 1,052 | 915,218,490 |
| — | — | — | — | — | — | — | 622,897,778 |
| — | — | — | 5,830,273 | — | — | — | 753,175,424 |
| — | — | — | 30,537,524 | — | — | — | 6,603,856,164 |
| — | — | — | — | — | — | — | 85,785,518 |
| — | — | — | 575 | — | — | — | 978,404,808 |
| — | — | — | — | — | 300,000 | 300,000 | 305,557,344 |
| — | — | — | 1,375,146 | — | — | — | 2,467,706,782 |
| 338,086 | — | — | 338,086 | — | 38,086 | 38,086 | 3,179,426,630 |
| 2,782 | — | — | 2,782 | — | — | — | 5,773,255,222 |
| — | — | — | — | — | — | — | 248,813,808 |
| — | — | — | — | — | — | — | 479,337,386 |
| 3,663,312 | — | 61,731 | 228,864,148 | — | 474,793 | 474,793 | 66,272,865,712 |
| 63 | — | — | 27,439,310 | 120,767,519 | 3,188,582 | 123,956,101 | 6,729,572,658 |
| — | — | — | 971,237,627 | — | — | — | 971,237,627 |
| — | 32,147,900,000 | — | 32,147,900,000 | — | — | — | 32,147,900,000 |
| 63 | 32,147,900,000 | — | 33,146,576,937 | 120,767,519 | 3,188,582 | 123,956,101 | 39,848,710,285 |
| 3,663,375 | 32,147,900,000 | 61,731 | 33,375,441,085 | 120,767,519 | 3,663,375 | 124,430,894 | 106,121,575,997 |
| — | — | — | — | — | — | — | 221,555,341 |
| — | — | — | — | — | — | — | - 222,330,486 |
| — | — | — | — | — | — | — | - 775,145 |

市庫餘絀與總決算餘絀審定數差額解釋表

中 華 民 國 106 年 度

單位：新臺幣元

| 項 目 | 金 額 | | |
|------------------------|----------------|----------------|----------------|
| | 小 計 | 合 計 | 總 計 |
| 甲、本年度市庫收支餘絀 | | | 221,555,341 |
| 乙、加項 | | | 47,606,650,311 |
| 一、本年度市庫列支而不屬本年度總決算歲出部分 | | 45,101,266,832 | |
| (一)市庫撥補各機關以前年度支出 | 6,732,761,177 | | |
| (二)市庫直接退還以前年度歲入 | 219,690,796 | | |
| (三)債務還本 | 32,147,900,000 | | |
| (四)經費賸餘-押金部分 | 722,100 | | |
| (五)借入款等科目淨減少數 | 5,028,955,132 | | |
| (六)墊付款科目淨增加數 | 971,237,627 | | |
| 二、總決算列市庫尚未收到之應收歲入款 | 2,505,297,683 | 2,505,297,683 | |
| 三、各機關尚未繳庫款 | 85,796 | 85,796 | |
| 丙、減項 | | | 44,680,967,693 |
| 一、本年度市庫列收而不屬本年度總決算歲入部分 | | 36,230,017,548 | |
| (一)各機關解繳以前年度歲入 | 2,283,328,764 | | |
| (二)各機關以前年度經費賸餘 | 6,834,508 | | |
| (三)剔除經費 | 16,990 | | |
| (四)賒借收入 | 32,147,900,000 | | |
| (五)暫收款等科目淨增加數 | 1,791,937,286 | | |
| 二、總決算列市庫尚未撥付之應付歲出款 | 8,427,332,876 | 8,427,332,876 | |
| 三、修正數 | 23,617,269 | 23,617,269 | |
| 丁、本年度歲入歲出餘絀審定數(甲+乙-丙) | | | 3,147,237,959 |

貳、資產負債之查核

一、平衡表

(一)平衡表科目增減變化及決算審核結果

本年度臺南市地方總決算平衡表(民國 106 年 12 月 31 日)係依會計法第 29 條前段:「政府之財物及固定負債,除列入……彌補預算短絀之固定負債外,應分別列表或編目錄,不得列入平衡表。」之規定,排除固定資產及長期負債,計列資產 168 億 8,562 萬餘元,負債 591 億 221 萬餘元,餘絀(短絀)422 億 1,658 萬餘元。茲將本年度臺南市政府原列平衡表科目之主要增減及變化說明如次:

1. **資產類**:包括各機關結存、保管有價證券、押金、預付費用、應收剔除經費、應收歲入款,合計 168 億 8,562 萬餘元,較上年度期末 156 億 9,465 萬餘元,增加 11 億 9,096 萬餘元。茲分析如次:

(1)「各機關結存」科目 64 億 9,607 萬餘元,較上年度期末減少 3 億 2,472 萬餘元,主要係短期借款較上年度減少所致。

(2)「保管有價證券」科目 8 億 4,616 萬餘元,較上年度期末增加 1 億 6,845 萬餘元,主要係各項財物、工程採購履約保證金及保固金增加所致。

(3)「預付費用」科目 49 億 1,496 萬餘元,較上年度期末增加 14 億 9,181 萬餘元,主要係中央特別統籌分配稅款補助社會福利津貼調整經費尚未辦理轉正所致。

(4)「應收歲入款」科目 46 億 2,270 萬餘元,較上年度期末減少 8,383 萬餘元,主要係應收稅課收入減少所致。

2. **負債類**:包括代收款、保管款、暫收款、代辦經費、應付歲出款、應付歲出保留款、應付保管有價證券、借入款、短期借款,合計 591 億 221 萬餘元,較上年度期末 616 億 489 萬餘元,減少 25 億 268 萬餘元。茲分析如次:

(1)「代收款」科目 2 億 6,637 萬餘元,較上年度期末增加 2,041 萬餘元,主要係代收公益暨急難獎(救)助金增加所致。

(2)「保管款」科目 202 億 4,194 萬餘元,涵括納入集中支付之基金及特定用途專戶餘額 155 億 6,961 萬餘元(不含地方教育發展基金 47 億 7,650 萬餘元),較上年度期末增加 13 億 1,894 萬餘元,主要係納入集中支付之專戶餘額增加所致。

(3)「暫收款」科目 30 億 8,214 萬餘元,較上年度期末增加 4 億 5,129 萬餘元,主要係中央特別統籌分配稅款補助社會福利津貼調整經費尚未辦理轉正所致。

(4)「應付歲出款」及「應付歲出保留款」等應付款項科目合計 152 億 5,558 萬餘元,較上年度期末增加 7 億 7,727 萬餘元,主要係工程應付及保留款增加所致。

(5)「借入款」科目 9 億 9,628 萬餘元,悉數為向基金及特定用途專戶調借資金,較上年度

期末減少 14 億 7,250 萬元，主要係償還向實施平均地權基金專戶借入金額所致。

(6)「短期借款」科目 97 億 4,212 萬餘元，其中內含公庫結存帳面透支 77 萬餘元，較上年度期末減少 37 億 7,801 萬餘元，主要係償還向金融機構借款所致。

3. 餘絀類：包括歲計餘絀及以前年度累計餘絀，合計短絀數 422 億 1,658 萬餘元，較上年度期末短絀數 459 億 1,024 萬餘元，減少短絀 36 億 9,365 萬餘元，主要係本年度歲計賸餘所致。

綜上資產、負債、餘絀各科目增減變動情形，詳列表如次：

臺南市地方總決算平衡表

中華民國 106 年 12 月 31 日

單位：新臺幣元

| 科 目 | 106 年 12 月 31 日 | | 105 年 12 月 31 日 | | 比 較 增 減 | |
|----------------------|-------------------------|-----------------|-------------------------|-----------------|------------------------|-------------|
| | 金 額 | % | 金 額 | % | 金 額 | % |
| 資 產 | 16,885,623,988 | 100.00 | 15,694,655,164 | 100.00 | 1,190,968,824 | 7.59 |
| 各機關結存 | 6,496,073,869 | 38.47 | 6,820,800,127 | 43.46 | - 324,726,258 | 4.76 |
| 保管有價證券 | 846,165,905 | 5.01 | 677,707,977 | 4.32 | 168,457,928 | 24.86 |
| 押 金 | 5,515,750 | 0.03 | 66,235,724 | 0.42 | - 60,719,974 | 91.67 |
| 預 付 費 用 | 4,914,961,707 | 29.11 | 3,423,149,993 | 21.81 | 1,491,811,714 | 43.58 |
| 應收剔除經費 | 198,544 | 0.00 | 215,534 | 0.00 | - 16,990 | 7.88 |
| 應收歲入款 | 4,622,708,213 | 27.38 | 4,706,545,809 | 29.99 | - 83,837,596 | 1.78 |
| 資 產 合 計 | 16,885,623,988 | 100.00 | 15,694,655,164 | 100.00 | 1,190,968,824 | 7.59 |
| 負 債 | 59,102,210,397 | 350.01 | 61,604,899,459 | 392.52 | - 2,502,689,062 | 4.06 |
| 代 收 款 | 266,375,242 | 1.58 | 245,963,998 | 1.57 | 20,411,244 | 8.30 |
| 保 管 款 | 20,241,947,747 | 119.88 | 18,923,003,421 | 120.57 | 1,318,944,326 | 6.97 |
| 暫 收 款 | 3,082,141,362 | 18.25 | 2,630,846,532 | 16.76 | 451,294,830 | 17.15 |
| 代 辦 經 費 | 8,671,581,693 | 51.35 | 8,660,143,277 | 55.18 | 11,438,416 | 0.13 |
| 應付歲出款 | 12,154,135,432 | 71.98 | 12,016,001,159 | 76.56 | 138,134,273 | 1.15 |
| 應付歲出保留款 | 3,101,451,889 | 18.37 | 2,462,311,495 | 15.69 | 639,140,394 | 25.96 |
| 應付保管有價證券 | 846,165,905 | 5.01 | 677,707,977 | 4.32 | 168,457,928 | 24.86 |
| 借 入 款 | 996,284,335 | 5.90 | 2,468,784,335 | 15.73 | - 1,472,500,000 | 59.64 |
| 短 期 借 款 | 9,742,126,792 | 57.69 | 13,520,137,265 | 86.14 | - 3,778,010,473 | 27.94 |
| 餘 絀 | - 42,216,586,409 | - 250.01 | - 45,910,244,295 | - 292.52 | 3,693,657,886 | 8.05 |
| 歲 計 餘 絀 | 3,170,855,228 | 18.78 | 932,415,742 | 5.94 | 2,238,439,486 | 240.07 |
| 以前年度累計餘絀 | - 45,387,441,637 | - 268.79 | - 46,842,660,037 | - 298.46 | 1,455,218,400 | 3.11 |
| 負 債 及 餘 絀 合 計 | 16,885,623,988 | 100.00 | 15,694,655,164 | 100.00 | 1,190,968,824 | 7.59 |

註：債權憑證及待抵銷債權憑證科目金額各為 413,844 元。

本年度臺南市地方總決算經本處審核結果，經修正減列歲入決算數 2,367 萬餘元，減列歲出決算數 6 萬餘元。決算審核修正後之資產總額為 168 億 6,200 萬餘元，負債總額為 591 億 221 萬餘元，短絀總額為 422 億 4,020 萬餘元，有關修正增減情形，列表提供參考如次：

臺南市地方總決算審定後平衡表

中華民國 106 年 12 月 31 日

單位：新臺幣元

| 借方科目 | 借方金額 | | 貸方科目 | 貸方金額 | |
|----------------|---------------|----------------|-------------------|------------------|------------------|
| | 小計 | 合計 | | 小計 | 合計 |
| 資產部分 | | | 負債部分 | | |
| 各機關結存 | 6,496,073,869 | | 代收款 | 266,375,242 | |
| 保管有價證券 | 846,165,905 | | 保管款 | 20,241,947,747 | |
| 押金 | 5,515,750 | | 暫收款 | 3,082,141,362 | |
| 預付費用 | 4,914,961,707 | | 代辦經費 | 8,671,581,693 | |
| 應收剔除經費 | 198,544 | | 應付歲出款 | 12,154,135,432 | |
| 應收歲入款 | 4,622,708,213 | | 應付歲出保留款 | 3,101,451,889 | |
| 原列資產總額 | | 16,885,623,988 | 應付保管有價證券 | 846,165,905 | |
| 本處審核修正決算應調整數 | | - 23,617,269 | 借入款 | 996,284,335 | |
| 歲入事項應調整數 | - 23,679,000 | | 短期借款 | 9,742,126,792 | |
| 減列本年度歲入應收數 | - 23,679,000 | | 負債總額 | | 59,102,210,397 |
| 歲出事項應調整數 | 61,731 | | 餘絀部分 | | |
| 減列本年度歲出實現數 | 61,731 | | 歲計餘絀 | 3,170,855,228 | |
| | | | 以前年度累計餘絀 | - 45,387,441,637 | |
| | | | 原列餘絀總額 | | - 42,216,586,409 |
| | | | 本處審核修正決算應調整數 | | - 23,617,269 |
| | | | 本年度歲計餘絀應調整數 | - 23,617,269 | |
| | | | 減列本年度歲入應調整數 | - 23,679,000 | |
| | | | 減列本年度歲出應調整數 | 61,731 | |
| | | | 調整後餘絀總額 | | - 42,240,203,678 |
| 調整後資產總額 | | 16,862,006,719 | 調整後負債及餘絀總額 | | 16,862,006,719 |

註：債權憑證及待抵銷債權憑證科目金額各為 413,844 元。

(二)舉借債務餘額

截至本年底止，臺南市 1 年以上公共債務未償餘額 554 億 7,270 萬元，約占行政院主計總處民國 107 年 2 月 13 日公布之前 3 年度名目國內生產毛額平均數(16 兆 6,782 億餘元)之 0.33%，未超過財政部依公共債務法第 5 條第 3 項規定公告 0.72%之債限；另加計未滿 1 年公共債務未償餘額 97 億 4,212 萬餘元，合計債務餘額 652 億 1,482 萬餘元。

(三)未來或有給付責任及調度款等款項

1. 依據本年度臺南市地方總決算內說明，截至本年底止，屬政府未來應負擔之法定給付義務，以編列年度預算方式支付，或屬未來社會安全給付事項，可藉由費率調整機制等挹注之未來或有給付責任支出約為 1,147 億 3,810 萬餘元，逐項說明如下列：

(1)本年度退休公教人員優惠存款差額利息 28 億 9,361 萬餘元，由臺灣銀行先行墊付，將於民國 107 年度給付該行。

(2)公務人員舊制退休金估算未來 30 年應負擔支出約 351 億 6,500 萬元。

(3)教職人員舊制退休金估算未來 30 年應負擔支出約 756 億 8,400 萬元。

(4)臺南市政府及所屬機關舊制勞工退休準備金估算民國 107 年應補足金額約 8 億 4,626 萬餘元。

(5)地方教育發展基金舊制勞工退休準備金估算民國 107 年應補足金額約 8,108 萬餘元。

(6)應撥還中央國民住宅基金民國 71 年度土地增值稅 6,813 萬餘元。

2. 另截至本年度止向特定用途專戶存款、基金調借款計 165 億 6,589 萬餘元，逐項說明如下列：

(1)向基金專戶調借資金 6 億 1,650 萬元。

(2)向特定用途專戶存款調借資金 3 億 7,978 萬餘元。

(3)納入集中支付之基金及特定用途專戶存款餘額 155 億 6,961 萬餘元(不含地方教育發展基金納入集中支付 47 億 7,650 萬餘元)。

(四)依法令、擔保、保證或契約可能造成未來會計年度支出事項(包括或有負債)

臺南市地方總決算內列因擔保、保證或契約可能造成未來會計年度支出事項(包括或有負債)，計有臺南市政府以保證書及現金擔保 0206 震災受災民眾繳納假扣押擔保金等 2 項保證債務暨臺南市政府環境保護局擔保「臺南市城西垃圾焚化廠委託操作管理服務費」等 2 個契約，擔保、保證或契約金額共計 2 億 5,602 萬餘元。(詳貳、資產負債之查核、五、因擔保、保證或契約可能造成未來會計年度支出明細表)

二、政府投資目錄

本年度臺南市地方總決算所附政府投資目錄列有營業、非營業特種基金及其他投資 3 部分，臺南市政府所編臺南市地方總決算列投資金額共計 155 億 3,128 萬餘元，較上年度投資金額 154 億 9,409 萬餘元，增加 3,718 萬餘元。茲分述如次：

（一）營業基金部分

本年度期末臺南市政府直接投資之附屬單位預算，計有 2 個單位，包括臺南市肉品市場股份有限公司及臺南市農產運銷股份有限公司，投資金額合計 9,816 萬元，與上年度期末相同。

（二）非營業特種基金部分

本年度期末臺南市政府經管之非營業特種基金計有 18 個單位，配合臺南市地方總預算附屬單位預算之基金分類，劃分為業權型基金與政事型基金 2 大類。其中政事型基金係 8 個特別收入基金，各基金期末基金餘額以「基金餘額」科目表達，未列入政府投資目錄；餘 10 個業權型基金均屬作業基金。臺南市政府所編臺南市地方總決算列作業基金數額總計 110 億 6,526 萬餘元，較上年度期末作業基金數額 110 億 2,907 萬餘元，淨增加 3,618 萬餘元，其增減情形如次：

1. 民政局主管

臺南市殯葬事業管理基金：本年度期末基金數額 94 億 909 萬餘元，較上年度期末基金數額 93 億 6,101 萬餘元，增加 4,808 萬餘元，主要係地政局及農業局撥入土地撥充基金。

2. 交通局主管

臺南市交通作業基金：本年度期末基金數額 100 萬元，與上年度期末基金數額相同，期中因移撥設施折減基金 28 萬餘元，並以同額賸餘撥充基金。

3. 觀光旅遊局主管

臺南市觀光發展基金：本年度期末基金數額 1,659 萬餘元，較上年度期末基金數額 2,849 萬餘元，減少 1,190 萬餘元，係賸餘撥充基金 2,025 萬餘元，及移撥土地改良物而折減基金 3,215 萬餘元。

（三）其他投資部分

本年度期末臺南市政府其他投資計有 8 個單位，與上年度相同。臺南市政府所編臺南市地方總決算列投資金額共 43 億 6,785 萬餘元，較上年度投資金額 43 億 6,685 萬餘元，增加 100 萬元，係都市發展局主管之住宅基金，本年度投資增加。

茲將臺南市地方總決算政府投資目錄各投資項目之金額，列表如次：

政 府 投 資 目 錄

中華民國 106 年 12 月 31 日

單位：新臺幣元

| 投 資 事 業 名 稱 | 臺 南 市 政 府 資 本 | | |
|--------------------|-------------------|-------------------|-----------------|
| | 106 年 12 月 31 日 | 105 年 12 月 31 日 | 增 減 數 |
| 合 計 | 15,531,283,500.67 | 15,494,096,357.67 | 37,187,143.00 |
| 一、營業基金部分 | 98,160,000.00 | 98,160,000.00 | — |
| 農業局主管 | 98,160,000.00 | 98,160,000.00 | — |
| 臺南市肉品市場股份有限公司 | 93,160,000.00 | 93,160,000.00 | — |
| 臺南市農產運銷股份有限公司 | 5,000,000.00 | 5,000,000.00 | — |
| 二、非營業特種基金部分 | 11,065,266,439.00 | 11,029,079,296.00 | 36,187,143.00 |
| 民政局主管 | 9,409,099,707.00 | 9,361,011,707.00 | 48,088,000.00 |
| 臺南市殯葬事業管理基金 | 9,409,099,707.00 | 9,361,011,707.00 | 48,088,000.00 |
| 地政局主管 | 1,543,879,570.00 | 1,543,879,570.00 | — |
| 臺南市實施平均地權基金 | 1,543,879,570.00 | 1,543,879,570.00 | — |
| 文化局主管 | 7,998,951.00 | 7,998,951.00 | — |
| 臺南市文化建設發展基金 | 7,998,951.00 | 7,998,951.00 | — |
| 交通局主管 | 1,000,000.00 | 1,000,000.00 | — |
| 臺南市交通作業基金 | 1,000,000.00 | 1,000,000.00 | — |
| 觀光旅遊局主管 | 61,646,935.00 | 73,547,792.00 | - 11,900,857.00 |
| 臺南市觀光發展基金 | 16,596,935.00 | 28,497,792.00 | - 11,900,857.00 |
| 臺南市虎頭埤風景區管理所公共造產基金 | 45,050,000.00 | 45,050,000.00 | — |
| 經濟發展局主管 | 1,000,000.00 | 1,000,000.00 | — |
| 臺南市產業園區開發管理基金 | 1,000,000.00 | 1,000,000.00 | — |

政 府 投 資 目 錄(續)

中華民國 106 年 12 月 31 日

單位：新臺幣元

| 投 資 事 業 名 稱 | 臺 南 市 政 府 資 本 | | |
|------------------|-------------------------|-------------------------|---------------------|
| | 106 年 12 月 31 日 | 105 年 12 月 31 日 | 增 減 數 |
| 衛生局主管 | 16,819,092.00 | 16,819,092.00 | — |
| 臺南市醫療基金 | 16,819,092.00 | 16,819,092.00 | — |
| 警察局主管 | 23,822,184.00 | 23,822,184.00 | — |
| 臺南市關子嶺警光山莊基金 | 23,822,184.00 | 23,822,184.00 | — |
| 三、其他投資部分 | 4,367,857,061.67 | 4,366,857,061.67 | 1,000,000.00 |
| 財政稅務局主管 | 383,720.00 | 383,720.00 | — |
| 台灣糖業股份有限公司 | 383,720.00 | 383,720.00 | — |
| 農業局主管 | 17,080,000.00 | 17,080,000.00 | — |
| 新營魚市場股份有限公司 | 1,100,000.00 | 1,100,000.00 | — |
| 麻豆魚市場股份有限公司 | 490,000.00 | 490,000.00 | — |
| 佳里魚市場股份有限公司 | 490,000.00 | 490,000.00 | — |
| 南瀛農產國際行銷股份有限公司 | 15,000,000.00 | 15,000,000.00 | — |
| 經濟發展局主管 | 3,206,752,000.00 | 3,206,752,000.00 | — |
| 台灣自來水股份有限公司 | 3,204,752,000.00 | 3,204,752,000.00 | — |
| 財團法人臺南市創新技術服務基金會 | 2,000,000.00 | 2,000,000.00 | — |
| 都市發展局主管 | 1,143,641,341.67 | 1,142,641,341.67 | 1,000,000.00 |
| 住宅基金 | 1,143,641,341.67 | 1,142,641,341.67 | 1,000,000.00 |

註：表內投資台灣糖業股份有限公司上年度列市政府主管，因臺南市政府財政處及稅務局業於民國 105 年 7 月 6 日改制為臺南市政府財政稅務局，本年度改列財政稅務局主管。

三、財產量值總目錄

本年度臺南市地方總決算財產目錄，計列市有財產總值 1 兆 2,479 億 3,465 萬餘元(其中珍貴財產總值 41 億 9,941 萬餘元)，分為公用財產、非公用財產 2 類；公用財產又分為公務用、公共用及事業用財產等 3 部分。該目錄經予書面審核，有關市有財產業務之重要審核意見，已於本年度臺南市地方總決算審核報告「乙、決算審核結果」各主管機關項下揭露，茲將財產目錄之內容，分述如次：

(一)公用財產

本年度總決算財產目錄列公用財產總值 1 兆 2,262 億 5,547 萬餘元(其中珍貴財產總值 41 億 9,941 萬餘元)，占市有財產總值約 98.26%，較上年度決算列數 1 兆 1,856 億 400 萬餘元，增加 406 億 5,147 萬餘元，約 3.43%。茲按公務用、公共用及事業用財產 3 部分，分述如次：

1. 公務用財產

本年度總決算財產目錄列公務用財產總值 2,858 億 3,149 萬餘元(其中珍貴財產總值 14 億 6,645 萬餘元)，占市有財產總值約 22.90%，較上年度決算列數 2,716 億 8,772 萬餘元，增加 141 億 4,377 萬餘元，約 5.21%，主要係土地依當期公告現值調整帳面價值。經核尚無不符。

2. 公共用財產

本年度總決算財產目錄列公共用財產總值 9,371 億 360 萬餘元(其中珍貴財產總值 27 億 3,295 萬餘元)，占市有財產總值約 75.09%，較上年度決算列數 9,105 億 9,590 萬餘元，增加 265

億 770 萬餘元，約 2.91%，主要係土地依當期公告現值調整帳面價值。經核尚無不符。

3. 事業用財產

本年度總決算財產目錄列事業用財產總值 33 億 2,037 萬餘元，占市有財產總值約 0.27%，與上年度決算列數相同。經核尚無不符。

(二)非公用財產

本年度總決算財產目錄列非公用財產總值 216 億 7,917 萬餘元，占市有財產總值約 1.74%，較上年度決算列數 239 億 6,286 萬餘元，減少 22 億 8,368 萬餘元，約 9.53%，主要係部分非公用土地變更為公務用及公共用土地。經核尚無不符。

四、債款目錄(長期部分)

本年度臺南市地方總決算所附債款目錄(長期部分)，經予書面審核，並派員抽查，除有關政府債款業務之重要審核意見，已於本年度臺南市地方總決算審核報告「乙、決算審核結果」、「貳、市政府主管」項下揭露外，茲將長期債務舉借情形摘述如次：

臺南市地方總決算債款目錄—長期部分，係揭露公共債務法第5條所規範之臺南市總預算舉借之1年以上非自償性債務，列報截至本年底止，臺南市債務餘額決算數為554億7,270萬元，約為行政院主計總處民國107年2月13日公布之前3年度名目國內生產毛額(GDP)平均數(16兆6,782億餘元)之0.33%，並未超過財政部依公共債務法第5條第3項規定公告0.72%之債限。茲將臺南市地方總決算長期債款之用途、借貸及償還情形，編列目錄如次：

債 款 目 錄

中華民國 106 年

| 借 款 名 稱 | 承 貸 銀 行 | 期 限 | |
|----------------|----------|---------|---------|
| | | 舉 借 日 期 | 清 償 日 期 |
| 總 計 | | | |
| 104 年度各項施政計畫經費 | 臺灣銀行臺南分行 | 1040108 | 1060108 |
| 104 年度各項施政計畫經費 | 中國信託商業銀行 | 1040109 | 1060109 |
| 104 年度各項施政計畫經費 | 臺灣銀行臺南分行 | 1040422 | 1060422 |
| 104 年度各項施政計畫經費 | 台北富邦商業銀行 | 1040610 | 1060610 |
| 104 年度各項施政計畫經費 | 臺灣銀行臺南分行 | 1040626 | 1060626 |
| 104 年度各項施政計畫經費 | 國泰世華商業銀行 | 1040728 | 1060728 |
| 104 年度各項施政計畫經費 | 臺灣銀行臺南分行 | 1040831 | 1060831 |
| 104 年度各項施政計畫經費 | 臺灣銀行臺南分行 | 1041102 | 1061102 |
| 104 年度各項施政計畫經費 | 臺灣銀行臺南分行 | 1041209 | 1061209 |
| 105 年度各項施政計畫經費 | 臺灣銀行臺南分行 | 1050106 | 1070106 |
| 105 年度各項施政計畫經費 | 臺灣銀行臺南分行 | 1050108 | 1070108 |
| 105 年度各項施政計畫經費 | 中國信託商業銀行 | 1050627 | 1070627 |
| 105 年度各項施政計畫經費 | 臺灣銀行臺南分行 | 1050923 | 1070923 |
| 105 年度各項施政計畫經費 | 彰化銀行總部分行 | 1051007 | 1071007 |

(長期部分)

12月31日

單位：新臺幣元

| 本 金 | | | 本 年 度 利 息 償 付 總 額 | 備 註 |
|----------------|----------------|----------------|----------------------|-------|
| 借 款 額 | 償 還 額 | 未 償 還 額 | | |
| 87,620,600,000 | 32,147,900,000 | 55,472,700,000 | 565,602,793 | |
| 2,540,000,000 | 2,540,000,000 | — | 33,127,847 | 市預算償還 |
| 4,579,000,000 | 4,579,000,000 | — | 67,061,735 | 市預算償還 |
| 3,000,000,000 | 3,000,000,000 | — | 35,950,898 | 市預算償還 |
| 5,271,000,000 | 5,271,000,000 | — | 71,716,022 | 市預算償還 |
| 4,082,900,000 | 4,082,900,000 | — | 56,825,441 | 市預算償還 |
| 2,775,000,000 | 2,775,000,000 | — | 20,166,726 | 市預算償還 |
| 2,111,000,000 | 2,111,000,000 | — | 24,398,279 | 市預算償還 |
| 3,520,000,000 | 3,520,000,000 | — | 38,783,586 | 市預算償還 |
| 4,269,000,000 | 4,269,000,000 | — | 44,912,966 | 市預算償還 |
| 4,920,000,000 | — | 4,920,000,000 | 51,061,956 | |
| 4,104,800,000 | — | 4,104,800,000 | 41,580,264 | |
| 5,752,000,000 | — | 5,752,000,000 | 25,308,580 | |
| 900,000,000 | — | 900,000,000 | 3,312,000 | |
| 3,000,000,000 | — | 3,000,000,000 | 11,868,493 | |

債 款 目 錄

中華民國 106 年

| 借 款 名 稱 | 承 貸 銀 行 | 期 限 | |
|----------------|----------|---------|---------|
| | | 舉 借 日 期 | 清 償 日 期 |
| 105 年度各項施政計畫經費 | 彰化銀行總部分行 | 1051028 | 1071028 |
| 106 年度各項施政計畫經費 | 臺灣銀行臺南分行 | 1060106 | 1080106 |
| 106 年度各項施政計畫經費 | 臺灣銀行臺南分行 | 1060109 | 1080109 |
| 106 年度各項施政計畫經費 | 中國信託商業銀行 | 1060609 | 1080609 |
| 106 年度各項施政計畫經費 | 中國信託商業銀行 | 1060626 | 1080626 |
| 106 年度各項施政計畫經費 | 合作金庫南興分行 | 1060705 | 1080705 |
| 106 年度各項施政計畫經費 | 中國信託商業銀行 | 1060728 | 1080728 |
| 106 年度各項施政計畫經費 | 臺灣銀行臺南分行 | 1060821 | 1080821 |
| 106 年度各項施政計畫經費 | 台北富邦商業銀行 | 1060821 | 1080821 |
| 106 年度各項施政計畫經費 | 台北富邦商業銀行 | 1060831 | 1080831 |
| 106 年度各項施政計畫經費 | 臺灣中小企業銀行 | 1061102 | 1081102 |
| 106 年度各項施政計畫經費 | 中國信託商業銀行 | 1061110 | 1081110 |
| 106 年度各項施政計畫經費 | 中國信託商業銀行 | 1061110 | 1081110 |
| 106 年度各項施政計畫經費 | 臺灣銀行臺南分行 | 1061208 | 1081208 |
| 106 年度各項施政計畫經費 | 臺灣銀行臺南分行 | 1061208 | 1081208 |

(長期部分)(續)

12月31日

單位：新臺幣元

| 本 金 | | | 本 年 度 利 息 償 付 總 額 | 備 註 |
|---------------|-------|---------------|----------------------|-----|
| 借 款 額 | 償 還 額 | 未 償 還 額 | | |
| 4,648,000,000 | — | 4,648,000,000 | 20,916,000 | |
| 2,540,000,000 | — | 2,540,000,000 | 11,633,200 | |
| 1,460,000,000 | — | 1,460,000,000 | 6,978,800 | |
| 3,000,000,000 | — | 3,000,000,000 | — | |
| 1,579,000,000 | — | 1,579,000,000 | — | |
| 3,000,000,000 | — | 3,000,000,000 | — | |
| 2,000,000,000 | — | 2,000,000,000 | — | |
| 2,365,000,000 | — | 2,365,000,000 | — | |
| 2,635,000,000 | — | 2,635,000,000 | — | |
| 2,080,000,000 | — | 2,080,000,000 | — | |
| 2,775,000,000 | — | 2,775,000,000 | — | |
| 2,000,000,000 | — | 2,000,000,000 | — | |
| 2,000,000,000 | — | 2,000,000,000 | — | |
| 2,500,000,000 | — | 2,500,000,000 | — | |
| 2,213,900,000 | — | 2,213,900,000 | — | |

五、因擔保、保證或契約可能造成未來會計年度支出明細表

本年度臺南市地方總決算「因擔保、保證或契約可能造成未來會計年度支出明細表」所列事項，計有 11 項，依其性質歸納為下表 4 大項，詳如下列：

(一)代 0206 震災受災民眾繳納假扣押擔保金所致之保證債務：臺南市政府以現金或保證書代臺南市 0206 震災受災民眾繳納假扣押擔保金，擔保債務人因假扣押之執行而遭受損害賠償金，保證金額計 1,532 萬元。

(二)垃圾焚化廠及資源回收廠委託操作管理服務契約：臺南市政府環境保護局為辦理垃圾焚化廠委託操作管理，保證每年交付委託代操作廠商信鼎技術服務股份有限公司及達和環保服務股份有限公司之垃圾量至少 217,200 公噸及 229,950 公噸，保證金額分別為 1 億 733 萬餘元及 1 億 3,337 萬餘元。

茲將本年度臺南市地方總決算所列因擔保、保證或契約可能造成未來會計年度支出明細列表如次：

單位：新臺幣元

| 機關名稱 | 被保機關或公私企業 | 擔保、保證或契約事項 | 發生條件 | 起迄期間 | 擔保、保證或契約金額 | 實際支出金額 |
|------------|-----------------------------|--|---------------------------------------|------------------------------------|-------------|--------|
| 合計 | | | | | 256,023,886 | — |
| 臺南市政府 | 0206 震災及永康區維冠金龍大樓受災民眾 164 人 | 臺南市政府以保證書代臺南市 0206 震災受災民眾繳納假扣押擔保金所致之保證債務 | 債務人因該假扣押之執行而遭受損害及債務人對債權人等人提損害賠償訴訟勝訴確定 | | 10,800,000 | — |
| 臺南市政府 | 永康區維冠金龍大樓受災民眾 79 人 | 臺南市政府以現金代臺南市 0206 震災受災民眾繳納假扣押擔保金所致之保證債務 | 債務人因該假扣押之執行而遭受損害及債務人對債權人等人提損害賠償訴訟勝訴確定 | | 4,520,000 | — |
| 臺南市政府環境保護局 | 信鼎技術服務股份有限公司 | 臺南市城西垃圾焚化廠委託操作管理服務 | 每年交付廢棄物低於年保證量 217,200 公噸時 | 民國 95 年 5 月 1 日至民國 109 年 4 月 30 日止 | 107,332,886 | — |
| 臺南市政府環境保護局 | 達和環保服務股份有限公司 | 臺南市永康垃圾資源回收(焚化)廠委託營運管理服務 | 每年交付廢棄物低於年保證量 229,950 公噸時 | 民國 97 年 3 月 1 日至民國 117 年 2 月 29 日止 | 133,371,000 | — |

參、政府捐助財團法人效益評估表之查核

政府捐助財團法人依預算法第 41 條第 3 項規定，每年應由各該主管機關就以前年度捐助之效益評估，併入決算辦理。民國 106 年度各直轄市及縣(市)政府地方總決算編製作業手冊所列各機關單位決算書表列有「對各部門捐助財團法人之效益評估表」。截至本年度止，各單位決算編製之「對各部門捐助財團法人之效益評估表」列政府捐助之財團法人總計 3 個，基金總額 2 億 2,613 萬餘元，其中接受政府捐助基金 1 億 9,054 萬餘元，占基金總額 2 億 2,613 萬餘元之 84.26%。又本年度營運結果，均獲有賸餘，綜計賸餘 564 萬餘元。另本年度接受政府委辦及捐助經費(不含捐助基金，以下同)360 萬餘元。茲將本處審核情形分述如次：

一、營運概況

(一)教育局主管政府捐助財團法人計有台南市體育發展基金會 1 個，基金總額 2,019 萬餘元，其中接受政府捐助金額 1,454 萬餘元，占 72.04%，經主管機關評估結果，尚能符合捐助目的；營運結果獲有賸餘，本年度無接受政府委辦及捐助經費。

(二)文化局主管政府捐助財團法人計有台南市文化基金會 1 個，基金總額 2 億 94 萬餘元，其中接受政府捐助金額 1 億 7,400 萬元，占 86.59%，經主管機關評估結果，尚能符合捐助目的；營運結果獲有賸餘，本年度接受政府捐助經費 70 萬元，占該財團法人年度收入比率 4.78%。

(三)經濟發展局主管政府捐助財團法人計有台南市創新技術服務基金會 1 個，基金總額 500 萬元，其中接受政府捐助金額 200 萬元，占 40%，經主管機關評估結果，尚能符合捐助目的；營運結果獲有賸餘，本年度接受政府委辦經費 290 萬餘元，占該財團法人年度收入比率 95.63%。

二、上年度重要審核意見追蹤查核情形

本處於民國 105 年度總決算審核報告所列重要審核意見「財團法人台南市體育發展基金會除利息收入及繳納房屋稅及地價稅支出外，尚無實際運作，允宜注意檢討改善」1 項，經賡續追蹤查核實際辦理結果，已依改善措施持續辦理。

茲將前揭財團法人基金規模、政府捐助基金金額、政府捐助基金以外金額占年度收入比率及餘絀等資料，列表如次：

政府捐助財團法人明細表

中華民國 106 年度

單位：新臺幣元、%

| 財團法人 名稱 | 基金規模 | | 創立時 政府捐助基金 | | 累計 政府捐助基金 | | 本年度營運概況 | | | | |
|------------------|------------|-------------|---------------|-------------------|--------------|-------------------|------------|-----------|-----------|-----------------|-----------|
| | 創立基金 總額 | 期末基金 總額 | 金額 | 占創立 基金總 額比率 | 金額 | 占期末 基金總 額比率 | 政府捐助基金以外金額 | | | | 餘絀 |
| | | | | | | | 捐助 金額 | 委辦 金額 | 合計 | 占年度 收入 比率 | |
| 總計 | 38,446,432 | 226,133,173 | 16,546,032 | 43.04 | 190,546,032 | 84.26 | 700,000 | 2,905,001 | 3,605,001 | 20.30 | 5,648,917 |
| 教育局主管(1 個) | 20,191,173 | 20,191,173 | 14,546,032 | 72.04 | 14,546,032 | 72.04 | — | — | — | — | 58,749 |
| 財團法人台南市體育發展基金會 | 20,191,173 | 20,191,173 | 14,546,032 | 72.04 | 14,546,032 | 72.04 | — | — | — | — | 58,749 |
| 文化局主管(1 個) | 13,255,259 | 200,942,000 | — | — | 174,000,000 | 86.59 | 700,000 | — | 700,000 | 4.78 | 5,536,954 |
| 財團法人台南市文化基金會 | 13,255,259 | 200,942,000 | — | — | 174,000,000 | 86.59 | 700,000 | — | 700,000 | 4.78 | 5,536,954 |
| 經濟發展局主管(1 個) | 5,000,000 | 5,000,000 | 2,000,000 | 40.00 | 2,000,000 | 40.00 | — | 2,905,001 | 2,905,001 | 95.63 | 53,214 |
| 財團法人台南市創新技術服務基金會 | 5,000,000 | 5,000,000 | 2,000,000 | 40.00 | 2,000,000 | 40.00 | — | 2,905,001 | 2,905,001 | 95.63 | 53,214 |

註：1. 本表係依各主管決算編製之「對各部門捐助財團法人之效益評估表」編製。

2. 表列基金規模及政府捐助基金金額欄，係依行政院民國 99 年 3 月 2 日院授主孝一字第 0990001090 號函示填列。

3. 表列教育局主管之財團法人台南市體育發展基金會之財務報表資料尚未經董事會決議通過。

4. 政府對表列財團法人之捐助效益，經主管機關評估結果，均符合捐助目的。

肆、行政法人年度決算之查核

行政法人法第 19 條規定：行政法人年度執行成果及決算報告書，經監事或監事會通過後，報請監督機關備查，並送審計機關；前項決算報告，審計機關得審計之；審計結果，得送監督機關或其他相關機關為必要之處理。截至本年度止，臺南市政府依法設立之行政法人有臺南市美術館 1 個單位，其年度執行成果及決算報告書均依法送本處審核。茲將審核情形分述如次：

文化局主管

臺南市美術館

臺南市美術館(下稱南美館)係依據文化部民國 105 年 11 月 2 日文源字第 1053029850 號函、及臺南市政府民國 106 年 1 月 17 日公布之「臺南市美術館設置自治條例」，於民國 106 年 2 月 9 日成立，監督機關為臺南市政府。業務範圍包括：1. 南美館之營運及管理；2. 美術研究、典藏、展覽、教育推廣、公共服務、資源整合、公共行銷、出版之策劃與執行；3. 美術相關人才之培訓；4. 國際文化合作及交流；5. 其他有關南美館事項等。南美館本年度執行成果及決算報告書，業經該館委任

南台聯合會計師事務所丁澤祥會計師查核簽證，提出查核報告，並依該館設置條例第 25 條規定，將年度執行成果及決算報告書函送本處。茲將審核情形分述如次：

一、計畫實施之查核

本年度業務計畫為美術品典藏蒐購、美術館出版刊物、數位典藏系統架設、「2018 開館展」策展會議、藝術教育推廣等。各項計畫執行結果，蒐購美術品典藏作品(含捐贈)計 52 件；發行《臺南美術》刊物 6 期、《南美館》季刊 2 期及月訊 9 期；完成數位典藏資料庫架設，含括典藏藝術品線上管理、藏品登錄及藏品借出等功能；於民國 106 年 7 月 17 日至 20 日邀請國內外專家學者參加「2018 開館策略與計畫擬訂工作坊」策展會議，並簽訂策展合約；辦理 2017 南美講堂 3 場及藝術漫遊導覽 2 場，參與民眾計 255 人次等。

二、收支餘絀之審核

本年度收入預算數 1,522 萬餘元，執行結果，決算數 1,418 萬餘元，較預算減少 103 萬餘元，約 6.83%，主要係市府補助款依實際執行金額核撥；支出預算數 1,522 萬餘元，執行結果，決算數 1,172 萬餘元，較預算減少 349 萬餘元，約 22.95%，主要係依實際需求辦理資本門採購，減少業務成本與費用之支出；收支相抵，賸餘 245 萬餘元，較預算未列數增加 245 萬餘元，主要原因如上開之說明。

三、資產負債及淨值

民國 106 年 12 月 31 日資產總額 575 萬餘元，其中流動資產 339 萬餘元，占 59.01%；固定資產 236 萬餘元，占 40.99%。負債總額 330 萬餘元，占資產總額 57.36%，其中流動負債 323 萬餘元，占 56.23%；其他負債 6 萬餘元，占 1.13%。淨值 245 萬餘元，占資產總額 42.64%，均為累積賸餘。

四、重要審核意見

為提升臺南市美術文化水準、推廣藝術教育及城市競爭力，臺南市政府設立行政法人南美館，惟相關規範及財務秩序尚未健全，亟待加強監督促請改善。

臺南市政府設立行政法人臺南市美術館，以辦理臺灣近現代、當代藝術品之典藏研究並推廣藝術教育，提升臺南市美術文化水準及城市競爭力，本年度編列預算數 1,522 萬餘元，辦理美術品典藏蒐購、數位典藏系統建置及 2018 開館籌劃等項目，截至本年底止累計執行數 1,172 萬餘元。經查執行情形，核有：1. 公開報導資訊未臻充足，難以發揮公眾閱覽、外部監督，及臺南市政府評估執行績效之功能；2. 部分賸餘款尚未繳回，財務報表表達未允當；3. 尚未訂定內部控制等規章，未

健全及落實管理機制，且評鑑規章尚未完善；4. 蒐購、受贈美術品，以充實典藏，惟公開之作品件數與財產帳列數不符等情事，經函請文化局督促檢討研謀改善。據復：1. 已函文南美館改善，將持續追蹤績效成果報告修正及資訊公開進度；2. 將辦理決算書修正及繳回賸餘款，嗣後將加強對南美館財務報表之核對作業，並輔導建立有秩序的財務系統作業；3. 已函文南美館改善，將持續追蹤法令規章核備進度，預計於民國 107 年底前完成南美館績效評鑑辦法之修正；4. 經清查予以除帳或補列財產帳。



臺南市美術館

(圖片來源：臺南市政府文化局提供)

茲將該行政法人本年度收支餘絀及資產負債情形，分別列表如次：

臺南市美術館收支餘絀表

中華民國 106 年度

單位：新臺幣元

| 科 目 | 預 算 數 | | 決 算 數 | | 決算數與預算數比較增減 | |
|-----------------|------------|--------|------------|--------|-------------|-------|
| | 金 額 | % | 金 額 | % | 金 額 | % |
| 收 入 合 計 | 15,223,000 | 100.00 | 14,183,737 | 100.00 | - 1,039,263 | 6.83 |
| 業 務 收 入 | 15,223,000 | 100.00 | 14,177,153 | 99.95 | - 1,045,847 | 6.87 |
| 業 務 外 收 入 | — | — | 6,584 | 0.05 | 6,584 | — |
| 支 出 合 計 | 15,223,000 | 100.00 | 11,728,983 | 82.69 | - 3,494,017 | 22.95 |
| 業 務 成 本 與 費 用 | 15,223,000 | 100.00 | 11,728,983 | 82.69 | - 3,494,017 | 22.95 |
| 本 期 賸 餘 (短 絀) | — | — | 2,454,754 | 17.31 | 2,454,754 | — |

臺南市美術館平衡表

中華民國 106 年 12 月 31 日

單位：新臺幣元

| 科 目 | 金 額 | % | 科 目 | 金 額 | % |
|---------|-----------|--------|---------------|-----------|--------|
| 資 產 | 5,756,910 | 100.00 | 負 債 | 3,302,156 | 57.36 |
| 流 動 資 產 | 3,396,906 | 59.01 | 流 動 負 債 | 3,237,156 | 56.23 |
| 固 定 資 產 | 2,360,004 | 40.99 | 其 他 負 債 | 65,000 | 1.13 |
| 合 計 | 5,756,910 | 100.00 | 淨 值 | 2,454,754 | 42.64 |
| | | | 累 積 餘 絀 (—) | 2,454,754 | 42.64 |
| | | | 合 計 | 5,756,910 | 100.00 |

伍、重大公共建設計畫及採購執行情形之查核

臺南市政府依施政發展方向積極推動美術館興建工程、市立圖書館總館新建工程、左鎮菜寮化石文化園區改建工程等重大公共建設計畫及辦理政府採購，本處對臺南市政府所屬各機關重大公共建設計畫及採購作業執行情形進行查核。茲就查核情形說明如次：

一、臺南市政府所屬各機關重大公共建設計畫執行情形之查核

(一)臺南市政府所屬各機關重大公共建設計畫執行情形

本年度臺南市政府所屬各機關重大公共建設計畫，由本處列管者計有59項，年度可支用預算數104億3,795萬餘元，執行數45億8,593萬餘元，執行率43.94%，經依主管機關別，彙列如表1。

本年度臺南市政府所屬各機關重大公共建設計畫，年度預算執行率未達80%者共計44項，其計畫明細經彙整詳如表2。前揭預算執行進度落後案件，均已函請各計畫主管機關積極趕辦或派員就地查核，促請研謀因應措施，本處當賡續注意其執行情形並督促檢討究責，俾達成計畫執行目標。

表1 臺南市政府所屬各機關重大公共建設計畫預算執行情形表

單位：新臺幣千元、%

| 序 號 | 主管機關（列管計畫項數）／計畫名稱 | 年度可支用預算數 | 執 行 數 | 執 行 率 |
|----------------|---------------------------|-------------------|------------------|--------------|
| 59項計畫合計 | | 10,437,953 | 4,585,936 | 43.94 |
| 一、農業局（1項） | | 400,000 | 2,103 | 0.53 |
| 1 | 臺南市農產運銷股份有限公司遷場計畫 | 400,000 | 2,103 | 0.53 |
| 二、交通局（2項） | | 117,521 | 2,223 | 1.89 |
| 1 | 亞太國際棒球訓練中心週邊臨時停車場工程 | 40,277 | 145 | 0.36 |
| 2 | 大臺南智慧交通中心新建計畫 | 77,244 | 2,078 | 2.69 |
| 三、民政局（1項） | | 60,590 | 1,880 | 3.10 |
| 1 | 災後復建工程 | 60,590 | 1,880 | 3.10 |
| 四、環境保護局（2項） | | 318,000 | 10,075 | 3.17 |
| 1 | 臺南市城西底渣再利用處理廠興建工程 | 70,000 | 335 | 0.48 |
| 2 | 臺南市城西三期垃圾衛生掩埋場活化再利用工程 | 248,000 | 9,739 | 3.93 |
| 五、都市發展局（5項） | | 305,325 | 60,624 | 19.86 |
| 1 | 中國城廣場地區工程 | 127,592 | — | — |
| 2 | 106年度城鎮風貌型塑整體計畫 | 12,000 | 28 | 0.23 |
| 3 | 臺南市海安路(府前路-民族路)暨中正路區域景觀改造 | 120,000 | 29,074 | 24.23 |
| 4 | 105年度第三階段「城鎮風貌形塑整體計畫」 | 24,000 | 9,789 | 40.79 |
| 5 | 105年度市區道路人本環境建設計畫 | 21,732 | 21,732 | 100.00 |
| 六、教育局（4項） | | 1,929,641 | 548,923 | 28.45 |
| 1 | 臺南市裕文國小綜合大樓新建工程 | 41,700 | 1,328 | 3.19 |
| 2 | 亞太國際棒球訓練中心興建工程 | 824,783 | 56,653 | 6.87 |
| 3 | 興建國民運動中心計畫 | 378,618 | 155,866 | 41.17 |
| 4 | 國民中小學老舊校舍整建計畫 | 684,540 | 335,076 | 48.95 |
| 七、文化局（17項） | | 2,735,745 | 1,057,209 | 38.64 |
| 1 | 山上花園水道博物館 | 30,000 | — | — |

表1 臺南市政府所屬各機關重大公共建設計畫預算執行情形表(續)

單位：新臺幣千元、%

| 序 號 | 主管機關（列管計畫項數）／計畫名稱 | 年度可支用預算數 | 執 行 數 | 執 行 率 |
|------------|-------------------------------------|-----------|---------|--------|
| 2 | 直轄市定古蹟原臺南州會修復工程 | 44,700 | — | — |
| 3 | 直轄市定古蹟原水交社宿舍群B3棟暨園區景觀工程 | 64,675 | 1,518 | 2.35 |
| 4 | 臺南市立圖書館總館新建工程 | 490,260 | 55,068 | 11.23 |
| 5 | 直轄市定古蹟原臺南長老教女學校本館暨講堂修復工程 | 48,933 | 5,628 | 11.50 |
| 6 | 赤崁文化園區改造工程 | 54,673 | 9,446 | 17.28 |
| 7 | 直轄市定古蹟原水交社宿舍群修復工程 | 167,878 | 33,766 | 20.11 |
| 8 | 直轄市定古蹟西市場暨原臺南州青果同業組合香蕉倉庫修復工程 | 36,000 | 8,473 | 23.54 |
| 9 | 臺南市柳營劉啟祥故居修復工程 | 17,936 | 4,538 | 25.30 |
| 10 | 台江文化中心新建工程 | 332,012 | 101,110 | 30.45 |
| 11 | 國定古蹟原臺南水道修復第二期計畫-水源地區修復工程 | 128,488 | 45,287 | 35.25 |
| 12 | 左鎮菜寮化石文化園區 | 170,586 | 66,174 | 38.79 |
| 13 | 臺南市美術館建設計畫 | 1,049,699 | 653,865 | 62.29 |
| 14 | 教育部103~104年推動公共圖書館書香卓越典範補助專案計畫 | 51,485 | 32,221 | 62.59 |
| 15 | 歷史街區「保西宮、沙淘宮街區」改造工程 | 17,986 | 13,237 | 73.60 |
| 16 | 105-106年度產業文化資產再生計畫-總爺糖蜜藝術扎根計畫 | 18,000 | 15,669 | 87.06 |
| 17 | 歷史建築八吉境關帝廟周邊環境改善工程（含忠義路與永福路間之友愛街立面） | 12,430 | 11,202 | 90.13 |
| 八、消防局（2項） | | 181,031 | 88,246 | 48.75 |
| 1 | 救護大隊分隊辦公廳舍車庫新建工程 | 130,554 | 62,243 | 47.68 |
| 2 | 市定古蹟原台南合同廳舍修復工程 | 50,476 | 26,002 | 51.51 |
| 九、地政局（10項） | | 1,522,393 | 767,020 | 50.38 |
| 1 | 106年度早期農地重劃區農水路更新改善計畫 | 115,621 | 14,561 | 12.59 |
| 2 | 南台南站副都心區段徵收 | 510,441 | 98,471 | 19.29 |
| 3 | 中國城暨運河星鑽地區案 | 40,253 | 11,372 | 28.25 |
| 4 | 新營長勝營區市地重劃工程 | 10,819 | 3,501 | 32.36 |
| 5 | 永康砲校遷建暨創意設計園區開發區段徵收工程 | 230,018 | 128,630 | 55.92 |
| 6 | 平實營區市地重劃區 | 348,958 | 263,299 | 75.45 |
| 7 | 永康物流及轉運專區重劃區 | 38,635 | 29,301 | 75.84 |
| 8 | 麻豆工業區市地重劃業務 | 26,275 | 21,457 | 81.66 |
| 9 | 臺南市第三期新營區客運轉運中心市地重劃工程 | 185,633 | 170,955 | 92.09 |
| 10 | 永康區新設鹽行國中暨附近地區區段徵收工程 | 15,737 | 25,469 | 161.85 |
| 十、警察局（2項） | | 274,231 | 153,407 | 55.94 |
| 1 | 警用辦公廳舍興建工程 | 214,231 | 93,407 | 43.60 |
| 2 | 治安監視錄影系統採購 | 60,000 | 59,999 | 100.00 |
| 十一、工務局（5項） | | 1,092,631 | 635,077 | 58.12 |
| 1 | 道路闢建工程 | 52,000 | — | — |
| 2 | 砲校遷建與開發案 | 550,770 | 281,953 | 51.19 |
| 3 | 路平專案計畫 | 348,678 | 229,537 | 65.83 |

表1 臺南市政府所屬各機關重大公共建設計畫預算執行情形表(續)

單位：新臺幣千元、%

| 序 號 | 主管機關（列管計畫項數）／計畫名稱 | 年度可支用預算數 | 執 行 數 | 執 行 率 |
|------------|-------------------|-----------|-----------|-------|
| 4 | 平實營區市地重劃案 | 110,000 | 95,007 | 86.37 |
| 5 | 橋梁改建工程 | 31,181 | 28,578 | 91.65 |
| 十二、水利局（8項） | | 1,500,841 | 1,259,144 | 83.90 |
| 1 | 災修復建工程 | 42,100 | 25,178 | 59.81 |
| 2 | 流域綜合治理計畫-應急工程 | 179,530 | 134,761 | 75.06 |
| 3 | 臺南市九份子抽水站新建工程 | 111,892 | 89,600 | 80.08 |
| 4 | 流域綜合治理計畫 | 309,543 | 260,201 | 84.06 |
| 5 | 水質淨化及改善 | 85,209 | 71,807 | 84.27 |
| 6 | 污水下水道管線更新及管線檢修 | 52,680 | 44,743 | 84.93 |
| 7 | 排水改善工程 | 181,859 | 157,547 | 86.63 |
| 8 | 污水下水道建設計畫 | 538,026 | 475,303 | 88.34 |

註：1. 本表各主管機關及所轄各項計畫序號，係依年度預算執行率由低至高排列。

2. 資料來源：整理自臺南市政府提供資料。

表2 臺南市政府所屬各機關重大公共建設計畫年度預算執行率未達80%明細表

單位：新臺幣千元、%

| 序 號 | 主 管 機 關 | 計 畫 名 稱 | 年度可支用 預 算 數 | 執 行 數 | 執 行 率 | 落 後 原 因 | 本 處 查 核 意 見 |
|--------|------------------|-------------------------|----------------------|-------------|-------------|-------------------------------|----------------------------|
| 1 | 工務局 | 道路闢建工程 | 52,000 | — | — | 配合交通部鐵路局代辦埤寮平交道拓寬事宜，工程尚未開工所致。 | 業就計畫落後情形函請研謀因應措施，並促請積極改進。 |
| 2 | 都市發展局 | 中國城廣場地區工程 | 127,592 | — | — | 承商尚未申請估驗付款所致。 | 業就計畫落後情形函請研謀因應措施，並促請積極改進。 |
| 3 | 文化局 | 山上花園水道博物館 | 30,000 | — | — | 工程尚在設計階段所致。 | 業就計畫落後情形函請研謀因應措施，並促請積極改進。 |
| 4 | 文化局 | 直轄市定古蹟原臺南州會修復工程 | 44,700 | — | — | 土地遭占用及工程多次流標所致。 | 業就計畫落後情形函請研謀因應措施，並促請積極改進。 |
| 5 | 都市發展局 | 106年度城鎮風貌型塑整體計畫 | 12,000 | 28 | 0.23 | 承商尚未申請估驗付款所致。 | 業就計畫落後情形函請研謀因應措施，並促請積極改進。 |
| 6 | 交通局 | 亞太國際棒球訓練中心週邊臨時停車場工程 | 40,277 | 145 | 0.36 | 正在辦理細部設計中 | 業就計畫落後情形函請研謀因應措施，並促請積極改進。 |
| 7 | 環境保護局 | 臺南市城西底渣再利用處理廠興建工程 | 70,000 | 335 | 0.48 | 工程進度未達付款條件所致。 | 業就計畫落後情形函請研謀因應措施，並促請積極改進。 |
| 8 | 農業局 | 臺南市農產運銷股份有限公司遷場計畫 | 400,000 | 2,103 | 0.53 | 基本設計尚待上級補助機關審查所致。 | 業就計畫落後情形函請研謀因應措施，並促請積極改進。 |
| 9 | 文化局 | 直轄市定古蹟原水交社宿舍群B3棟暨園區景觀工程 | 64,675 | 1,518 | 2.35 | 工程進度未達付款條件所致。 | 業就計畫落後情形函請研謀因應措施，並促請積極改進。 |

表 2 臺南市政府所屬各機關重大公共建設計畫年度預算執行率未達 80%明細表(續)

單位：新臺幣千元、%

| 序號 | 主管機關 | 計畫名稱 | 年度可支用預算數 | 執行數 | 執行率 | 落後原因 | 本處查核意見 |
|----|-------|------------------------------|----------|--------|-------|---------------------------------|---------------------------|
| 10 | 交通局 | 大臺南智慧交通中心新建計畫 | 77,244 | 2,078 | 2.69 | 工程流標多次始決標所致。 | 業就計畫落後情形函請研謀因應措施，並促請積極改進。 |
| 11 | 民政局 | 災後復建工程 | 60,590 | 1,880 | 3.10 | 工程進度未達付款條件所致。 | 業就計畫落後情形函請研謀因應措施，並促請積極改進。 |
| 12 | 教育局 | 臺南市裕文國小綜合大樓新建工程 | 41,700 | 1,328 | 3.19 | 規劃設計進度落後所致。 | 業就計畫落後情形函請研謀因應措施，並促請積極改進。 |
| 13 | 環境保護局 | 臺南市城西三期垃圾衛生掩埋場活化再利用工程 | 248,000 | 9,739 | 3.93 | 工程進度未達付款條件所致。 | 業就計畫落後情形函請研謀因應措施，並促請積極改進。 |
| 14 | 教育局 | 亞太國際棒球訓練中心興建工程 | 824,783 | 56,653 | 6.87 | 工程已發包尚未決標所致。 | 業就計畫落後情形函請研謀因應措施，並促請積極改進。 |
| 15 | 文化局 | 臺南市立圖書館總館新建工程 | 490,260 | 55,068 | 11.23 | 工程進度未達付款條件所致。 | 於本年度派員抽查已促請積極趕辦。 |
| 16 | 文化局 | 直轄市定古蹟原臺南長老教女學校本館暨講堂修復工程 | 48,933 | 5,628 | 11.50 | 工程進度未達付款條件所致。 | 業就計畫落後情形函請研謀因應措施，並促請積極改進。 |
| 17 | 地政局 | 106年度早期農地重劃區農水路更新改善計畫 | 115,621 | 14,561 | 12.59 | 承商尚未申請估驗付款所致。 | 業就計畫落後情形函請研謀因應措施，並促請積極改進。 |
| 18 | 文化局 | 赤崁文化園區改造工程 | 54,673 | 9,446 | 17.28 | 工程尚在設計階段所致。 | 業就計畫落後情形函請研謀因應措施，並促請積極改進。 |
| 19 | 地政局 | 南台南站副都心區段徵收 | 510,441 | 98,471 | 19.29 | 部分案件須視履約爭議結果給付費用，及承商尚未申請估驗付款所致。 | 業就計畫落後情形函請研謀因應措施，並促請積極改進。 |
| 20 | 文化局 | 直轄市定古蹟原水交社宿舍群修復工程 | 167,878 | 33,766 | 20.11 | 工程多次流標始決標所致。 | 業就計畫落後情形函請研謀因應措施，並促請積極改進。 |
| 21 | 文化局 | 直轄市定古蹟西市場暨原臺南州青果同業組合香蕉倉庫修復工程 | 36,000 | 8,473 | 23.54 | 工程進度未達付款條件所致。 | 業就計畫落後情形函請研謀因應措施，並促請積極改進。 |
| 22 | 都市發展局 | 臺南市海安路(府前路-民族路)暨中正路區域景觀改造 | 120,000 | 29,074 | 24.23 | 承商尚未申請估驗付款所致。 | 業就計畫落後情形函請研謀因應措施，並促請積極改進。 |
| 23 | 文化局 | 臺南市柳營劉啟祥故居修復工程 | 17,936 | 4,538 | 25.30 | 承商尚未申請估驗付款所致。 | 業就計畫落後情形函請研謀因應措施，並促請積極改進。 |

表2 臺南市政府所屬各機關重大公共建設計畫年度預算執行率未達80%明細表(續)

單位：新臺幣千元、%

| 序號 | 主管機關 | 計畫名稱 | 年度可支用預算數 | 執行數 | 執行率 | 落後原因 | 本處查核意見 |
|----|-------|---------------------------|-----------|---------|-------|---------------------------------------|---------------------------|
| 24 | 地政局 | 中國城暨運河星鑽地區案 | 40,253 | 11,372 | 28.25 | 工程多次流標始決標所致。 | 業就計畫落後情形函請研謀因應措施，並促請積極改進。 |
| 25 | 文化局 | 台江文化中心新建工程 | 332,012 | 101,110 | 30.45 | 承商尚未申請估驗付款所致。 | 於本年度派員抽查已促請積極趕辦。 |
| 26 | 地政局 | 新營長勝營區市地重劃工程 | 10,819 | 3,501 | 32.36 | 工程多次流標始決標所致。 | 業就計畫落後情形函請研謀因應措施，並促請積極改進。 |
| 27 | 文化局 | 國定古蹟原臺南水道修復第二期計畫-水源地區修復工程 | 128,488 | 45,287 | 35.25 | 工程進度未達付款條件所致。 | 業就計畫落後情形函請研謀因應措施，並促請積極改進。 |
| 28 | 文化局 | 左鎮菜寮化石文化園區 | 170,586 | 66,174 | 38.79 | 承商尚未申請估驗付款所致。 | 於本年度派員抽查已促請積極趕辦。 |
| 29 | 都市發展局 | 105年度第三階段「城鎮風貌形塑整體計畫」 | 24,000 | 9,789 | 40.79 | 承商尚未申請估驗付款所致。 | 業就計畫落後情形函請研謀因應措施，並促請積極改進。 |
| 30 | 教育局 | 興建國民運動中心計畫 | 378,618 | 155,866 | 41.17 | 規劃設計進度落後所致。 | 業就計畫落後情形函請研謀因應措施，並促請積極改進。 |
| 31 | 警察局 | 警用辦公廳舍興建工程 | 214,231 | 93,407 | 43.60 | 工程多次流標始決標所致。 | 於本年度派員抽查已促請積極趕辦。 |
| 32 | 消防局 | 救護大隊分隊辦公廳舍車庫新建工程 | 130,554 | 62,243 | 47.68 | 部分工程承商尚未申請估驗，或工程進度未達付款條件所致。 | 業就計畫落後情形函請研謀因應措施，並促請積極改進。 |
| 33 | 教育局 | 國民中小學老舊校舍整建計畫 | 684,540 | 335,076 | 48.95 | 部分工程規劃設計進度落後、多次流標始決標，或配合教學期程影響施工進度所致。 | 業就計畫落後情形函請研謀因應措施，並促請積極改進。 |
| 34 | 工務局 | 砲校遷建與開發案 | 550,770 | 281,953 | 51.19 | 因水土保持計畫及環境影響說明書尚未審定，工程無法開工所致。 | 業就計畫落後情形函請研謀因應措施，並促請積極改進。 |
| 35 | 消防局 | 市定古蹟原台南合同廳舍修復工程 | 50,476 | 26,002 | 51.51 | 工程進度未達付款條件所致。 | 業就計畫落後情形函請研謀因應措施，並促請積極改進。 |
| 36 | 地政局 | 永康砲校遷建暨創意設計園區開發區段徵收工程 | 230,018 | 128,630 | 55.92 | 承商尚未申請估驗付款所致。 | 業就計畫落後情形函請研謀因應措施，並促請積極改進。 |
| 37 | 水利局 | 災修復建工程 | 42,100 | 25,178 | 59.81 | 配合工地現場變更施工方式而進度落後所致。 | 業就計畫落後情形函請研謀因應措施，並促請積極改進。 |
| 38 | 文化局 | 臺南市美術館建設計畫 | 1,049,699 | 653,865 | 62.29 | 承商尚未申請估驗付款所致。 | 於本年度派員抽查已促請積極趕辦。 |

表2 臺南市政府所屬各機關重大公共建設計畫年度預算執行率未達80%明細表(續)

單位：新臺幣千元、%

| 序號 | 主管機關 | 計畫名稱 | 年度可支用預算數 | 執行數 | 執行率 | 落後原因 | 本處查核意見 |
|----|------|--------------------------------|----------|---------|-------|----------------------|---------------------------|
| 39 | 文化局 | 教育部103~104年推動公共圖書館書香卓越典範補助專案計畫 | 51,485 | 32,221 | 62.59 | 承商尚未申請估驗付款所致。 | 業就計畫落後情形函請研謀因應措施，並促請積極改進。 |
| 40 | 工務局 | 路平專案計畫 | 348,678 | 229,537 | 65.83 | 工程配合自來水管線汰換，無法開工所致。 | 業就計畫落後情形函請研謀因應措施，並促請積極改進。 |
| 41 | 文化局 | 歷史街區「保西宮、沙淘宮街區」改造工程 | 17,986 | 13,237 | 73.60 | 工程辦理結算中所致。 | 業就計畫落後情形函請研謀因應措施，並促請積極改進。 |
| 42 | 水利局 | 流域綜合治理計畫-應急工程 | 179,530 | 134,761 | 75.06 | 部分工程用地取得時程拖延及配合稻作所致。 | 業就計畫落後情形函請研謀因應措施，並促請積極改進。 |
| 43 | 地政局 | 平實營區市地重劃區 | 348,958 | 263,299 | 75.45 | 工程辦理結算中所致。 | 業就計畫落後情形函請研謀因應措施，並促請積極改進。 |
| 44 | 地政局 | 永康物流及轉運專區重劃區 | 38,635 | 29,301 | 75.84 | 工程進度未達付款條件所致。 | 業就計畫落後情形函請研謀因應措施，並促請積極改進。 |

註：1. 本表依計畫年度預算執行率由低至高排列。

2. 資料來源：整理自臺南市政府提供資料。

(二)審計機關查核情形

本處查核臺南市政府所屬各機關重大公共建設計畫執行情形發現之缺失及機關函復內容，歸納摘述如次：

1. 爭取中央補助辦理臺南市美術館統包工程，以提升在地藝文空間環境，惟執行情形未臻完善，亟待檢討改進。

臺南市政府文化局辦理臺南市美術館建設計畫，規劃以市定古蹟原臺南警察署作為近現代館、公11停車場用地作為當代館，計畫經費19億4,777萬餘元，工程於民國103年9月11日決標，金額14億5,000萬元，契約工期1,030日曆天，截至本年底止，工程實際進度59.41%，較預定超前2.61個百分點。經查執行情形，核有：(1)部分專案管理及監造人員同時兼任其他標案人員；(2)混凝土等材料試(檢)驗未依「臺南市政府公共工程材料試(檢)驗作業要點」規定至臺南市政府材料實驗管理系統產生試驗單位，而逕由承商自行送驗；(3)未落實工程品質管理制度；(4)未覈實登錄監造及品管人員進駐及異動資料等情事，經函請檢討改進。據復略以：已處以懲罰性違約金、後續責成統包商依契約規定辦理、確實依規定執行工程品質管理相關作業、將謹慎辦理。(詳乙-55頁)

2.積極辦理台江文化中心新建工程，提供安南區藝文活動及知識學習場所，惟執行情形未盡周延，亟待加強辦理。

臺南市政府文化局積極規劃辦理台江文化中心新建工程，包含終身學習中心及劇場等2棟建築物，於民國104年10月30日決標，金額3億3,350萬元，契約工期900日曆天，截至本年底止，工程實際進度65.90%，較預定超前8.18個百分點。經查執行情形，核有：(1)工程招標文件公開閱覽期間未妥為處理廠商提出擋土支撐疑慮，致發包施工後發生路面龜裂及鄰房損害，始辦理變更設計追加經費；(2)施工鷹架、回填土施作方式與契約規定不符；(3)編列工程品管費用比率不符規定，且未於委託監造招標文件內訂定材料檢驗規定；(4)部分採購及履約文件佚失等情事，經函請檢討改進。據復略以：各項設計不當問題將追究責任、已完成改善、將注意檢討改進。(詳乙—56頁)

3.積極辦理左鎮菜寮化石文化園區及市立圖書館總館等2件巨額工程採購，提升文化設施水準，惟執行情形未盡周妥，亟待檢討改進。

臺南市政府文化局辦理「左鎮菜寮化石文化園區第一期改建工程」及「臺南市立圖書館總館新建工程」等2件巨額工程採購，總工程費分別為6億5,650萬元及18億3,120萬餘元，於民國106年2月17日及7月20日開工，工期分別為600及845日曆天。截至本年底止，工程實際進度分別為26.55%及3.86%，較預定超前0.86及1.28個百分點。經查執行情形，核有：(1)未擬定個案中長程計畫，研訂績效指標、衡量標準、預期效果、或財務計畫等，亦未就資源需求、使用效益等辦理可行性評估；(2)菜寮化石館未經審慎評估成本效益即投入經費興建，允宜確實檢討評估工程之成本效益及未來營運模式；(3)未依規定成立採購審查小組及公告全部評選委員名單；(4)部分工項施工品質與設計圖說不符等情事，經函請檢討改善。據復略以：將依規定擬定中長程計畫並辦理可行性評估、確實檢討評估未來營運模式、注意檢討改進、已改善完成。(詳乙—56頁)

4.辦理永康分局辦公廳舍興建工程，以提升為民服務效能，惟執行情形未盡周妥，亟待檢討改進。

臺南市政府警察局永康分局原有辦公廳舍年久失修，規劃興建永康分局辦公廳舍，編列預算數計3億1,427萬餘元，於民國104年8月12日決標，契約工期590日曆天，截至本年底止，實際進度為71.41%，較預定超前1.39個百分點。經查執行情形，核有：(1)設計單位未依契約規定提出土方規劃設計內容及收容建議使用說明書；(2)部分工項施作內容與設計圖說不符，及勞工安全衛生設施不符規定；(3)水泥粉刷及鋼筋數量多計；(4)契約規定預拌混凝土氯離子含量不符國家標準；(5)工程品質管制作業未臻確實；(6)開工後延宕約8個月始取得合格級候選智慧建築證書等情事，經函請檢討改善。據復略以：相關處理計畫書已獲核定、已改善完成、已扣減金額、依國家標準辦理、已改善並加強品質管制、加強注意改進。(詳乙—127頁)

二、臺南市政府所屬各機關採購作業執行情形之查核

(一)臺南市政府所屬各機關採購作業執行情形

本年度臺南市政府所屬各機關辦理採購案件決標計5,622件，金額計191億6,532萬餘元，其中工程類計2,600件(占46.25%)、財物類計947件(占16.84%)、勞務類計2,075件(占36.91%)，詳如圖1；決標金額工程類計135億675萬餘元(占70.47%)、財物類計12億6,381萬餘元(占6.60%)、勞務類計43億9,475萬餘元(占22.93%)，詳如圖2。

圖1 各類採購件數統計圖

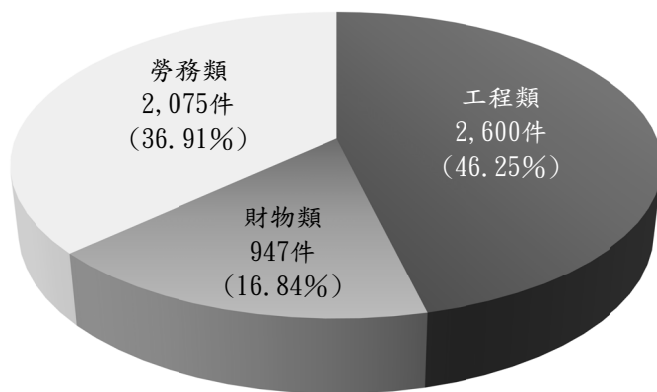

資料來源：整理自審計部政府採購資訊查詢系統。

圖2 各類採購決標金額統計圖

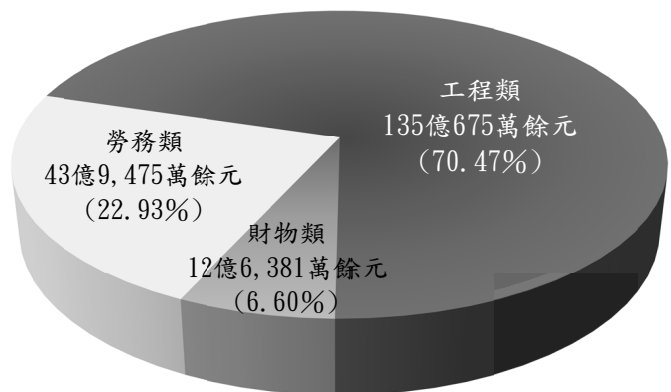

資料來源：整理自審計部政府採購資訊查詢系統。

(二)審計機關查核情形

本處查核臺南市政府所屬各機關採購作業執行情形發現缺失及機關函復內容，歸納摘述如次：

1. 推動電子採購作業簡化採購流程及提升採購效率，惟執行間有缺失，有待檢討改進。

臺南市政府及所屬機關運用行政院公共工程委員會(下稱工程會)未達公告金額財物採購公開取得電子報價單系統，於民國105年1月1日至106年10月31日辦理採購案件共計49件，預算金額合計2,370萬餘元。經查執行情形，核有：(1)民國105及106年(截至10月31日)目標達成率分別為8.23%及12.50%，已超過工程會訂定目標值6%及9%，惟集中於少數單位辦理，允宜督促所屬擴大辦理；(2)部分案件未採用工程會訂定之投標須知範本，致生疏漏或錯誤；(3)廠商未依契約規定通報竣工，機關未依期限確認完工；(4)當場改採限制性招標辦理，未依規定參考廠商報價重新訂定底價等情事，經函請檢討改善，據復略以：已督促所屬積極配合辦理電子化採購作業、將採用工程會範本、將檢討改進、已修訂「擬定底價單」。(詳乙—26頁)

2. 經彙整稽察各項採購執行情形共同性缺失，允宜注意檢討改進並督促所屬避免再發生類似缺失。

本處本年度針對臺南市政府各機關學校辦理各類採購執行情形稽察結果，核有共同性缺失：(1)規劃設計方面：預算書圖未依工程會及相關規定覈實編列，數量或浮編或計算錯誤，不當編列損耗或工程品管費用、漏未估算有價材料之金額、編列與核定內容無關之工項、復建工程於災害發生後近1年仍未能完成設計，嚴重影響執行進度等；(2)採購作業方面：公開取得報價開標不足3家，當場改採限制性招標辦理議價，未依規定先參考廠商報價再重新訂定底價、採購辦理時程冗長、審標作業未臻周延、未及時處理廠商異議案件、未適時檢討流標原因等；(3)履約管理方面：材料抽(查)驗未依規定程序與頻率辦理、施工日報及監造日報未確實登載、監造及品管人員人數不足或未覈實登錄、未落實執行施工品管作業、計畫期程延宕，進度落後、估驗審查未確實、工程保險未確實、變更設計未臻周妥等；(4)驗收結算方面：未依規定期限與程序辦理驗收、漏計逾期違約金、完工後品質不良、結算數量與實際施作不符、溢計委託技術服務費用、採購文件保存未完整等。經函請該府督促所屬注意檢討改善，避免再發生類似缺失，該府業於民國107年5月25日函請所屬機關確實注意該等缺失態樣，以確保採購效率與品質。(詳乙—26頁)

三、建築物實施耐震能力評估及補強方案執行情形之查核

(一)臺南市政府公有建築物耐震能力評估及補強方案執行情形

臺南市政府為改善公有老舊建築物耐震能力，依行政院「建築物實施耐震能力評估及補強方案」辦理轄區內公有建築物耐震補強之規劃、執行工作，原列管民國86年5月1日前設計建造者計412件；復依行政院民國106年12月28日修正該方案，擴大列管民國88年12月31日以前設計建造之公有建築物，並增列商業類之零售市場建築物，新增案件計66件，列管案件合計478件，詳表3。

表3 臺南市政府公有建築物耐震能力評估及補強情形表

截至民國107年5月2日止

單位：件

| 項 目 | 列 案 管 件 | 完 初 成 評 | 需 詳 評 | 完 詳 成 評 | 需 補 強 | 完 補 成 強 | 需 拆 除 | 已 拆 除 |
|--------|---------|---------|-------|---------|-------|---------|-------|-------|
| 合 計 | 478 | 460 | 355 | 267 | 212 | 107 | 16 | 15 |
| 原列管建築物 | 412 | 412 | 317 | 267 | 212 | 107 | 16 | 15 |
| 新增案件 | 66 | 48 | 38 | — | — | — | — | — |

資料來源：整理自臺南市政府工務局提供資料。

(二)審計機關查核情形

臺南市政府辦理公有建築物實施耐震能力評估及補強方案執行情形，茲就查核缺失及相關機關函復內容，摘述如次：

1. 原列管公有建築物尚未完成補強之件數及比率仍高。

依據內政部營建署「建築物實施耐震能力評估及補強資訊管理系統」資料，截至民國107年5月2日止，臺南市政府工務局原列管民國86年5月1日前設計建造之公有建築物計412件，均已完成初評，其中須辦理詳評計317件，已完成267件、尚未完成50件(15.77%)，建物類別均屬活動中心。經詳評後須進行補強工程計212件(尚不包括未辦理詳評之案件)，已完成107件、尚未完成105件(約49.53%)，依建築物類別區分，其中以警政49件最多、活動中心27件次之、醫療機構17件再次之，顯示原列管公有建築物尚未完成補強之件數及比例仍高，允宜積極督促各機關儘速辦理詳細評估作業及補強工程，俾提升老舊公有建築物耐震能力，確保地震災害發生後，發揮救災避難之機能(如救災機關、醫療機構、避難收容場所等)，以救助受災民眾，減輕地震災害損失，降低災後復建成本，經函請檢討改善。據復：列管耐震補強案件已獲中央補助併於前瞻基礎建設計畫辦理者計42件，並於民國107及108年度共編列1.6億元配合款及提供未獲核定者提出申請使用，另已函報內政部分年執行計畫，預計於民國112年完成全市補強工程，將持續督促各機關辦理。

2. 部分列管補強案件較預定執行期程落後。

依據內政部營建署列管各機關「建築物實施耐震能力評估及補強方案」(民國106至109年度)分年執行計畫，原列管臺南市政府工務局預計辦理詳評、補強分別為56件、118件，其中民國106年度部分為6件、13件，實際執行為6件、7件，尚有臺南市政府警察局玉井分局(含玉井派出所)等6件未完成補強，惟補強工作截至民國107年4月底，仍有北區、中西區及仁德區等3衛生所，因配合門診及業務需求停工辦理變更設計，尚未完成補強，允宜督促主辦機關儘速辦理補強工作，以確保建築物安全，經函請檢討改善。據復：民國106年尚未完成補強案件計北區衛生所等3件，預定於民國107年7月底完工，將持續追蹤及督促辦理進度。

3. 新增案件尚未納入內政部營建署建築物實施耐震能力評估及補強資訊管理系統予以列管。

工務局新增列管民國88年12月31日以前設計建造之公有建築物31件、公有零售市場35件，合計66件，尚未納入內政部營建署建築物實施耐震能力評估及補強資訊管理系統予以列管；新增案件預計於民國107年度辦理初評31件、詳評20件，截至民國107年4月底，僅辦理初評13件、獲中央補助辦理詳評9件，尚待辦理初評18件及詳評11件，允宜督促各機關儘速辦理，經函請檢討改善。據復：已將新增案件納入營建署資訊管理系統，並督促儘速辦理。

4. 未依規定每半年檢討列管案件耐震能力評估及補強執行情形與辦理成效。

依據建築物實施耐震能力評估及補強方案(公有建築物)玖、管考規定略以：本方案各項目應提供列管建築物清冊，並登載於建築物實施耐震能力評估及補強資訊管理系統，其執行情形與辦理成

效，應每半年檢討一次。經查工務局於民國106年8月17日召開列管耐震能力評估及補強之公有建築物後續執行情形討論會議後，迄民國107年5月22日已逾半年尚未依規定檢討列管案件耐震能力評估及補強執行情形與辦理成效，經函請檢討改善。據復：將於民國107年下半年召開補強工程審查會議，併請各建物主管機關報告未完成補強案件執行情形，確實檢討並督促各機關辦理補強。

四、水銀路燈落日計畫執行情形之查核

(一)臺南市政府辦理水銀路燈落日計畫執行情形

臺南市政府向經濟部能源局申請補助辦理「水銀路燈落日計畫」，預計將全臺南市37區10萬1,425盞水銀路燈全數更換為LED路燈，並建置路燈資訊換裝及維護管理系統，案經能源局核定計畫經費7億5,684萬5,000元並全數補助，由工務局統籌執行。該局以最有利標複數決標方式分成3區辦理「臺南市水銀路燈落日計畫工程(第1、2、3區)」工程採購，決標金額分別為第1區2億4,197萬餘元、第2區2億2,630萬餘元及第3區2億6,594萬餘元。執行結果，實際共換裝8萬9,924盞LED路燈，換裝完成率約88.66%，並於民國106年2月15日、1月6日及1月11日完成驗收，驗收結算金額計6億4,786萬餘元，詳如表4。

表4 臺南市政府水銀路燈落日計畫經費執行情形表

單位：盞、新臺幣千元

| 採購案件名稱 | 決標金額 | 完工日期 | 契約數量 | 結算數量 | 結算金額 |
|-------------|---------|---------|---------|--------|---------|
| 合計 | 754,588 | | 101,425 | 89,924 | 647,861 |
| 規劃設計及監造技術服務 | 20,371 | 1060224 | - | - | - |
| 工程第1區 | 241,972 | 1060106 | 33,169 | 25,371 | 190,712 |
| 工程第2區 | 226,305 | 1051130 | 31,305 | 30,726 | 221,089 |
| 工程第3區 | 265,940 | 1051130 | 36,951 | 33,827 | 236,058 |

資料來源：整理自臺南市政府工務局提供資料。

(二)審計機關查核情形

臺南市政府辦理水銀路燈落日計畫執行情形，茲就查核缺失及機關函復內容，摘述如次：

1. 工程已全數完工驗收，惟未積極向補助機關申請經費，致預算執行率偏低。

能源局於民國104年6月18日核定臺南市水銀路燈落日計畫，規定第1階段(計畫標案全部完成招標並簽訂契約)請款資料須於民國104年11月30日前提送、第2階段(工程施作安裝進度達60%)請款資料須於民國105年6月30日前提送、第3階段(完成竣工、驗收及結算)請款資料須於民國105年12月30日前提送。經查工務局因勞務廠商驗收結算資料準備未齊全，遲至民國106年10月2日始辦理驗收，民國107年1月9日完成結算付款，致第3階段經費請款延遲，預算執行率僅52.82%，允宜加強注意積極辦理，以免影響補助經費申請，加重市庫負擔，經函請檢討改善。據復：已依規定申請補助。

2. 計畫完成率僅八成餘，允宜檢討原因積極辦理。

據核定計畫書及工程契約圖說所載，預計換裝數量為10萬1,425盞，實際完成換裝合計8萬9,924盞，換裝率僅88.66%，尚有1萬1,501盞水銀路燈未換裝為LED路燈，惟工務局未能說明差異原因，對於未汰換之水銀路燈如何處理，避免坐失補助機會，經函請檢討改善。據復：水銀路燈已全數換裝，未換裝者應為鈉氣路燈，將向台灣電力股份有限公司釐清差異數量緣由。

3. 未設置財產卡列管及辦理移交。

該計畫工程換裝8萬9,924盞LED路燈，經查路燈資訊換裝及維護管理系統雖已登載汰換瓦數、桿高、桿距、路寬、座標、台電桿號等相關路燈資訊，惟未設置財產卡及明細分類帳；另依核定「水銀路燈落日計畫」計畫書二、路燈管理單位為工務局公園管理科及各區公所，惟查該局尚未辦理該等路燈移交作業，經函請檢討改善。據復：已辦理登帳及移交財產工作。

4. 路燈故障報修控管機制亟待改進。

本處派員實地現場勘查，掃描QR-Code測試報修故障系統結果，發現僅能就既有選單內勾選故障項目進行通報，無法針對故障情形描述說明；另測試撥打路燈銘牌之語音專線，並追蹤路燈報修便民服務網之維修進度，發現該系統僅提供1個月內通報資料查詢，並缺乏回復通報人處理情形之機制，顯示通報維修系統仍待改進，經函請檢討改善。據復：俟系統保固期滿後，對於攸關民眾使用便利性功能將研議列入系統內。

5. 允宜全面建置轄管路燈資料，俾利後續維護管理作業。

該計畫委託規劃設計及監造技術服務勞務契約，包含建置路燈資訊換裝及維護管理系統，建置LED路燈換裝工程之施工位置座標、施工內容、施工相片等路燈資料庫，並整合路燈保固維護及資料管理等功能，以因應路燈資料異動使用。經查該計畫已建置8萬9,924盞路燈資料，惟該局前於民國101年度辦理「101年度擴大設置LED路燈專案計畫」換裝5萬2,189盞LED路燈則尚未建置于上開資料庫，且各區公所路燈管理係以紙本簡易記載，尚未數位化、系統化建檔管理，允宜儘速整合，俾利後續維護管理作業及承辦同仁作業便利性，經函請檢討改善。據復：因所涉經費龐大，將著手規劃分期分區辦理建置。

五、推動生活圈道路交通系統建設計畫執行情形之查核

(一)臺南市政府推動生活圈道路交通系統建設計畫執行情形

臺南市政府工務局為改善臺南生活圈交通狀況，分別向內政部及交通部提案申請納入民國104至107年生活圈道路交通系統建設計畫，經內政部核定「2-7道路西段工程(城北路-青草崙堤防)」等12件(11件工程及1件規劃)，經費97億3,279萬餘元；交通部核定「下營南外環道路新闢工程」等4件，經費13億6,187萬元，共計16件(15件工程及1件規劃)，總經費合計110億9,466萬餘元(工程費

80億8,829萬餘元，用地費30億636萬餘元)，其中由內政部營建署辦理7件、該局辦理6件、與營建署或公路總局共同辦理3件，如表5，執行結果，截至本年底止，已完工3件(如台84線橋下道路連通道新建工程-市道171乙線台鐵橋下道路等)、未完工(成)13件，由該局辦理尚未完工(成)者計7件(含與營建署共同辦理2件)，經費22億5,928萬餘元。

表5 民國104至107年臺南市生活圈道路交通系統建設計畫(市區道路及公路系統)執行情形表

單位：新臺幣千元、件

| 執行單位 | 核定件數 | 核定經費 | 工程費 | 截至民國106年底執行進度 | | | |
|----------|------|------------|-----------|---------------|-----|-----|----|
| | | | | 規劃設計 | 發包中 | 施工中 | 完工 |
| 合計 | 16 | 11,094,668 | 8,088,299 | 5 | 1 | 7 | 3 |
| 營建署 | 7 | 8,402,099 | 6,059,099 | 3 | 1 | 2 | 1 |
| 工務局 | 6 | 2,024,569 | 1,595,200 | — | — | 5 | 1 |
| 營建署及工務局 | 2 | 559,000 | 325,000 | 2 | — | — | — |
| 公路總局及工務局 | 1 | 109,000 | 109,000 | — | — | — | 1 |

資料來源：整理自臺南市政府工務局提供資料。

(二)審計機關查核情形

臺南市政府推動生活圈道路交通系統建設計畫執行情形，茲就查核缺失及機關函復內容，摘述如次：

1. 未依規定先行完成環境影響評估作業，前置作業未臻完備，肇致延宕計畫執行進度。

該局為避免台84線開通後，造成下營區市區道路服務水準下降，申請辦理「下營南外環道路新闢工程」，經交通部公路總局於民國103年9月19日核定，惟未衡酌是否實施環境影響評估作業，即先行於民國104年12月1日辦理工程招標，致因全段施工需辦理環境影響評估，旋即於同年12月31日取消發包，並於民國105年5月2日辦理環境影響評估相關作業，民國106年6月2日公告環境影響說明書審查結論後，環境影響說明書於同年11月28日經臺南市政府同意核備，同年12月8日許可開發行為。該工程於民國106年10月3日決標，民國107年1月10日開工，依契約預計於民國108年5月22日完工，較計畫原訂民國106年5月完工延宕近2年，顯示前置作業未臻完備，嚴重影響計畫執行進度，經函請檢討改善。據復：爾後類案於工程規劃階段即進行環境影響評估作業程序，俾洽主管機關判定應否實施環評事宜。

2. 部分工程未於招標前完成用地取得或未積極協調排除阻礙，嗣因地主抗爭等情事而影響計畫進行。

依據臺南市政府民國103年6月臺南生活圈道路系統建設計畫-新營及鹽水區南80與南74交接處至縣道172線新闢工程-可行性評估報告書伍、計畫執行二、計畫進度略以：「……(二)用地取得：預計民國104年底完成徵收……(六)工程施工：民國106年底以前完工。」經查「新營及鹽水區南80

與南74交接處至縣道172線新闢工程」，於民國104年12月31日決標，同日開工，工期600日曆天，預定於民國106年10月30日完工，惟因用地仍未取得，影響後續導線測量及現地收方等要徑作業進行，而辦理停工，展延工期243日曆天，預定竣工日延至民國107年5月10日，較計畫期程延宕約4個月餘；另查「西港東側外環道路新闢工程(南段)」於民國103年9月2日經內政部核定，由營建署南區工程處辦理，後續因用地取得遭民眾抗議，經內政部4次審查及1次現地勘查，於民國106年4月同意徵收，臺南市政府於同年7月完成用地取得作業，分成南段及南段第二標等2案工程設計完成後，委由工務局代辦合併招標，經3次流標後，改分成「西港東側外環道路新闢工程(南段)」及「西港東側外環道路新闢工程(南段)第二標」2案辦理發包，截至民國107年1月5日止，南段部分尚在辦理招標中；南段第二標部分雖於民國106年12月28日決標，惟部分原土地所有權人反對道路開闢，影響施工，經函請檢討改善。據復：爾後注意檢討都市計畫變更與加速用地取得時程，及後續推動相關生活圈計畫時，將辦理地方說明會讓民眾充分瞭解開闢計畫道路公益性及必要性，避免發生抗爭而影響工進。

3. 允宜納入民眾參與機制或預先瞭解利害關係人意見，期減少生活圈建設計畫推動時之爭議。

按生活圈道路交通系統建設計畫(市區道路)4年(104-107)壹、計畫緣起、1.4問題評析略以：「……為減少問題發生，本期計畫未來辦理新興計畫審議時，對於爭議較小、先期規劃較成熟者建議優先納入，大型計畫或涉及用地取得、環境敏感或待整合其他計畫等，特別於進一步審議時提出現行進度及可能面臨課題與對策，以提高計畫執行績效。」近年來部分生活圈計畫道路開闢，屢傳民眾抗爭、地主或公民團體質疑興闢之必要性、可行性等爭議，如「西港東側外環道路新闢工程(南段)」因用地取得遭民眾抗議，如於計畫提案階段納入民間參與機制充分揭露相關資訊，或預先瞭解利害關係人之意見，俾使可行性評估報告更為完備，以減少生活圈建設計畫推動時之爭議，經函請檢討改進。據復：截至民國107年4月底止，已依相關規定召開2次地方說明會。

4. 部分已完工驗收工程尚未辦理績效評估及提送結案報告書等情事。

依據生活圈道路交通系統建設計畫(公路系統)4年(104-107)計畫補助執行要點第14點規定略以：分項計畫完工結案後，地方政府應於結案日起6個月內提報結案報告書予工程處備查。經查「台84線橋下道路連通道新建工程(國1至麻豆大排及市道171乙線台鐵橋下道路)」之國1至麻豆大排部分由公路總局第五區養護工程處(下稱五工處)執行、市道171乙線台鐵橋下道路由工務局辦理，分別於民國104年12月28日及105年11月29日竣工，民國105年3月30日及106年1月25日驗收合格；另「新化區高鐵沙崙站橋下道路第2期後續工程」於民國106年6月19日竣工，同年7月13日驗收合格，惟迄民國107年1月5日均尚未辦理績效指標評估及提送結案報告書予五工處，經函請注意檢討改善。據復：勞務結算完成後儘速辦理工程清帳作業及提送結案報告書。