

中華民國 105 年度
臺南市地方總決算審核報告
(含附屬單位決算及綜計表)

審計部臺南市審計處 吳錦祥
審計官兼處長

前 言

中華民國 105 年度(以下簡稱本年度)臺南市地方總決算(含附屬單位決算及綜計表)，係由臺南市政府依照地方制度法第 42 條規定，於民國 106 年 4 月 28 日函送本處，本處依照同法條規定，已於 3 個月內完成審核，編造最終審定數額表，並提出總決算審核報告。

本年度臺南市計有編列單位決算之公務機關 64 個(所屬分機關單位 80 個)；編列附屬單位決算之市營事業機關 2 個，非營業特種基金單位 18 個(分預算及作業單位 294 個)。總計審核 84 個機關單位(所屬分機關、分預算及作業單位共計 374 個)之決算。

本年度臺南市地方總決算審核結果，歲入決算審定為 727 億 6,063 萬餘元，較預算超收 21 億 9,742 萬餘元，約為 3.11%；歲出決算經修正減列 100 萬元，審定為 727 億 2,721 萬餘元，較預算減支 44 億 8,359 萬餘元，約為 5.81%；歲入歲出相抵，審定賸餘為 3,341 萬餘元，連同舉借債務 251 億 6,480 萬元，合計 251 億 9,821 萬餘元，經償還債務 242 億 6,480 萬元，尚有收支賸餘 9 億 3,341 萬餘元。

本年度市營事業(總決算附屬單位決算營業部分)決算審核結果，審定總收入 2 億 1,050 萬餘元，總支出 1 億 7,659 萬餘元，純益為 3,391 萬餘元，較預算減少 54 萬餘元，約為 1.57%。審定解繳市庫 93 萬餘元，較預算減少 400 元，約為 0.04%。

本年度非營業特種基金(總決算附屬單位決算非營業部分)決算審核結果，審定總收入(含基金來源)390 億 9,840 萬餘元，總支出(含基金用途)289 億 1,045 萬餘元，賸餘 101 億 8,794 萬餘元，與預算短絀相距 104 億 9,872 萬餘元。審定解繳市庫 1,469 萬餘元，較預算減少 5,078 萬餘元，約為 77.56%。

本年度臺南市地方總決算審核結果，因年度稅課收入超收，且歲出持續推動各項節流措施，致產生賸餘 3,341 萬餘元；截至本年度止，臺南市 1 年以上公共債務未償餘額 554 億 7,270 萬元，占行政院主計總處 106 年 2 月 15 日公布之前 3 年度名目國內生產毛額平均數之 0.35%，連同未滿 1 年公共債務未償餘額 135 億 2,013 萬餘元，合計公共債務未償餘額實際數 689 億 9,283 萬餘元，較上年度公共債務未償餘額實際數 730 億 7,226 萬餘元，減少 40 億 7,943 萬餘元，約 5.58%。該府近年積極推動財政健全方案，本年度債務餘額雖已降低，惟債務之負擔仍然沉重，允宜持續加強推動開源措施、提升節流效益、強化財政管理及減少債務金額，俾使財政長期穩定健全，作為推動市政之基礎，以提升市民生活品質。

本年度臺南市政府持續秉持「清廉勤政、傳承創新」的施政理念，以「開放政府」及「公益向善」作為施政核心，賡續檢討與執行建設新臺南

十大旗艦計畫，加強推動治水防洪建設、進行土地通盤檢討、更新老舊工業區、便捷交通網絡等四大重點，實現「文化首都」、「科技新城」、「觀光樂園」與「低碳城市」四大願景，使臺南成為一個具在地特色與國際競爭力的宜居城市，各項政事推動結果，整體而言，尚能符合既定施政目標，並獲致具體成果，在文化首都方面，完成歷史街區「保西宮、沙淘宮街區」改造工程等 8 處重點歷史街區公共環境規劃設計、輔導 53 個基本型社區及 50 個擴增型社區辦理社區營造計畫、推動醫療資源缺乏地區巡迴醫療服務，長期照護業務獲衛生福利部考評六都第 1 名等；在科技新城方面，完成建構招商網，賡續辦理新吉工業區開發，推動大臺南會展中心計畫等，獲經濟部獎勵地方招商績效評比甲組第 3 名、建置雲端虛擬機房及無線網路控制集中管理，積極推動數位學習與雲端服務整合，健全智慧城鄉教室環境、運用數位化資料，提升戶政便民服務，並與監理站等相關機關配合，推動跨機關一地受理通報延伸為民服務、強化災害防救資料庫，完成防災地圖及災害潛勢圖資修正，災害防救深耕計畫連續 2 年獲內政部評鑑特優、建置停車 APP 即時查詢系統軟體，提供路邊及路外停車場位置查詢服務、剩餘車位數即時顯示、繳費期限提醒及連結全國繳費網等；在觀光樂園方面，辦理「臺南市公共自行車系統」作業，建置 10 處公共自行車租賃站、整合雲嘉南、西拉雅國家風景區、台江國家公園等管理處，辦理或合辦大型觀光活動，並設置臺南火車站等 8 處旅遊服務中心等；在低碳城市方面，推動社區認養，連續 3 年獲環境保護署空氣品質淨化區認養績效卓著獎、落實機車排氣定期檢驗，定檢率約 8 成，全國第 2 名，六都第 1 名等績效。本年度行政院對臺南市政府計畫與預算考核結果，包括社

會福利、教育、基本設施、財政績效與年度預算編製及執行等面向總成績 354 分，較上年度進步，進步分數為全國第 3 名，獲行政院增撥平衡預算補助 236 萬餘元。綜上，本年度各機關致力於推動各項施政措施，效能業有提升，惟部分施政計畫辦理成效經中央評鑑結果相較落後或退步，允宜積極檢討研謀改善措施，落實執行，提升施政效能，強化施政透明，符合民眾期待，以達成開放政府、永續發展、宜居樂活及公義社會之願景城市。

本處辦理各項審計業務，秉持獨立、廉正、專業、創新之核心價值，適正性、合法性與效能性審計並重，冀能實踐優質審計服務，創造最大審計價值，提升政府施政績效，促進政府廉能政治。本年度審核臺南市各機關財務收支，在合法性審計方面，稽察發現財務上違失案件 7 件，其中違失情節重大未為負責答復之案件依法報請監察院核處者 1 件，通知各機關查明處分者 6 件，通知處分違失人員 21 人次；依法修正減列歲出通知繳庫 100 萬元。在效能性審計方面，考核各機關施政績效結果，認為有未盡職責或效能過低情事，經依法通知其上級機關長官並報告監察院者 2 件；另依法提供臺南市政府有關財務上增進效能與減少不經濟支出之建議意見 10 項。

本處對於臺南市各機關預算執行之審核、計畫實施之考核、重大公共建設計畫之執行及重要審核意見，已在本報告有關章節予以分析說明，以供參閱。

茲當總決算審核完竣，謹編具中華民國 105 年度臺南市地方總決算審核報告(含附屬單位決算及綜計表)，敬請審議。

總決算審定後歲入來源與歲出用途概況

中華民國105年度

單位：新臺幣億元

$$\begin{array}{rcl} \text{歲入} & - & \text{歲出} = \text{歲入歲出賸餘} \\ 727.60 & & 727.27 \quad 0.33 \end{array}$$

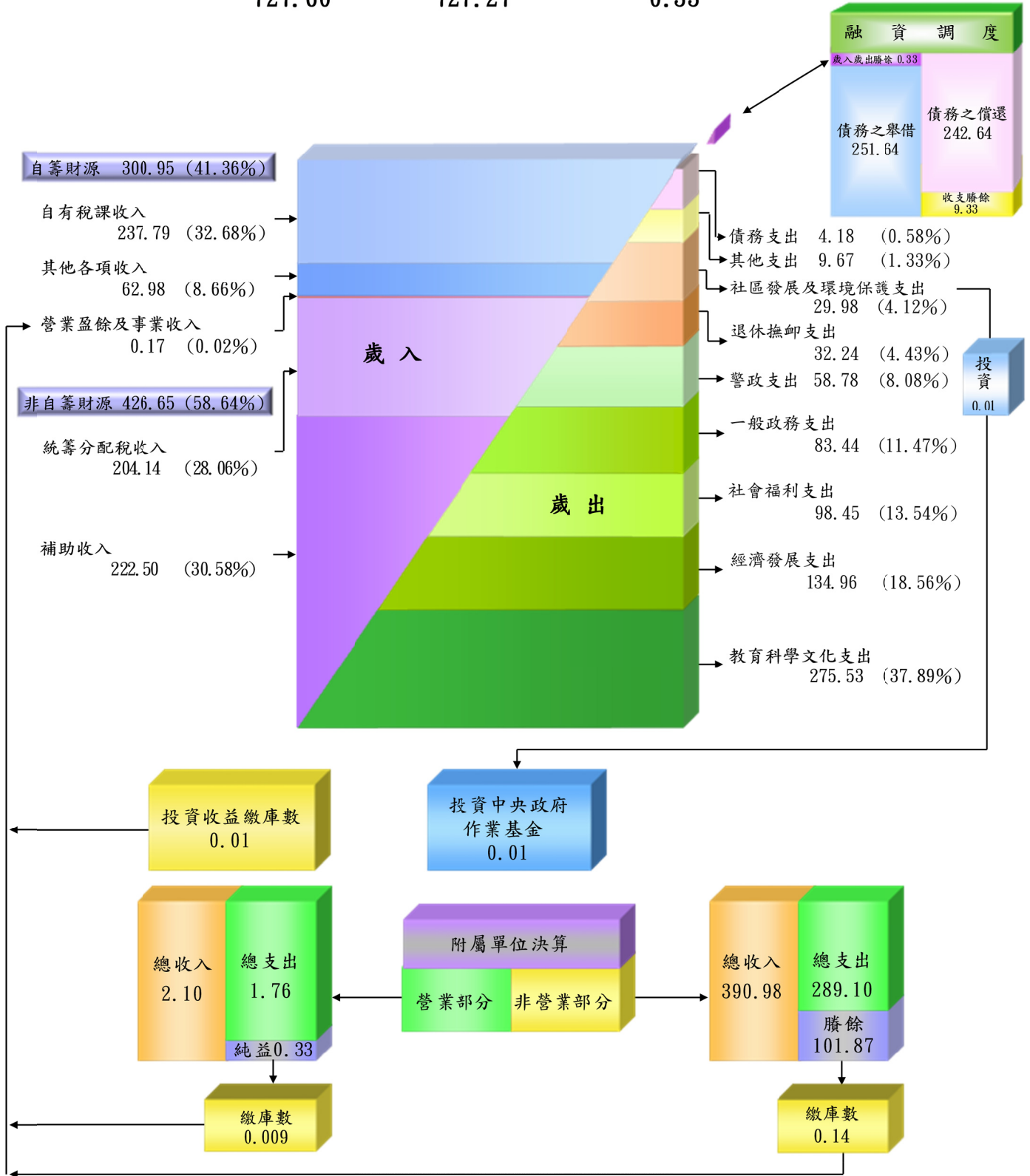

政府審計業務處理簡圖

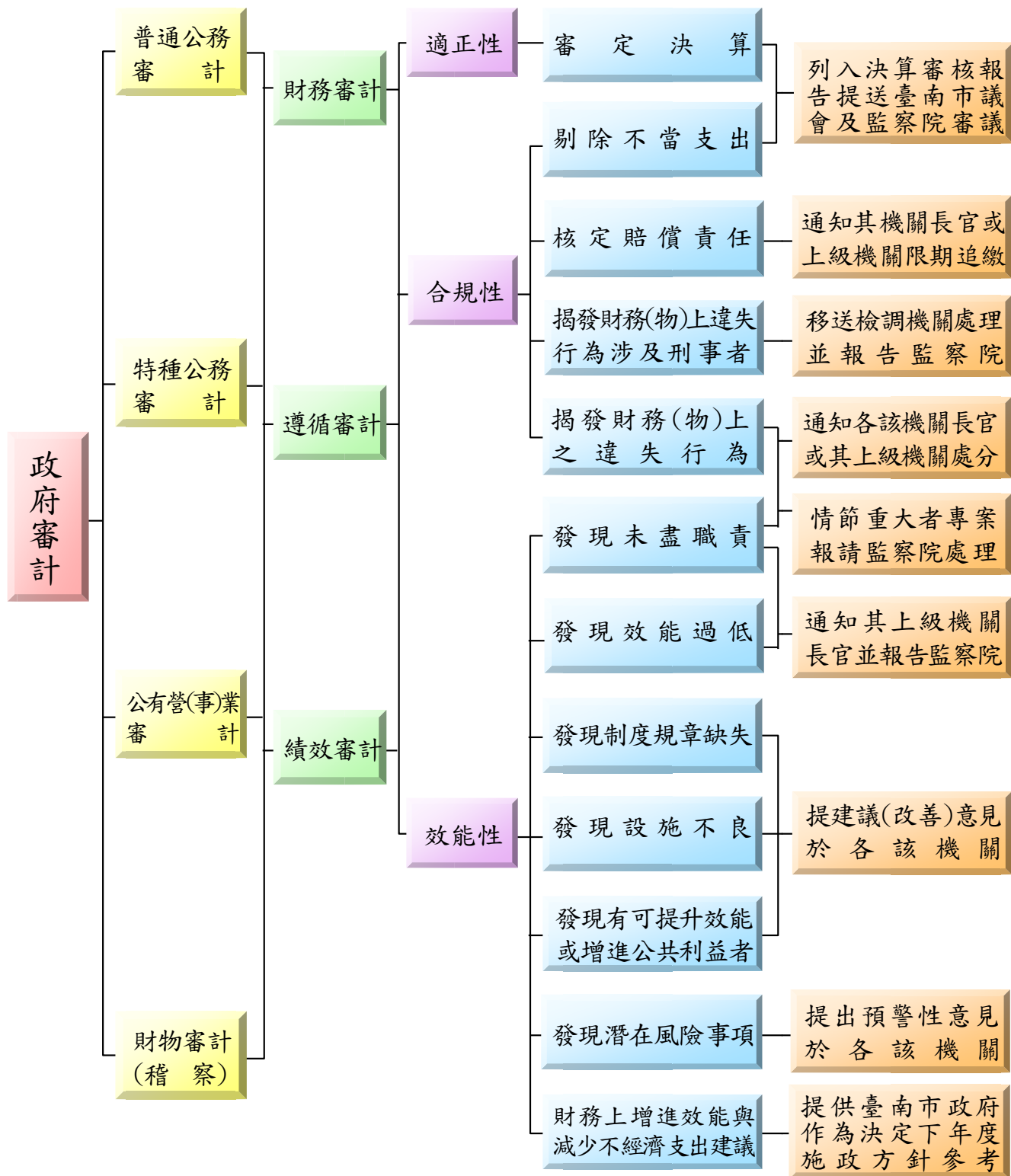

中華民國 105 年度臺南市地方總決算審核報告 (含附屬單位決算及綜計表)

目 錄

前 言

甲、總述

壹、總預算執行之審核	甲 — 1
貳、施政計畫實施之考核	甲 — 11
參、政府資產負債之查核	甲 — 30
肆、營業基金決算之審核	甲 — 35
伍、非營業特種基金決算之審核	甲 — 37
陸、各方建議意見	甲 — 42
柒、決算審核綜合成果	甲 — 71
捌、臺南市議會審議總預算案暨附屬單位預算及綜計表決議事項各機關 辦理情形之查核	甲 — 80

乙、決算審核結果

決算審核結果重要審核意見彙總索引	乙 — 1
壹、市議會主管	乙 — 9
貳、市政府主管	乙 — 9
參、民政局主管	乙 — 31
肆、地政局主管	乙 — 42
伍、消防局主管	乙 — 47
陸、稅務局(財政稅務局)主管	乙 — 53
柒、教育局主管	乙 — 57
捌、文化局主管	乙 — 65
玖、農業局主管	乙 — 71
拾、水利局主管	乙 — 79

拾壹、工務局主管	乙	86
拾貳、交通局主管	乙	94
拾參、觀光旅遊局主管	乙	98
拾肆、經濟發展局主管	乙	103
拾伍、社會局主管	乙	109
拾陸、勞工局主管	乙	114
拾柒、衛生局主管	乙	119
拾捌、都市發展局主管	乙	125
拾玖、環境保護局主管	乙	129
貳拾、警察局主管	乙	135
貳拾壹、統籌支撥科目	乙	140
貳拾貳、第二預備金	乙	141

丙、最終審定數額表

壹、總決算歲入歲出決算審定數簡明比較表	丙	1
貳、總決算審定後收支簡明比較分析表	丙	3
參、融資調度決算審定表	丙	4
肆、營業基金損益計算審定數額綜計表(機關別)	丙	5
伍、非營業特種基金收支餘絀審定數額綜計表—作業基金(基金別)	丙	7
陸、非營業特種基金來源用途及餘絀審定數額綜計表—特別收入基金 (基金別)	丙	13

丁、其他附表

壹、歲入來源別決算審定表	丁	1
貳、歲出政事別決算審定表	丁	3
參、歲出機關別決算審定表	丁	5
肆、以前年度歲入來源別轉入數決算審定表	丁	11
伍、以前年度歲出機關別轉入數決算審定表	丁	13
陸、歲出決算修正數明細表	丁	17

柒、以前年度歲入轉入數決算修正數明細表	丁—	17
捌、總決算審定後歲入歲出性質及餘絀簡明比較分析表	丁—	19
玖、營業基金決算審定數簡表	丁—	20
拾、營業基金營業收支暨盈虧審定數簡表	丁—	20
拾壹、營業基金盈虧撥補審定數額綜計表(機關別)	丁—	21
拾貳、營業基金盈虧審定後資產負債綜計表(科目別)	丁—	23
拾參、非營業特種基金決算審定數簡表—作業基金(科目別)	丁—	25
拾肆、非營業特種基金收支暨餘絀審定數簡表—作業基金(基金別)	丁—	26
拾伍、非營業特種基金餘絀撥補審定數額綜計表—作業基金(基金別)	丁—	27
拾陸、非營業特種基金餘絀審定後綜計平衡表—作業基金(科目別)	丁—	31
拾柒、非營業特種基金決算審定數簡表—特別收入基金(科目別)	丁—	32
拾捌、非營業特種基金來源用途及餘絀審定數簡表—特別收入基金 (基金別)	丁—	33
拾玖、非營業特種基金餘絀審定後綜計平衡表—特別收入基金 (科目別)	丁—	34
貳拾、營業基金及非營業特種基金長期債務舉借與償還彙總表	丁—	35

戊、附錄

壹、市庫年度出納終結報告之查核	戊—	1
貳、資產負債之查核	戊—	9
一、平衡表	戊—	9
二、政府投資目錄	戊—	13
三、財產量值總目錄	戊—	16
四、債款目錄(長期部分)	戊—	17
五、因擔保、保證或契約可能造成未來會計年度支出明細表	戊—	22
參、政府捐助財團法人效益評估表之審核	戊—	23
肆、重大公共建設計畫及採購執行情形之查核	戊—	25

審編說明

- 一、民國 105 年度簡稱本年度。
- 二、約數金額【如億(餘)元、萬(餘)元等】之表達，以餘數全捨為原則。
- 三、各項數字之百分比，因採四捨五入方式計算，細項數字百分比之和，與總計數之百分比或有差異。
- 四、統計表內數值為零者，以「—」表示；有數值惟未達表列統計單位者，以表達至小數點後 2 位為原則，或以「0」表示。
- 五、特別收入基金之預算數，係本年度法定預算數；至決算數及決算審定數，係包含本年度預算數、以前年度保留數及本年度報准先行辦理數等之執行金額。
- 六、國民住宅管理維護基金為臺南市政府都市發展局主管之非營業作業基金，經臺南市政府核定於 105 年 1 月 1 日結束。
- 七、臺南市政府財政處及臺南市政府稅務局於 105 年 7 月 6 日整併為臺南市政府財政稅務局，其機關名稱之表達以事實發生時點為判斷原則。

甲、總 述

壹、總預算執行之審核

本年度臺南市地方總決算審核結果，歲入決算審定為 727 億 6,063 萬餘元，連同債務之舉借 251 億 6,480 萬元，收入共計 979 億 2,543 萬餘元；歲出決算修正淨減列 100 萬元，審定為 727 億 2,721 萬餘元，連同債務還本 242 億 6,480 萬元，支出共計 969 億 9,201 萬餘元，以上收支相抵後產生賸餘 9 億 3,341 萬餘元(詳圖 1、丙—1 至 3 頁)。茲將本年度歲入、歲出預算執行之審核結果，說明如次：

圖1 歲入歲出總決算審定數
中華民國105年度

單位：新臺幣億元

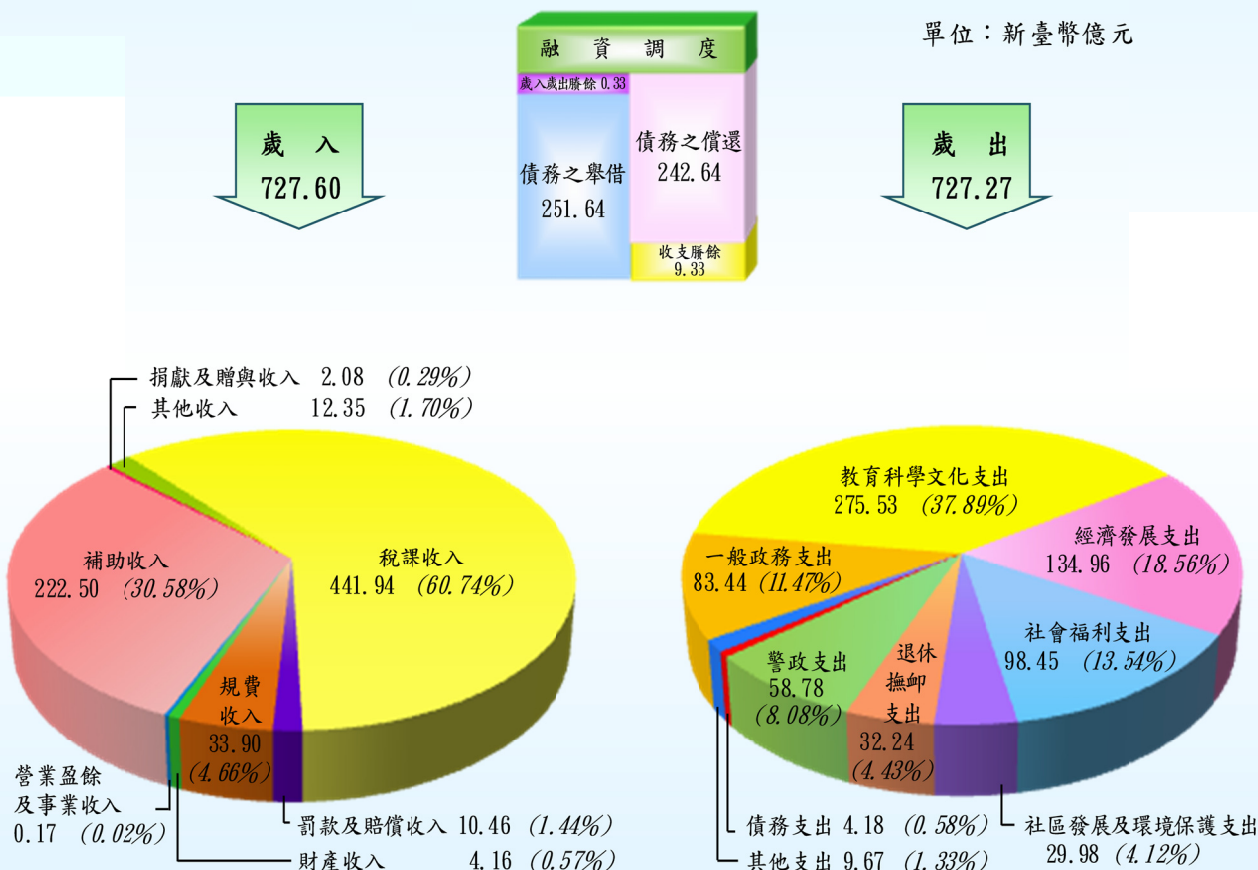

一、歲入、歲出決算審定數與預算數之比較

本年度歲入決算審定總額 727 億 6,063 萬餘元，較預算之 705 億 6,320 萬餘元超收 21 億 9,742 萬餘元(圖 2)，約 3.11%，主要係土地稅等稅課收入超收。又本年度歲入決算之應收保留數 31 億 185 萬餘元，占歲入預算之 4.40%，主要係部分中央統籌分配稅款尚未核撥入庫，保留繼續執行。

歲出決算審定總額 727 億 2,721 萬餘元，較預算之 772 億 1,080 萬餘元減支 44 億 8,359 萬餘元(圖 2)，約 5.81%，主要係按業務需要而減少支付或撙節支出所致(表 1)；其中以市政府主管及警察局主管賸餘金額最為龐鉅(表 2)。另本年度歲出決算之應付保留數 86 億 3,319 萬餘元，占歲出預算數 11.18%，較上年度同項比率 9.56% 增加，其中以工程規劃設計中、或規劃設計欠周致變更設計、或施工中尚未完工而予以保留繼續執行之比率為最高，約 72.10%；工程款、用地取得補償費或預付款等尚未檢據核銷，或未完成結報手續而予保留繼續執行之比率次之，約 15.42%(表 3)；其中以工務局主管及水利局主管等保留金額最為龐鉅(表 4)。

圖2 歲入歲出總決算審定數與總預算數及總決算數之比較
中華民國105年度



表 1 歲出經費賸餘分析表(原因別)

單位：新臺幣元

經 費 賸 餘 原 因	金 額	%
合 計	4,483,590,679	100.00
1. 按業務需要而減少支付或撙節支出。	1,945,910,006	43.40
2. 實際進用員額較少人事費節餘。	1,066,202,023	23.78
3. 營繕工程或採購財物結餘。	680,286,577	15.17
4. 收支併列預算收入未達而減支。	472,691,974	10.54
5. 補(捐)助或委辦計畫經費結餘。	191,327,662	4.27
6. 計畫變更致未實施或工作量減少。	60,485,437	1.35
7. 專案經費第一、二預備金未動支。	41,630,000	0.93
8. 因土地取得問題而未執行。	2,057,000	0.05
9. 其他。	23,000,000	0.51

表 2 歲出經費賸餘彙計表(機關別)

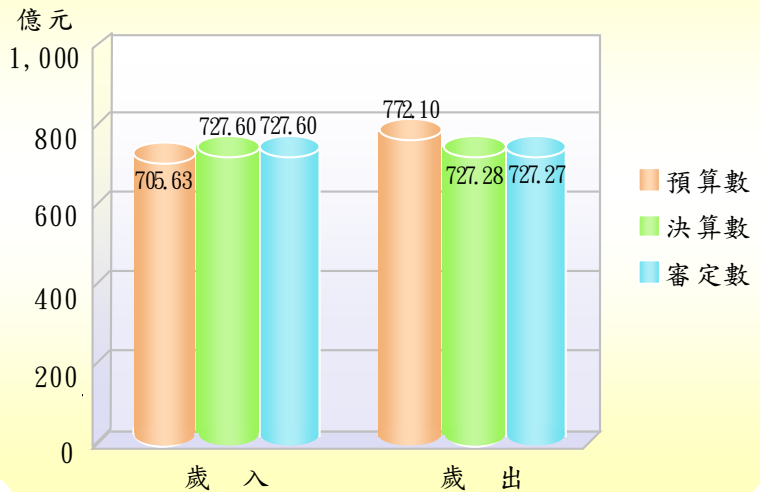
單位：新臺幣元

主管機關 (計畫)名稱	預算數	經費賸餘		主管機關 (計畫)名稱	預算數	經費賸餘	
		金額	占預算數 %			金額	占預算數 %
合計	77,210,807,000	4,483,590,679	5.81	都市發展局主管	344,953,000	21,243,285	6.16
市政府主管	1,879,065,000	① 660,610,568	35.16	衛生局主管	1,162,394,000	67,748,067	5.83
統籌支撥科目	4,678,808,000	③ 487,168,450	10.41	環境保護局主管	2,838,391,000	163,664,814	5.77
觀光旅遊局主管	245,829,000	24,644,021	10.02	社會局主管	6,674,072,000	321,245,188	4.81
農業局主管	3,558,647,000	328,121,114	9.22	消防局主管	1,628,341,000	74,852,404	4.60
市議會主管	653,190,000	60,217,354	9.22	工務局主管	5,595,188,000	256,447,650	4.58
地政局主管	1,236,502,000	112,522,805	9.10	文化局主管	1,556,158,000	64,113,586	4.12
經濟發展局主管	632,901,000	56,756,800	8.97	稅務局(財政稅務局)主管	584,657,000	21,182,545	3.62
水利局主管	4,346,813,000	⑤ 381,963,066	8.79	交通局主管	1,415,735,000	39,564,325	2.79
勞工局主管	304,094,000	24,329,507	8.00	教育局主管	26,291,863,000	④ 412,966,721	1.57
警察局主管	6,387,463,000	② 508,760,744	7.96	第二預備金	25,347,000	25,347,000	—
民政局主管	5,170,396,000	370,120,665	7.16	動支後餘額			

註：1. 經費賸餘金額欄前端所植①~⑤，係表示金額較高之前5個主管機關(計畫)。

2. 本年度第二預備金原編列預算數3億8,500萬元，經臺南市政府核准動支3億5,965萬餘元，賸餘2,534萬餘元，動支比率93.42%。

圖3 近5年度歲出經費賸餘及應付保留數分析



表 3 歲出應付保留數分析表(原因別)

單位：新臺幣元

保 留 原 因	經 費 種 類	合 計		營 繕 工 程	財 物 購 置	其 他
		金 額	%			
合 計		8,633,195,002	100.00	7,233,728,760 (83.79%)	413,144,890 (4.79%)	986,321,352 (11.42%)
1. 工程規劃設計中、或規劃設計欠周致變更設計中、或施工中尚未完工而予以保留。		6,224,611,889	72.10	5,564,298,664	210,513,132	449,800,093
2. 工程款、用地取得補償費或預付款等尚未檢據核銷，或未完成結報手續而予保留。		1,331,356,609	15.42	1,030,418,489	82,246,642	218,691,478
3. 計畫前置規劃作業延宕或欠周、或提報送審作業遲延、未於年度內辦理完成，仍需繼續辦理。		317,986,550	3.68	155,727,509	18,117,876	144,141,165
4. 計畫未確定，或因配合主體工程進度及其他計畫執行，或因協調溝通不良而未於年度內發包，或因工程合約工期逾預算執行期間，需保留下年度繼續執行。		231,619,051	2.68	221,788,952	4,590,844	5,239,255
5. 因民眾抗爭致用地尚未取得或未辦妥徵收作業手續，致計畫停頓，或需配合次年度預算致延後執行而予保留。		127,410,113	1.48	107,147,457	15,275,656	4,987,000
6. 經費支用辦法尚未確定、或計畫歷經多次招標未成、或工程因承包商營運問題，或與承包商訴訟中及其他應付款項尚待支付而辦理保留。		98,149,369	1.14	85,856,695	163,000	12,129,674
7. 因補助計畫之獲准核定或補助機關核撥經費較遲。		58,336,800	0.68	58,228,800	—	108,000
8. 工程因天然災害停工搶修，或計畫因法令修訂，而重新擬定或變更工作內容，仍需繼續執行。		1,200,000	0.01	1,200,000	—	—
9. 其他零星計畫之保留款。		242,524,621	2.81	9,062,194	82,237,740	151,224,687

表 4 歲出應付保留數彙計表(機關別)

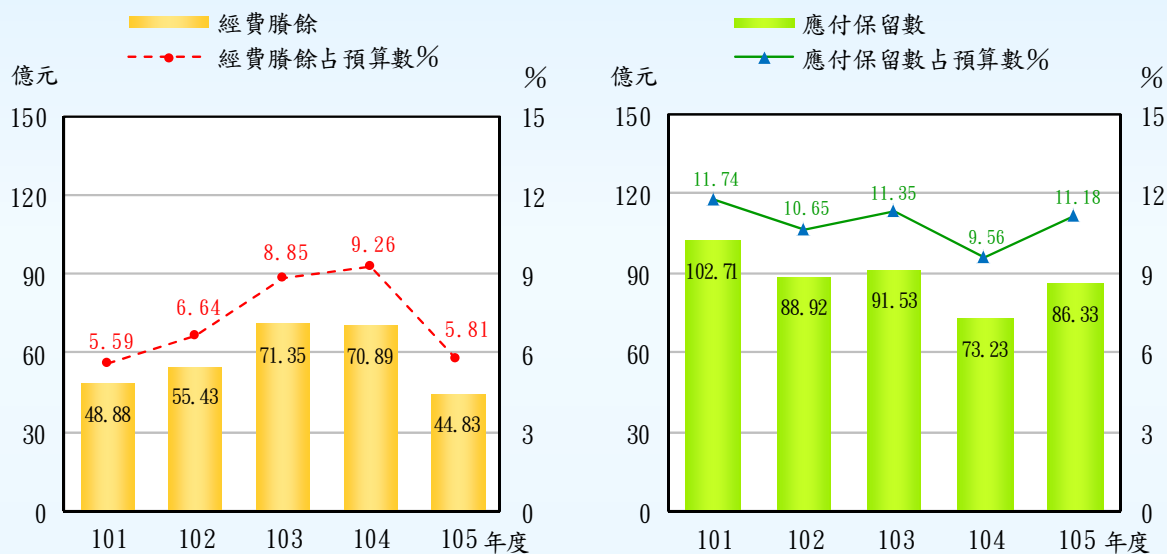
單位：新臺幣元

主 管 機 關 (計畫)名稱	預 算 數	應 付 保 留 數		主 管 機 關 (計畫)名稱	預 算 數	應 付 保 留 數	
		金 額	占預算數%			金 額	占預算數%
合 計	77,210,807,000	8,633,195,002	11.18	衛生局主管	1,162,394,000	88,653,537	7.63
交通局主管	1,415,735,000	③ 855,741,169	60.45	統籌支撥科目	4,678,808,000	303,729,751	6.49
工務局主管	5,595,188,000	① 2,798,481,931	50.02	市政府主管	1,879,065,000	113,411,085	6.04
文化局主管	1,556,158,000	④ 742,060,843	47.69	民政局主管	5,170,396,000	241,242,405	4.67
水利局主管	4,346,813,000	② 1,716,198,448	39.48	警察局主管	6,387,463,000	160,181,539	2.51
都市發展局主管	344,953,000	108,335,357	31.41	社會局主管	6,674,072,000	130,403,629	1.95
經濟發展局主管	632,901,000	97,538,487	15.41	市議會主管	653,190,000	3,199,777	0.49
觀光旅遊局主管	245,829,000	36,890,915	15.01	勞工局主管	304,094,000	1,300,000	0.43
農業局主管	3,558,647,000	⑤ 515,345,851	14.48	教育局主管	26,291,863,000	64,454,629	0.25
地政局主管	1,236,502,000	159,696,864	12.92	稅務局(財政稅務局)主管	584,657,000	315,012	0.05
環境保護局主管	2,838,391,000	342,514,581	12.07	第二預備金 (動支後餘額)	25,347,000	—	—
消防局主管	1,628,341,000	153,499,192	9.43				

註：應付保留數金額欄前端所植①~⑤，係表示應付保留金額較多之前5個主管機關(計畫)。

二、歲入、歲出與收支之平衡

本年度經常收入(包括直接稅、間接稅、賦稅外收入)為 727 億 188 萬餘元，經常支出(包括一般經常支出、債務付息及事務支出及預備金)為 589 億 7,622 萬餘元，經

常收支相抵，產生賸餘 137 億 2,565 萬餘元；資本收入(減少資產收入)為 5,874 萬餘元，資本支出(包括增置或擴充改良資產、增加投資及預備金)為 137 億 5,098 萬餘元，資本收支相抵，產生短絀 136 億 9,224 萬餘元，經以經常收支賸餘支應後，歲入歲出賸餘 3,341 萬餘元(圖 4)。

圖 4 資本收支及移用經常收支賸餘之變動

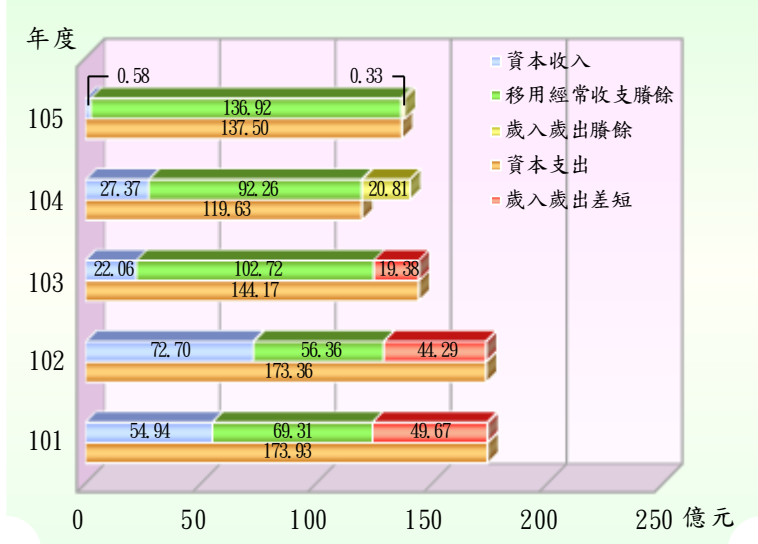

就整體收支而言，本年度經常

收入因稅課收入超收(稅課收入較

預算數及 104 年度分別增加 30 億 2,540 萬餘元及 20 億 7,870 萬餘元)等，致經常收入較預算數及 104 年度分別增加 22 億 9,168 萬餘元及 38 億 5,983 萬餘元；經常支出因業務實際需要減少支付、實際進用員額較少之人事費節餘，較預算數減少 35 億 3,418 萬餘元，與 104 年度相較，增加 14 億 4,204 萬餘元；本年度經常收支賸餘 137 億 2,565 萬餘元，較預算數及 104 年度分別增加 58 億 2,586 萬餘元及 24 億 1,779 萬餘元，經常收入尚足以支應經常支出。

資本收支方面，本年度資本收入因市有土地出售結果較預計減少，致資本收入較預算數及 104 年度分別減少 9,425 萬餘元及 26 億 7,843 萬餘元；資本支出因早期農水路更新改善等工程結餘，較預算數減少 9 億 4,940 萬餘元，與 104 年度相較，增加 17 億 8,711 萬餘元，本年度資本收入仍無法支應資本支出，資本收支短絀 136 億 9,224 萬餘元，較預算數減少短絀 8 億 5,515 萬餘元，與 104 年度相較，增加短絀 44 億 6,555 萬餘元，經移用經常收支賸餘支應鉅額資本收支短絀。

本年度歲入歲出賸餘 3,341 萬餘元，與預算差短比較相距 66 億 8,101 萬餘元。截至本年度止，該府 1 年以上公共債務未償餘額審定數 554 億 7,270 萬元，未滿 1 年

公共債務未償餘額 135 億 2,013 萬餘元，合計 689 億 9,283 萬餘元，較上年度公共債務未償餘額審定數 730 億 7,226 萬餘元，減少 40 億 7,943 萬餘元，約 5.58%。近年該府積極推動財政健全方案，本年度債務餘額雖已降低，惟債務負擔仍然沉重，允宜賡續研謀具體有效開源節流措施，妥為控制歲出規模及強化財政管理，達成財政永續目標。

茲將年來本處審核臺南市地方總預算之執行所提審核意見，摘要列述如次：

(一)推動財政健全方案，歲入歲出決算短絀大幅縮短，財政努力已具成效，惟節流措施推動成效未彰顯，仍待積極推動執行。

臺南市自 103 年度推動財政健全方案後，歲入歲出決算短絀大幅縮短，由推動前 101 及 102 年度短絀 49 億 6,728 萬餘元及 44 億 2,944 萬餘元，縮短至 103 年度短絀 19 億 3,882 萬餘元，104 年度起轉為賸餘，104 及 105 年度分別賸餘 20 億 8,117 萬餘元及 3,341 萬餘元，財政努力已具成效，惟在節流措施方面，核有下列情事，經函請檢討改善。

1. 近年來已推動多項組織精簡或整併措施有效運用人力資源，惟人事費仍持續呈擴張趨勢，占歲出決算數比率超逾 5 成，影響財政健全：該府近年來已推動多項組織精簡或整併措施，如 102 年 4 月 1 日訂定「臺南市各區公所組織規程」，劃一各區公所組織規程，精簡 36 課室，減列員額 187 人；105 年 7 月將財政處與稅務局整併為財政稅務局，縮減員額 60 人；106 年 7 月 3 日提出戶政組織精簡檢討，將原有 37 個戶政事務所整合為 18 個，規劃精簡 29 名人力，均有利於組織調整與精進，有效運用人力資源，惟該府 103 至 105 年底實際員額(含地方教育發展基金)分別為 27,668、27,278 及 27,751 人，較推動財政健全方案前之 101 及 102 年度 27,389 及 27,486 人增加，人事費決算數亦由 101 年度 354 億 9,763 萬餘元，增加至 105 年度 365 億 7,168 萬餘元，增加 10 億 7,404 萬餘元，增幅 3.03%；復分析人事費占自籌財源比率，103 至 105 年度分別為 120.13、119.05 及 121.52%，較 101 及 102 年度之 108.87 及 104.17% 增加；人事費占自有財源比率，103 至 105 年度分別為 74.90、73.85 及 72.40%，亦較 101 及 102 年度之 72.16 及 70.11% 增加；人事費占歲出決算數比率，103 至 105 年度分別為 49.05、52.21 及 50.29%，較 101 及 102 年度之 42.98 及 45.44%，亦呈增加趨勢，人事費用占自有財源已逾 7 成，占歲出

經費逾 5 成，勢將排擠其他政務支出。允宜加強檢討各機關(基金)人力評鑑，有效控減人事費用。(詳乙—19 頁)

2. 積極推動節流計畫並達到預期目標，惟預期及實際效益均大幅下降：該府為改善財政狀況，積極辦理各項節流計畫，包含：「加強預算執行，嚴格控制經費支出」、「管制組織員額，落實公務人員之精簡」、「妥善運用民間資源，減輕本府財政負擔」、「加強財務管理，提升財務效能」、「積極推動執行四省計畫(省電、省油、省水、省紙)」等措施，102 至 105 年度實際效益分別為 1 億 1,844 萬餘元、23 億 4,691 萬餘元、6 億 1,814 萬餘元及 2 億 6,412 萬餘元，目標達成率分別為 124.97、133.77、266.72 及 394.73%，本年度各直轄市及縣市財政績效與年度預算編製及執行情形經中央考核結果，臺南市總成績為 81 分，排名 22 個市縣之第 3 名，其中節流績效項目成績 82.7 分、排名第 6 名，已較上年度 20 名大幅進步，惟近 3 年度(103 至 105 年度)節流成效占歲出決算數之比率分別僅 3.19、0.89 及 0.36%，節流計畫之預期及實際效益均大幅下降，對歲出貢獻比率亦大幅縮減，允宜參考其他市縣做法積極研提創新節流措施，如臺北市及新北市運用「堪用財物交流平台」進行動產移撥與財物交流等，以提升節流績效，促使財政永續發展。(詳乙—19 頁)

(二)積極開發行動應用軟體 APP 功能，優化政府服務品質，惟管理維護情形未盡妥適，亟待加強改進提升功能。

該府為優化政府服務品質，因應 4G 時代的來臨，陸續開發各類行動應用軟體(APP)，截至本年底供民眾下載使用之 APP 計有 17 款，建置經費 982 萬元。經查執行情形，核有：1. 大臺南公車 APP 有 6 成受訪民眾未曾使用、臺南市地政 e 網通 APP 上架近 1 年，下載人數僅 1,388 人次，下載次數或使用率偏低；2. 部分 APP 便民服務資訊建置未臻周全，如大臺南公車 APP 欠缺轉乘或路程規劃等必要資訊、臺南市地政 e 網通 APP 未整合提供地段地號座落、門牌等資訊；3. 「旅行台南」APP 之部分便民服務資訊與臺南市政府資料開放平台資料未符；4. 部分 APP 久未維護更新，如臺南清運網 APP 於上架 1 年後未辦理維護更新，致使用者下載後無法查詢附近清運點資訊，影響政府形象等情事，經函請檢討改善。(詳乙—27 頁)

(三)提升市民卡服務品質，建置市民卡票卡管理系統及推動臺南行動市民卡，以便利市民生活，惟執行作業欠積極，發卡量未如預期，亟待檢討改善。

該府為打造臺南成為具有豐厚文化底蘊的智慧城市，並為提升市民認同、建構專屬臺南的智慧卡商業服務環境及擴大市民生活便利性，於104年4月1日發行「一般卡」、「寶貝卡」、「學生卡」及「社福卡」等4類市民卡，並建置「臺南市市民卡票卡管理系統」及推動「臺南行動市民卡」等措施，便利民眾申請及使用市民卡，截至本年底止實際發卡量350,164張，經費列支3,863萬餘元。經查執行情形，核有：1. 為行銷市民卡，雖推出觀光景點出示優惠及作為市立圖書館借書證等措施，惟接受度不高，發卡量僅占預計3成，未達目標；2. 設置一卡通端末設備便利民眾多元繳納款項，惟每台設備平均每年使用次數不到50次者計有70個機關，約71.43%，其中25個機關未曾使用，設備效益欠佳；3. 「臺南行動市民卡」推行1年僅申辦131張，市民申請意願偏低；4. 市民卡官方網站未揭露申辦費用、補卡程序及行動市民卡申辦作業，資訊公開未完備；5. 為建置市民卡資料庫系統及市民卡加值應用服務，設立「臺南市市民卡票卡管理系統」，惟介接戶役政資料延遲，驗收後無法上線運轉等情事，經函請檢討改善。(詳乙—37頁)

(四)災害防救深耕計畫連續2年經內政部評鑑為特優，惟部分區公所執行情形未為周妥，亟待研謀改善，以健全災害防救效能。

消防局接受消防署103至105年度補助辦理「災害防救深耕第2期計畫」(期程103至106年度)經費計3,145萬餘元，以建立區層級災害防救體制，冀達成強化基層災害防救運作能力等計畫目標，104及105年度經內政部評鑑特優。經查執行情形，核有：1. 部分區公所未依規定期限檢討修正地區災害防救計畫，或報請災害防救會報備查；2. 部分行政區地震避難收容處所並無規劃室內場所，影響短、中、長期收容安置作業；3. 部分避難收容處所安全性欠佳，或設備不足，影響避難收容處所之功能；4. 編印市民防災手冊強化民眾防救災意識及自救能力，並提供民眾災後復原及申請政府協助的各種社會救助途徑，惟未訂定相關防救災害對策，納入臺南市地區災害防救計畫等情事，經函請檢討改善。(詳乙—51頁)

(五)積極辦理臺灣蘭花生物科技園區經營管理，推動蘭花產業及行銷國際，惟園區設施使用率偏低，亟待研謀改善。

前臺南縣政府為推動蘭花產業，整合花卉產銷制度及研發技術，促進國內蘭花產業再升級，開拓國際行銷，向行政院提報設置臺灣蘭花生物科技園區，興建項目

包括大地開發、排水、道路等基礎建設，及營運服務中心、國際花卉展覽館、蘭花生態公園與標準示範溫室等設施，全數工程已於 101 年 12 月完成驗收，結算金額 17 億 9,571 萬餘元(中央補助 17 億 894 萬元、地方配合款 8,676 萬餘元)，由農業局經營管理該園區。經查執行情形，核有：1. 與臺灣蘭業股份有限公司終止委託營運契約後，園區管理服務僅剩空間出租及公共設施維護，惟迄未調查相關業者進駐需求，研議辦理其他附加服務之可行性，影響產業群聚價值之發揮；2. 國際花卉展覽館、蘭花生態公園與營運服務中心之辦公室、會議室使用(出租)率偏低；3. 部分承租台灣糖業股份有限公司土地租約即將於 112 年到期，園區土地租賃及公共設施委外營運期間之擬訂，尚未研謀因應作為；4. 現行公共設施維護管理費用計算方式未考量設備維修折舊汰換所需經費；5. 臺灣國際蘭展籌備期程過於迫促，影響策展品質及招商成效等情事，經函請檢討改善。(詳乙—75 頁)

(六)積極辦理雨水下水道建設及維護管理，保障民眾生命財產安全，惟執行情形有欠周妥，亟待加強辦理。

水利局為保障民眾生命財產安全，辦理雨水下水道興建及管理維護作業，本年度規劃辦理雨水下水道相關工程計 26 案，編列相關工程預算 3 億 102 萬餘元及雨水下水道維護及管理預算 5,110 萬元，實支數分別為 1 億 1,228 萬餘元，約 37.30 %及 2,681 萬餘元，約 52.47%。經查執行情形，核有：1. 雨水下水道建設完成長度實施率仍低於全國平均數；2. 雨水下水道地理資訊系統功能未臻完善，各模組間未能建立橫向整合，易肇生缺漏、重複或時程衝突等情事；3. 「臺南市下水道管理自治條例」未周延規範，且對於違法事項欠缺行政裁罰之規定；4. 部分行政區之人孔檢查率偏低；5. 雨水下水道縱走修補作業完成率未及 3 成；6. 多數行政區之雨水下水道系統規劃報告完成已逾 30 年，迄未檢討更新；7. 部分行政區雨水下水道規劃報告之降雨量再現期未達 2 年，迄未檢討調整，不符現在暴雨型態，影響防災及排洪能力；8. 違規穿越雨水下水道之危險管線遲未遷移等情事，經函請檢討改進。(詳乙—80 頁)

(七)積極爭取中央 M 臺灣計畫經費，完成建置寬頻管道，惟使用情形欠佳，亟待檢討改進。

為提供臺南地區寬頻業者租賃鋪設纜線，加速光纖到府建設，達成加速寬頻網路建設目標，配合行政院 94 年間核定「M 臺灣計畫—寬頻管道建置計畫」，前臺南縣及

原臺南市政府於 95 至 99 年間分年提出申請補助計畫書，報經內政部營建署(下稱營建署)核定計畫總經費 22 億 4,244 萬餘元，其中營建署補助 19 億 6,237 萬餘元，地方配合款 2 億 8,007 萬餘元，完成寬頻管道長度 555,613 公尺，截至本年底止，已完成佈設公務光纖纜線計 107,900 公尺，以作為 e 化政府、無線通訊、社區監控及號誌等公務使用。經查營運管理維護情形，核有：1. 完工後未積極推動後續應用或相關改善措施，任由設施長期間置，無法發揮預期功能與效益；2. 公務光纖纜線需求事前評估過於樂觀，後續未積極整合各公部門推動公務應用，致公務佈纜成效欠佳；3. 部分寬頻管道路段仍有業者未申請即私自佈設纜線，或仍附掛於道路側溝，未依預定需求遷入寬頻管道，致管道使用率偏低等情事，經函請檢討改進。(詳乙—91 頁)

(八)積極設置 T-Bike 公共自行車系統，完成公共運輸最後一哩路服務目的，便利民眾交通需求，惟執行情形未盡理想，允宜檢討改善。

交通局為藉由公共運輸系統及自行車道路網搭配自行車租賃站服務，鼓勵民眾使用公共自行車作為短程接駁運具，規劃並建置 T-Bike 公共自行車系統，截至 106 年 4 月底計耗資 1 億 449 萬元，設置 33 處自行車租賃站，並整合使用多卡通或信用卡之租賃系統，以滿足民眾日常交通運輸需求，及完成公共運輸最後一哩路服務目的。經查執行情形，核有：1. 原規劃自 104 年起 4 年內建置 200 座公共自行車租賃站，惟建置進度落後；2. 民間捐贈設置 T-Bike 租賃站之營運漸有成效，惟捐贈站點仍少；3. 尚未建立大眾運輸工具與 T-Bike 間之轉乘優惠，難以達成節能減碳之政策目標；4. T-Bike 涵納交通局及觀光旅遊局租借系統，系統間自行車無法互相借還，服務不便民；5. 強調最後一哩路服務，惟火車站及轉運站周邊等租賃站點設置仍少，影響民眾借用意願；6. 礙於法規規範 T-Bike 不得雙載，但交通部已研議修法放寬附載幼童之限制，俟法規修正後可研議調整加裝兒童座椅或提供親子共乘車種，提升租借率；7. T-Bike 童車出借數量供不應求，且提供出借服務之場所僅有 1 處；8. 因應行動科技發展之趨勢，開發 T-Bike APP 系統供民眾使用，惟下載使用人數不及會員人數四成；9. 市政府開放資料平台所列 T-Bike 租賃站資料久未更新；10. 對公共自行車相關數據分析與運用，僅限於各租賃站借還車次數，允宜進行大數據分析，作為評估後續相關施政之參考等情事，經函請檢討改善。(詳乙—96 頁)

以上，各機關執行歲入歲出預算有關缺失，業據函復提出妥善改進措施，本處已列管繼續注意其改善成效。

貳、施政計畫實施之考核

臺南市政府為實現「文化首都」、「科技新城」、「觀光樂園」與「低碳城市」四大願景，使臺南成為一個具在地特色與國際競爭力的宜居城市，秉持「清廉勤政、傳承創新」的施政理念，賡續檢討與執行建設新臺南十大旗艦計畫，落實「區域平衡」與「社會平衡」，推動「發展永續」、「環境永續」及「財政永續」。本年度行政院對臺南市政府計畫與預算考核結果，社會福利、教育、基本設施、財政績效與年度預算編製及執行等面向總成績為 354 分，較 104 年度之 345 分進步 9 分，進步分數於 22 個市縣中排名第

3，獲行政院增撥平衡預算補助經費 236 萬餘元。根據遠見雜誌「2016 全國縣市總體競爭力調查」，以 9 大構面、90 項指標評比結果，臺南市之總體競爭力於本島 19 市縣中排名第 10，其中「教育與文化」及「醫療與衛生」等 2 構面表現最優，分別排名第 4 及第 5，而「社會福利」及「治安」等 2 構面亟待加強，分別排名第 16 及第 19。該府參考行政院本年度施政方針，配合該府市政建設中程施政計畫、當前市政發展及未來需求，據以訂定民政、教育、農業、經濟發展等 27 類施政綱要。茲將本年度各機關施政計畫及重點之實施情形與執行結果等，說明如次：

一、施政計畫之實施情形

本年度臺南市各主管機關計有公務機關單位 64 個(分預算及所屬單位 80 個)，依照上述施政綱要及行政院訂定之預算籌編原則與本年度直轄市及縣(市)地方總預

表 1 施政工作計畫實施結果彙總表

主管機關 (計畫)名稱	單位預算 機關數	核定計 畫項數	未執行 計畫項數	已完 成計畫項數	尚待繼續 執行計畫項數
合計	64	496	(註) 2	328	166
市議會主管	1	8	—	6	2
市政府主管	3	35	—	19	16
民政局主管	40	303	1	239	63
地政局主管	1	12	—	9	3
消防局主管	1	3	—	—	3
稅務局(財政稅務局)主管	1	3	—	2	1
教育局主管	3	7	—	4	3
文化局主管	1	14	—	4	10
農業局主管	1	19	—	10	9
水利局主管	1	5	—	—	5
工務局主管	1	5	—	2	3
交通局主管	1	9	—	2	7
觀光旅遊局主管	1	8	—	2	6
經濟發展局主管	2	8	—	3	5
社會局主管	1	9	—	2	7
勞工局主管	1	7	1	5	1
衛生局主管	1	7	—	3	4
都市發展局主管	1	6	—	2	4
環境保護局主管	1	12	—	2	10
警察局主管	1	9	—	6	3
統籌支撥科目	—	6	—	5	1
第二預備金	—	1	—	1	—

註：本年度未執行計畫 2 項如次：

1. 民政局主管之藝文研習班教學環境設備改善計畫預算 17 萬元，因藝文研習收入未如預期，故未執行。
2. 勞工局主管之補助勞工保險等經費 300 萬元，因本年度無應補助被保險人 5 年內應追補之保費差額，故未執行。

算編製要點，並配合行政院施政方針、市政建設中程施政計畫、當前市政發展與未來需求，編定施政(工作)計畫 496 項，其中，未執行者 2 項(0.40%)，已完成者 328 項(66.13%)，尚在執行者 166 項(33.47%)(表 1)。本年度歲出決算審定數 727 億 2,721 萬餘元，較 104 年度之 694 億 9,806 萬餘元，增加 32 億 2,915 萬餘元，其中經濟發展支出 134 億 9,629 萬餘元(18.56%)，較 104 年度之 116 億 6,205 萬餘元，增加 18 億 3,424 萬餘元，主要係辦理水銀路燈落日計畫及陸軍飛彈砲兵訓練指揮部關廟校區聯外道路等工程所致；一般政務、教育科學文化、社區發展及環境保護、社會福利及其他等支出數額，亦較 104 年度增加。次按歲出政事別分析(圖 1)，本年度教育科學文化支出 275 億 5,356 萬餘元(37.89%)，居各項之冠，其餘尚有經濟發展支出 134 億 9,629 萬餘元(18.56%)、社會福利支出 98 億 4,562 萬餘元(13.54%)、警政支出 58 億 7,870 萬餘元(8.08%)、退休撫卹支出 32 億 2,417 萬餘元(4.43%)、債務支出 4 億 1,824 萬餘元(0.58%)及其他各項支出合計 123 億 1,061 萬餘元(16.92%)(詳丙

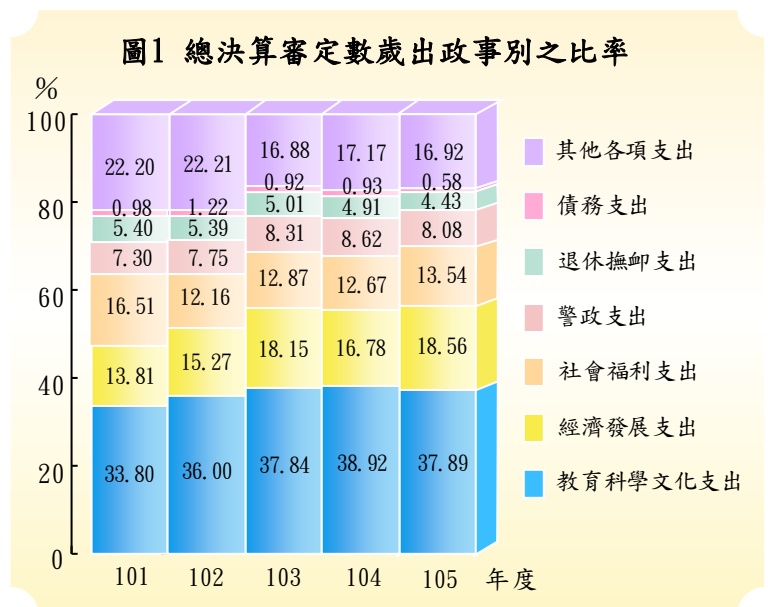

-1 頁)。其中教育科學文化支出加計退休撫卹及債務等各類法定義務及社會福利支出，合計 410 億 4,159 萬餘元(56.43%)，已逾歲出決算審定數半數，且較 104 年度之 399 億 1,561 萬餘元，增加 11 億 2,598 萬餘元，影響政府資源配置彈性，在債務負擔仍然沉重之際，允宜考量經濟成長與永續發展，妥慎配置有限資源，提升城市競爭力及地方治理效能。

二、施政重點之實施情形及執行結果

臺南市政府本年度推動各項政務措施，業獲致具體成效，惟間有部分計畫核有進度落後，影響整體執行績效等情事，有待檢討研謀改善。有關臺南市整體施政結果，茲依本年度施政重點實施情形，及本處審核結果，彙整摘述如次：

(一)行政管理業務

本年度施政重點經各相關機關執行結果，包括：

1. 列管重大公共建設案件，建構完備管考追蹤體系：本年度列管 1,000 萬元以上工程計 272 件，截至本年底，已完工 121 件，餘 151 件持續辦理中；召開 12 次災後復建工程進度檢討會議，掌握各項復建工程發包及完工情形；配合「重點防汛工程防汛(颱)整備抽查小組」針對 1,000 萬元以上工程實地進行 8 次抽查。

2. 推動節能減碳績效管理制度，落實節能減碳推動委員會等設立分層管理制度之運作；召開第 15 至 17 次節能減碳推動委員會，檢討各機關學校節能成效。獲經濟部水利署「105 年節約用水績優單位及節水達人選拔活動」機關組節水績優獎。

3. 提升市府 1999 話務中心服務效能：本年度 1999 市民服務熱線年度總話務量計 271,517 通，服務量(含電話及 OPEN 1999 管道)較上年度成長 11%，派工平均處理天數為 1.2 天。

4. 辦理臺南市原住民家戶訪視調查實施計畫，本年度完成訪視 544 戶，並發送原住民權益服務手冊給受訪家戶。受理臺南市各幼兒園原住民子女幼兒園學費申請，計 400 人受益；辦理原住民急難救助 26 件，補助中低收入戶原住民建購住宅 12 件。

5. 打造多元英語學習管道，增進公務人員英語能力：運用 IPA(Importance — Performance Analysis, 重要性—表現分析法)，本年度辦理英語認證班、主題式會話班等英語學習課程計 35 班期，計培訓 5,936 人次，總時數達 22,614 小時。臺南市公務人力發展中心本年度獲勞動部勞動力發展署「國家人才發展獎-機關團體獎」。

有關各相關機關之執行情形，經本處審核結果，核有：1. 積極推動開源節流措施，財政狀況已有改善，惟債務負擔仍然沉重；2. 推動財政健全方案，歲入歲出決算短絀大幅縮短，財政努力已具成效，惟節流措施推動成效未彰顯；3. 積極規劃重大建設，建置宜居城市，惟施政績效管理之考評與列管情形未臻周延；4. 一般性補助款中央考核總成績進步並獲增撥補助款，惟部分項目執行率偏低；5. 每年度應收未收行政罰鍰清理金額呈上升趨勢，惟債權憑證清理機制未臻健全；6. 0206地震災後復建工程完工率達8成，惟部分工程仍未完成；7. 成立出國計畫審查會嚴格審查，避免非必要性重複考察計畫，惟規劃及回饋情形未臻妥適；8. 已通函各機關加強公有公共設施維護管理，惟國家賠償案件數及金額未見降低；9. 積極開發行動應用軟體APP功能，優化政府服務品質，惟管理維護情形未盡妥適；10. 爭取中央經費辦理

各項客家文化推廣活動，傳揚客家文化，惟學員出席率欠佳；11. 率全國之先全面完成經營區有線電視數位化，提供收視戶良好收視品質，惟對有線廣播電視系統業者監督作業欠周；12. 已積極與鄰近縣市成立跨域合作平台推動各項施政，惟執行量能仍有未足；13. 部分機關內部控制及內部審核未臻落實等情事，均待檢討改善。（詳乙—16至30頁）

（二）民政業務

本年度施政重點經各相關機關執行結果，包括：

1. 改善區里公共空間，落實地方建設：本年度各區公所辦理辦公廳舍修繕、0206地震災後復建工程及活動中心購置內部相關設備及整修工程 231 件；充分利用活動中心推展各項藝文活動，本年度辦理「臺南 105 年度市民學苑」101 班次及「2016 臺南市里社區活動中心藝術季」動靜態藝文活動 75 場次，參與人數約 12,000 人。

2. 強化民眾法律扶助諮詢服務：本年度提供民眾免費法律諮詢服務案件 7,375 件；督導各區持續強化調解委員會功能，本年度各區免費受理民眾調解糾紛案件 10,600 件，調解成立 8,766 件，比率 82.70%。

3. 全方位主動服務役男與徵屬，落實替代役男管理與運用：建構優質役政服務，積極推動替代役男辦理寒暑假弱勢學童課後照顧活動及暑假暨歲末期間關懷獨居老人及環境清潔活動，服務弱勢學童 1,182 人及獨居老人 230 人。本年度役政業務督訪獲內政部評鑑為優等。

4. 積極應用戶役政資訊系統推動跨機關服務：督導各區戶政事務所積極運用數位化資料，提升戶政便民服務，本年度代發他縣市轄區戶籍謄本 122,365 件，異地辦理戶籍登記 11,454 件，與監理站等相關機關配合推動跨機關一地受理通報延伸為民服務 97,042 件。

5. 鼓勵植存環保葬法，提升殯葬設施環境：設置臺南市首座骨灰植存專區，截至本年底已有 700 位先人完成植存；督導公立殯葬設施營運與管理，並針對私立殯葬設施不定期檢查，定期辦理殯葬服務業及殯葬設施評鑑，本年度評鑑結果公私立殯葬設施機關(經營業者)優等 13 家、甲等 16 家及殯葬禮儀服務業優等 6 家、甲等 8 家。

6. 精進宗教文化優質化：鼓勵興辦公益慈善暨社會教化事業，計輔導宗教團體提報活動計畫 257 次，獲內政部核定本年度興辦公益慈善暨社會教化績優團體 44 家。

有關各相關機關之執行情形，經本處審核結果，核有：1. 提升市民卡服務品質，建置市民卡票卡管理系統及推動臺南行動市民卡，以便利市民生活，惟執行作業欠積極，發卡量未如預期；2. 臺南市寺廟數量居全國之冠，惟監督管理未周延；3. 辦理村里集會所活動中心興建及修繕，改善民眾休閒空間，惟執行情形間有缺失；4. 設立殯葬專區並定期評鑑公私立殯葬業及設施，提供民眾優質殯葬服務，惟監督管理作業未盡周妥；5. 積極推動綠色環保多元葬法，植葬者 3 年免費，提升民眾植存意願，惟民眾接受度仍偏低；6. 為落實都市環境永續發展，推動建案放寬容積率公益回饋措施，惟執行情形未臻周妥等情事，均待檢討改善。(詳乙—37 至 41 頁)

(三)地政業務

本年度施政重點經各相關機關執行結果，包括：

1. 推動便捷服務：各地政事務所自 105 年 1 月 1 日增加買賣、信託及遺贈等跨所登記項目，本年度跨所登記案件計 30,636 件，跨區域合作代收其他縣市案件及受理「遠途先行審查」服務案件分別計 2,524 件及 2,984 件。經內政部地政業務-地籍及土地登記考評為優等。

2. 掌握地價動態，估計合理市價：配合內政部辦理基準地查估作業，本年度新增基準地 3 點，臺南市基準地共計 170 點；依法如期於 105 年 1 月 1 日公告土地現值，臺南市平均調幅為 7.87%，接近一般正常交易價格平均比例為 90.06%，達成內政部年度目標 90%；辦理土地徵收市價補償查估及評議作業，本年度提交評議 79 案、1,870 筆土地；辦理實價登錄作業，篩選去除異於市場行情及特殊交易案件後，本年度公布不動產交易價格資訊計 24,950 件，揭露率為 92.15%。經內政部地政業務-地價及不動產交易考評為優等。

3. 辦理測量業務：各地政事務所辦理土地複丈 60,915 筆、面積計 9,906 公頃，建物測量 17,872 筆、面積計 1,074 公頃；辦理柳營等 12 區地籍圖重測，重測土地 18,818 筆、面積計 1,391 公頃，重測結果於 105 年 10 月 28 日公告期滿，獲內政部國土測繪中心評核為優等；辦理白河區長安段圖解數位化地籍圖整合建置及都市計畫地形圖套疊計畫 2,267 筆，面積計 168.8 公頃，經內政部國土測繪中心評核為優等。

4. 市地重劃業務：持續辦理九份子、平實營區、新營客運轉運中心、新營長勝營區、永康物流及轉運專區、佳里國小及麻豆工業區等 7 個市地重劃業務，經內政部地

政業務-市地重劃考評為優等。

5. 維護農地重劃成果及賡續辦理早期農地重劃區農水路更新：改善農路、擋土牆及 U 型抽水溝長度計 87.43 公里；辦理早期農地重劃區農水路更新改善計畫，已完工者有後壁(十一)等 4 區、尚在施工者有六甲(十)等 4 區、規劃完成尚未施工者有安溪寮(二)等 4 區。

有關各相關機關之執行情形，經本處審核結果，核有：1. 已列管徵收及撥用土地後續使用情況，惟間有逾徵收計畫使用期限尚未使用或尚未變更編定；2. 地籍及土地登記業務經內政部考評優等，並推動多項跨縣市及跨所收件服務便民措施，惟執行情形仍未周妥；3. 市地重劃業務經內政部考評優等，惟部分都市計畫區土地閒置已久未辦理市地重劃或不利市地重劃；4. 積極建置地籍圖資地理資訊系統等開放民眾查詢應用，惟執行情形未臻完善；5. 辦理區段徵收及市地重劃開發業務，以活化土地利用，惟執行情形未為周妥等情事，均待檢討改善。(詳乙—44 至 47 頁)

(四)消防業務

本年度施政重點經各相關機關執行結果，包括：

1. 強化緊急救護能力，建立醫療指導醫師制度，提升到院前緊急救護急救成功率及救護品質：本年度推動全民 CPR 訓練計 582 場次，20,965 人次；聽取醫師專業醫療建議，加強救護勤務指導，並定期辦理各級救護複訓，培訓高級救護技術員，使到院前緊急救護設備及人員技能同步提升，本年度急救成功率達 23.03%。

2. 災害防救深耕計畫：綜整各行政區歷史災情、致災因子，推估災害潛勢影響區域，整合與協調相關權責機關與區公所間災害防救工作，強化災害防救資料庫，完成防災地圖及災害潛勢圖資修正，並辦理 37 區級兵棋推演計 37 場，提升第一線災害防救人員之應變能力，執行結果連續 2 年經內政部評鑑為特優。

3. 更新消防裝備及人員訓練：充實義消、民間救難團體及救災志願組織各項裝備器材，並持續辦理義消人員各項訓練計 828 次、2 萬餘人次，以強化義消等團體救災應變能力，執行成果獲內政部消防署本年度全國災害防救團體、婦女防火宣導隊及鳳凰志工隊評鑑為特優。

4. 提升火災調查及專業鑑識技術：成立「臺南市火災鑑定小組」，聘請警察、學界及工務等專業人士協助調查，定期辦理火災調查教育訓練，並運用氣相層析質譜儀

等科學量化數據進行鑑定，調查火災原因，本年度核發 204 份火災證明書，供受災戶辦理稅賦減免或保險理賠。

5. 火災預防及消防安全檢查：為排除一氧化碳中毒危險因子，補助民眾遷移或更換燃氣熱水器每戶 3 千元，計 230 戶，並推廣設置住宅用火災警報器，安裝於獨居老人、低收入戶及狹小巷道居家計 1,486 只，以維民眾生命財產安全。

有關各相關機關之執行情形，經本處審核結果，核有：1. 災害搶救業務連續 6 年經中央評鑑優等，惟消防水源整備運用及消防栓管理維護情形未臻周延；2. 緊急救護業務榮獲臺灣健康城市暨高齡友善城市創新成果獎，惟執行情形仍有待改進空間；3. 加強重大災害搶救區域聯防相互支援協定簽訂，惟執行情形未盡周延；4. 災害防救深耕計畫連續 2 年經內政部評鑑為特優，惟部分區公所執行情形未為周妥；5. 積極維護市定古蹟加強活化效益，辦理原台南合同廳舍修復工程，惟執行情形未盡周妥；6. 加強提升消防辦公廳舍功能，興辦第三救災救護大隊暨佳里分隊辦公廳舍車庫新建工程，惟執行情形未臻積極周延等情事，均待檢討改進。（詳乙—48 至 52 頁）

（五）稅務業務

本年度施政重點經各相關機關執行結果，包括：

1. 辦理地價稅清查並加強清理欠稅案件：依財政部計畫稽徵地價稅，落實地價稅稅籍清查，改課 53,411 筆，增加稅額 2 億 8,906 萬餘元，經財政部評核為「地價稅稅籍及使用情形清查作業」甲組第 3 名。

2. 定期辦理房屋稅、契稅清查及加強清理欠稅案件：依財政部計畫清查房屋稅籍計 131,299 件，改課 54,986 件，增加稅額 5 億 6,015 萬餘元，經財政部評核為「房屋稅稅籍及使用情形清查作業」甲組第 1 名。

3. 開徵使用牌照稅並加強辦理車輛總檢查：本年度開徵使用牌照稅，加強清理滯納欠稅案件，催繳取證 23,147 件，稅額 1 億 5,381 萬餘元，經財政部評核為「稅捐稽徵作業績效類-選案查核防止逃漏-使用牌照稅」甲組第 5 名及「稅捐稽徵作業績效類-徵收作業-使用牌照稅」甲組第 4 名。

有關各相關機關之執行情形，經本處審核結果，核有：1. 加強各項稅籍清查作業，開徵件數逐年增加，中央考核成績優良，惟部分稅捐稽徵作業未盡周延；2. 積極辦理地方稅欠稅防止及清理作業，經中央考核成績甲組第 2 名，惟清理作業仍未

理想；3. 加強執行私劣菸酒稽查及取締計畫，本年度查獲案件數居全國之首，惟執行情形未臻妥適；4. 建置房屋土地及財產管理資訊系統，強化市有財產之管理，惟管理情形未盡確實等情事，均待檢討改善。(詳乙—53 至 57 頁)

(六)教育業務

本年度施政重點經各相關機關執行結果，包括：

1. 完善教育體制，促進學校教學優質化：臺南市國中小辦理教學卓越發展拔尖亮點計畫計 25 校，參加本年度教育部教學卓越獎評選，獲 1 金 2 銀；海東國小、億載國小、瀛海中學及港明高中組成代表隊，參加 2016 年 RoboRAVE 日本加賀國際機器人大賽，在 176 隊參賽中，獲 13 項大獎，團體排名第 1。

2. 推動大眾天文教育，培訓體育專才：南瀛天文館提供民眾接觸科學、學習科學之機會，本年度入館參觀 46 萬人次；推動 12 年國教體適能檢測，鼓勵學校重視學生體能及身心健康，共設置 19 個體適能檢測站，完成檢測 3 萬 2,582 人次，設站及檢測人數為全國最高。

3. 建置安心通學環境：完成安心通學路線 504 條、培訓導護志工 2,986 人、設置愛心服務站 1,305 站；輔導進學國小等校參加教育部交通安全教育評鑑，獲「金安獎」；督導短期補習班安全學習環境，聯合稽查短期補習班公共安全 176 家、不定期查察幼兒園 242 園，另會同公路監理機關及警察機關辦理幼童專用車聯合稽查 110 場次。

4. 推動資訊教育，縮短數位落差：補助學校購置資訊教育軟硬體設備，建構完善學習環境；補助 274 所國中小(含分校)網路費；鼓勵學校參加資訊典範團隊選拔，將資訊科技融入教學；辦理教育部資訊教育推動細部計畫，經評定為特優；建置雲端虛擬機房及無線網路控制集中管理，積極推動數位學習與雲端服務整合，健全智慧城鄉教室環境。

有關各相關機關之執行情形，經本處審核結果，核有：1. 加強辦理國中小教師員額控管，進用代理代課教師，以因應少子女化導致超額教師問題，惟執行情形未盡周妥；2. 補助及協助所屬學校申請中央補助強化校園監視系統安全設備，以維學童校園安全，惟執行情形未盡周延；3. 積極辦理公有運動場館委外經營認養代管事宜，以活化場館使用，惟使用管理情形未盡妥適；4. 推動臺南市甲組棒球隊，以行銷臺南，惟推動成效欠佳；5. 爭取中央補助辦理運動 i 臺灣計畫，協助民間體育團

體辦理活動，提升城市活力，惟執行情形未盡嚴謹；6. 積極爭取教育部補助辦理國中小校舍耐震能力評估及補強工程，惟執行情形間有缺失；7. 積極改善校園設施提供師生優質教學環境，興建大橋國中第四期校舍工程，惟施工進度延宕等情事，均待檢討改善。(詳乙—60 至 64 頁)

(七)文化業務

本年度施政重點經各相關機關執行結果，包括：

1. 辦理藝術展演活動、歷史街區改造及社區營造計畫：辦理臺南藝術節，強化演出深度與品質，賡續推自製節目，邀請國內外 59 個團隊參與，演出 132 場，觀賞民眾達 6 萬餘人；完成歷史街區「保西宮、沙淘宮街區」改造工程等 8 處重點歷史街區公共環境規劃設計；輔導 53 個基本型社區及 50 個擴增型社區辦理社區營造計畫。

2. 營造街頭藝術環境：本年度辦理 2 次街頭藝人審議，截至本年底止，已核發之有效證照數計 1,298 張，設置街頭藝人展演公共空間地點 42 處；積極媒合街頭藝人參與社區發展或民間機構相關活動，增加街頭藝人演出機會；本年度完成 10 件公共藝術設置。

3. 辦理 2016 藝術進區：透過資源整合，將藝術進區與南瀛國際民俗藝術節活動整體規劃安排，26 個民俗藝術節團隊及 11 個藝術進區團隊共同巡演 18 場，參與民眾 1 萬 3,850 人次，活動臉書粉絲從 6,000 人成長至 8,000 餘人。

4. 提供民眾多元閱讀資源及推行各項便捷服務：購置各類型圖書及視聽資料，截至本年底止，臺南市公共圖書館藏量共計 343 萬 7,708 冊(件)，本年度增加 18 萬 8,701 冊(件)，成長 4.14%；推出市民卡結合借閱證功能，持市民卡可借閱圖書及線上閱讀電子書等服務，本年度市民卡資料轉入自動化系統計 6 萬 9,017 筆。

有關各相關機關之執行情形，經本處審核結果，核有：1. 積極規劃藍晒圖文創園區，以提升城市文化氣息，惟營運管理及行銷推廣情形未盡妥適；2. 推動 321 巷藝術聚落進駐計畫，活化古蹟再利用，增加市民休閒去處，惟執行情形未臻周延；3. 運用網路平台加強推廣文化創意產業，惟執行成效未佳；4. 辦理市定古蹟原臺南州立農事試驗場宿舍群丙種官舍修復活化再利用，惟執行情形未臻完善；5. 加強購置東南亞語文圖書及相關資源借閱服務，以滿足新住民之需求，惟執行情形未盡周延等情事，均待檢討改善。(詳乙—67 至 71 頁)

(八)農業業務

本年度施政重點經各相關機關執行結果，包括：

1. 加強水產飼料及養殖水產品上市前抽驗：完成水產飼料藥物殘留抽驗 90 件，辦理養殖水產品上市前藥物殘留及重金屬檢驗 230 件，保障消費者權益。
2. 推動調整耕作制度活化農地計畫：輔導成立蔬菜、果樹、花卉及優質品牌米等農業生產專區 2,217.87 公頃、輔導活化休耕地轉作「雜糧產銷專區」3,877.41 公頃、推廣種植外銷潛力作物 81 公頃、推廣種植進口替代作物 9,773 公頃及發展地區特色作物 10,485 公頃。
3. 推動優質果園全程品質管理計畫：推廣水稻田病蟲害防治及補助 14,994 公頃、實施蔬果類東方果蠅及其他病蟲害防治 3,793 公頃、野鼠防治 38,461 公頃及辦理農藥管理人員複訓講習 4 場、786 人次。
4. 強化畜牧產銷及登記管理：辦理獸醫師執業登記及相關變更申請 140 件、飼料抽驗檢查 199 件、訪查畜牧場及飼料場 57 場次及受理畜牧場農業用地作畜牧設施附屬綠能設施容許申請 74 件。
5. 推動沿近海漁業輔導及管理：核發漁船(筏)漁業執照 949 件、輔導回收淺海牡蠣養殖蚵棚 8,944 棚、回收保麗龍 11,951 塊及清除漁業養殖廢棄物 2,328 噸。

有關各相關機關之執行情形，經本處審核結果，核有：1. 積極推動沿海地區養殖漁業發展，辦理產業輔導及管理，惟執行情形未臻完備；2. 加強辦理林地管理檢查作業，以達成國土保安目標，惟執行情形未盡周妥；3. 因應全球生物多樣性保育趨勢，辦理多項保育及管理措施，惟執行情形未盡妥適；4. 積極辦理臺灣蘭花生物科技園區經營管理，推動蘭花產業及行銷國際，惟園區設施使用率偏低；5. 積極申請中央補助辦理國家重要濕地保育行動計畫，確保濕地發揮天然滯洪功能及維護生物多樣性，惟執行情形未臻確實；6. 肉品市場股份有限公司雖遭逢豬隻流行性下痢，成交量尚稱持平，惟業務營運管理情形未盡完善；7. 肉品市場股份有限公司辦理供銷雙方收繳貨款業務及承銷人管理，已全面無鈔化交易，降低現金保管風險，惟執行情形未盡周妥等情事，均待檢討妥處。(詳乙—73 至 78 頁)

(九)水利業務

本年度施政重點經各相關機關執行結果，包括：

1. 積極推動污水下水道系統用戶接管及建立污水處理收費制度：公共污水下水道

用戶接管增加 7,016 戶，累計已達 11 萬 6,031 戶，並於 105 年 2 月起辦理事業污水代處理收費制度。

2. 加強辦理雨水下水道建設維護工程、規劃設計及緊急搶修作業：新建雨水下水道長度 10.75 公里，箱涵清淤長度 103.86 公里，雨水下水道建設普及率達 64%。

3. 加強辦理排水整治、下水道疏濬與區域及中小排水等改善工程：辦理 23 件中小排水瓶頸段改善工程，降低淹水風險。

4. 推動土石流自主防災社區：本年度水患自主防災社區評鑑，臺南市在全國 130 個社區中，3 個社區獲特優，4 個社區獲優等。

5. 整合水情中心監控系統，擴充水情資訊巡查 APP 應用程式，提升防汛資訊監控及應變能力：本年度完成建置水位站 72 站、雨量站 22 站及 CCTV 影像監測設備 20 處，並與有線電視業者合作播放水情資訊。

有關各相關機關之執行情形，經本處審核結果，核有：1. 積極辦理雨水下水道建設及維護管理，保障民眾生命財產安全，惟執行情形有欠周妥；2. 辦理柳營水資源中心及污水下水道系統操作維護，以處理民生污水，改善環境品質，惟執行效能偏低；3. 持續辦理臺南運河污水截流及用戶接管，以改善水質，惟執行情形未盡周妥；4. 已訂頒「臺南市污水下水道使用費徵收自治條例」，惟未據以徵收及公告污水下水道使用地區；5. 積極辦理水土保持計畫審核監督作業，以提升山坡地保育利用管理成效，惟執行情形未盡周延；6. 配合中央辦理山坡地違規使用查報取締作業，以減少山坡地災害情事發生，惟執行情形未為積極等情事，均待研謀改善。（詳乙—80 至 84 頁）

(十)工務業務

本年度施政重點經各相關機關執行結果，包括：

1. 強化新建工程行政管理，積極提升施工品質：辦理曾文溪排水潮見橋改建工程等案，獲國家卓越建設獎-最佳規劃設計類優質獎。

2. 推動道路平整方案：整修市區主要道路 26.5 公里，人手孔蓋減量 840 個，執行成果獲營建署市區道路養護管理暨人行環境無障礙考評為優等。

3. 落實辦理公共設施管線圖資更新：已完成全市都市計畫區調查建置，圖資資料庫資料超過 190 萬筆，公共設施管線資料庫管理供應系統獲營建署考評為優等。

4. 辦理公園綠地新闢，打造林蔭友善環境：持續新闢或改建一區一公園，其中臺

南副都心公園擴建工程獲得全球卓越建設獎環境(復育、保育)類第一名。

5. 辦理道路搶修、養護及改善工程，確保民眾通行安全：辦理各類道路修補工程 5,451 件，改善道路面積 50 餘萬平方公尺。

有關各相關機關之執行情形，經本處審核結果，核有：1. 積極辦理營建工程賸餘土石方處理及資源堆置處理場管理業務，以促進工程土石方有效再利用，惟執行情形未臻完善；2. 積極趕辦 0206 震災受損建物拆除及復建工程，惟執行情形未盡周妥；3. 加強辦理行道樹維護及管理工作，美化市容及維護用路人安全，惟維護管理情形未盡完善；4. 辦理公共建築物無障礙設備及設施改善勘檢業務，獲營建署考評優等，惟執行情形未為積極；5. 積極辦理公有老舊建築物實施耐震能力評估及補強方案，惟執行進度落後；6. 積極爭取中央 M 臺灣計畫經費，完成建置寬頻管道，惟使用情形欠佳；7. 推動市區道路人本環境建設計畫，保障行人通行權利，惟執行情形未臻完善；8. 提供民眾安全及舒適之自行車道觀光路線，建置省道台一線後壁至新市段自行車道工程，惟管理維護情形未盡妥適；9. 代辦營造業登記管理業務，間有管理未臻嚴謹等情事，均待檢討改善。(詳乙—88 至 93 頁)

(十一)交通業務

本年度施政重點經各相關機關執行結果，包括：

1. 推動交通轉運站開發：關廟、善化、保安及新市車站站前轉運設施等 4 座轉運站獲 2017 國家卓越建設獎；關廟、善化及保安等 3 座轉運站獲 2017 公共建築景觀類建築園冶獎。

2. 新闢電動公車路線：首 2 條電動公車路線 77 路(安平-南紡購物中心)及 77-1 路安平環線假日公車正式營運，達到成長率 5%之目標。

3. 推動公共自行車租賃系統：辦理「臺南市公共自行車系統」作業，完成建置 10 處公共自行車租賃站，105 年 8 月 8 日正式啟用。

4. 停車 APP 及時查詢系統軟體建置：繼臺南好停 APP Android 版本已於 104 年 11 月 1 日上線，iOS 版本於 105 年 3 月 17 日正式上線，提供本市路邊及路外停車場位置查詢服務、8 處停車場剩餘格位數即時顯示、繳費期限提醒服務及連結全國繳費網。

5. 行人號誌倒數計時燈新設、改善及維護：在觀光景點、學校或商圈周邊行人較多之路口完成設置專用時相 6 處，新設行人倒數計時號誌 29 處、維修及汰換 48 處。

有關各相關機關之執行情形，經本處審核結果，核有：1. 已積極籌設交通轉運

站，便利民眾搭乘大眾運輸工具，惟場站開發營運管理情形未盡妥適；2. 積極設置 T-Bike 公共自行車系統，完成公共運輸最後一哩路服務目的，便利民眾交通需求，惟執行情形未盡理想；3. 委外執行違停車輛拖吊移置保管業務，維護道路行車安全，惟執行情形未盡周妥；4. 為方便民眾繳納停車費，推出多元化繳費方式，惟委託代收停車費，仍有未盡妥適等情事，均待檢討改善。(詳乙—95 至 98 頁)

(十二)觀光旅遊業務

本年度施政重點經各相關機關執行結果，包括：

1. 整合中央及地方資源，推廣觀光活動及旅遊商品，營造四季旅遊意象：整合雲嘉南、西拉雅國家風景區、台江國家公園等管理處，辦理或合辦大型觀光活動，如臺南跨年三部曲等。補助機關團體辦理元宵來去鹽水住一晚等 31 件觀光行銷活動。

2. 臺南雙城觀光地區總體經營管理計畫：向交通部提案將臺南雙城地區指定為觀光地區，歷經近 3 年多次審查會議及修正，交通部於 105 年 9 月 22 日公告指定為觀光地區，係全國第 1 個經法定公告之觀光地區，同年 11 月 15 日辦理說明記者會。

3. 設置旅遊服務中心：已設置臺南火車站等 8 處旅遊服務中心，本年度造訪各旅遊服務中心計 42 萬 2,939 人次，諮詢 27 萬 7,399 人次，以東南亞籍旅客占 52% 成長最多，日本 39% 次之。

4. 加強活化觀光機能，提升觀光事業品質，辦理旅館業及民宿之登記及督導查核工作：截至本年底止，登記旅館業計 232 家，登記民宿計 89 家；本年度辦理旅館業及民宿督導查核工作，計稽查合法之旅館業計 235 家次，尚未合法登記旅館計 17 家次，稽查合法之民宿計 89 家次，尚未合法登記民宿計 156 家次，以確保消費者權益。

有關各相關機關之執行情形，經本處審核結果，核有：1. 積極推廣國際觀光行銷，惟執行情形及因公出國及赴大陸地區報告效益未臻理想；2. 積極行銷臺南溫泉區觀光，遊客人次明顯增加，惟執行情形未臻周延；3. 為加強旅遊服務資訊，積極提升旅行臺南 APP 功能，惟執行情形未臻周全；4. 觀光發展基金辦理臺南市溫泉區取供事業之規劃、建設及維護管理，輔導業者取得溫泉標章，惟執行情形未臻完善；5. 為改善虎頭埤風景區青年活動中心經營績效，積極辦理促參案件，惟執行情形仍未完等情事，均待檢討改善。(詳乙—100 至 103 頁)

(十三)經濟發展業務

本年度施政重點經各相關機關執行結果，包括：

1. 建構友善投資環境，推動投資大臺南：加速辦理全球招商，賡續辦理新吉工業區開發，第一、二區有 55 家廠商核准申購，出售面積計 26.32 公頃，並推動大臺南會展中心計畫等，獲經濟部本年度獎勵地方政府招商績效評比甲組第三名。

2. 推廣再生能源利用，創造綠能新都意象：積極推動公有房舍標租設置太陽光電系統，截至本年底，計 10 機關辦理 20 標案，設置太陽光電公舍數量 529 處，設置容量約 20.97MW，另成功輔導陽光社區 3 處，發揮綠能減碳成效。

3. 輔導產業全面升級，積極辦理商品標示：持續推動地方型 SBIR 計畫，執行計畫廠商 82 家，產學合作案 28 家，受輔導廠商之專利件數 68 件，增加就業人數 65 人；抽查市售商品標示 5,005 件，合格件數 4,138 件，辦理講習及宣導計 51 場次。

4. 打造科技大臺南，發展新興產業：舉辦 2016 臺南生技綠能博覽會，邀請 8 個國家及駐外單位，參展廠商 233 家，六大主題區計 466 個攤位；辦理生技產業採購洽談會，輔導廠商取得國際 Halal 產品認證 2 案及綠能產品多元應用 5 案。

5. 辦理石油與液化石油氣供應業設施管理及查核：辦理加油(氣)站查核 224 站次，違法經營油品取締 1 家，轄內 2 家天然氣公司安檢計 34,227 戶，檢查液化石油氣零售業及分裝業者共 109 家。

6. 現代化市場及夜市經營管理：本年度輔導 1 處市場成立自治會，58 處市場逐步成立 47 處公有零售市場自治會，協助市場攤商轉型，已輔導 13 個市集成立粉絲專頁，建構花園夜市之友善英語環境。

有關各相關機關之執行情形，經本處審核結果，核有：1. 為用戶安全辦理天然氣管線安全管理，惟搶修頻率上升，暗管未實地測試漏氣；2. 積極推動綠能陽光公舍計畫，提升綠色能源並增裕庫收，惟執行情形未臻周延；3. 爭取中央補助辦理石油及液化石油氣業務檢查，惟檢查件次大幅減少；4. 積極辦理地方產業創新研發推動計畫，促進生技創新產業發展，惟執行情形及成效未盡理想；5. 積極查核市售商品標示情形，保障消費者權益，惟稽查作業未盡周延等情事，均待檢討改善。(詳乙—105 至 108 頁)

(十四)社會業務

本年度施政重點經各相關機關執行結果，包括：

1. 連結多元資源，建構綿密社區照顧網：探視社區長者，提供關懷訪視服務 39 萬 2,032 人次及電話問安服務 30 萬 2,960 人次；社區關懷據點帶領長者健康促進活

動計 2 萬 5,803 場、135 萬 7,245 人次，加強推動社區初級照顧轉介功能，共轉介至長期照顧服務 1,237 人次。

2. 建構完善長期照顧服務網：辦理居家服務 85 萬 2,985 人次、老人營養餐飲 20 萬 4,804 人次、日間照顧 9 萬 5,612 人次、失能老人交通接送 1 萬 3,792 趟次。

3. 落實社會救助，加強照顧經濟弱勢家庭：發放低收入戶家庭生活、兒童生活及就學補助，計補助 6 億 8,998 萬餘元。

4. 強化兒童及少年保護網絡：落實兒童少年保護三級預防機制，受理 1,844 件兒少保護案件；加強兒童及少年保護初級預防宣導工作，計辦理 135 場宣導活動，受益 1 萬 8,500 人次。

有關各相關機關之執行情形，經本處審核結果，核有：1. 積極佈建日間照顧中心及家庭托顧點，惟部分行政區仍欠缺服務點，且未規劃短中長期佈建目標及檢討部分據點服務案量降低原因；2. 已辦理長期照顧人力職前及在職教育訓練，惟預算編列、開辦時程及課程規劃有欠周延，影響照顧人力補充及留任率與專業能力之提升；3. 積極提供家暴及性侵害被害人安置及加強家暴月宣導活動，惟被害人庇護處所未能滿足多元需求，宣導區域過於集中；4. 強化目睹家庭暴力兒童及少年轉知教育單位協助輔導，惟知會單控管及處理效率仍欠周妥；5. 公益彩券盈餘分配基金資金借予市庫使用未計收利息等情事，均待檢討改善。（詳乙—111 至 114 頁）

（十五）勞工業務

本年度施政重點經各相關機關執行結果，包括：

1. 辦理失業者職業訓練：辦理「美容新秘美學造型設計班」等 36 班、培訓 1,028 人次、協助弱勢學員 615 人次申請職業訓練生活津貼，同時獲人才發展品質管理(TTQS)「金牌」佳績。

2. 推動職業災害勞工個案主動服務計畫，提供職災勞工及家屬完善服務網絡：提供職災法令及權益諮詢、協助請領職災給付或津貼、轉介就業服務、職業訓練與重建、法律協助及急難救助等；本年度諮詢服務 2,746 人次、主動關懷職災勞工達 5,430 人次，結合安全衛生專責人員對曾發生職災之事業單位進行關懷輔導計 75 家。

3. 建置身心障礙者人力銀行資料庫，進行就業媒合服務：實地面訪 15 至 65 歲身心障礙者，瞭解其專長及就業相關資訊並建置人力銀行資料庫以進行就業媒合，本年度實際訪視身心障礙者計 4,000 名，電(面)訪 463 家廠商，開發 539 個職缺數，成功

媒合 201 人就業，協助 577 人次連結相關資源，同時獲「第八屆健康城市暨高齡友善城市獎-健康平等獎」。

4. 辦理「安居樂業-弱勢勞工有晴天」專案，提供弱勢勞工深化服務：落實「吃飯皇帝大」核心價值，透過公私協力結合各界資源，從就業、創業、安居等三大面向為弱勢勞工提供服務，本年度獲行政院國家發展委員會「第八屆政府服務品質獎」。

5. 落實勞動檢查及建構勞工權益防護網，保障勞工權益：依勞動部計畫聘用專任檢查員加強勞動檢查，並根據勞動部職業安全衛生署地方政府勞動條件檢查資訊管理系統，檢查次數計 4,337 次；輔導僱用 30 人以上計 3,061 家事業單位訂定工作規則；本年度受理勞工申訴案件，透過輔導改善或針對違反法令規定依法裁處事業單位計 1,408 家次，維護勞工權益。

有關各相關機關之執行情形，經本處審核結果，核有：1. 積極建置身心障礙者人力銀行資料庫，辦理就業媒合服務，惟執行情形未盡周妥；2. 加強辦理身心障礙者職業訓練，協助其提升工作技能及適應能力，惟執行情形未盡周妥；3. 辦理身心障礙者支持性就業服務，服務及就業成功人數明顯增加，惟執行情形未臻嚴謹；4. 臺南市身心障礙者就業基金及臺南市勞動安全基金之收支保管及運用雖已訂定相關法令規範，惟監督管理機制有欠妥適等情事，均待檢討改善。(詳乙-116 至 119 頁)

(十六)衛生業務

本年度施政重點經各相關機關執行結果，包括：

1. 食品三級品管及衛生管理：抽驗食品添加物之成分、飲品原料農藥殘留、美耐皿餐具等計 760 件；查核市售包裝食品標示計 7,453 件；辦理食品製造業者、維生素類膠囊錠狀食品業者、食品添加物製造業及輸入業者之 GHP 準則符合性稽查計 516 家次；稽查餐飲業者計 2,239 家次，食品流通稽查業務經衛生福利部(下稱衛福部)考評為績優。

2. 建構社區長者健康之支持性環境：持續免費為 65 歲以上長者裝置全口假牙，本年度申請 5,769 案，核准 5,605 案，已完成裝置計 5,214 案，口腔健康業務經衛福部考評為優等。

3. 強化緊急救護能力，提升醫療照護品質，保障就醫安全：105 年 7 至 10 月進行急救責任醫院急重症訪查，並辦理 7 家急救責任醫院分級制度書面送審作業；辦理救護車普(抽)查計 151 輛。

4. 強化藥癮個案管理，建立毒品防制網絡：設立單一窗口服務個案，本年度輔導

個案計 2,484 人，辦理家庭訪視計 3,045 人次，電話關懷計 20,343 人次；召開毒品危害防制中心網絡會議及各組工作協調會議計 43 場次；辦理南區、安南區、永康區「無毒社區 健康家園」計畫，共 62 個里、3,703 人次參與，毒品危害防制業務經法務部考評為特優。

5. 建立完善醫療網絡，提升市立醫院醫療照護品質：辦理轄區醫療資源缺乏地區巡迴醫療服務，巡迴 175 次、服務 2,572 人次；臺南市立醫院本年度每月平均門診人次 73,927 人，與 104 年度相較(69,431 人)，增加 6.48%，長期照護業務經衛福部考評為六都第 1 名。

6. 提供民眾心理健康促進、心理諮詢、諮商及轉介關懷等服務，並整合橫向溝通網絡資源平臺，建構全人心理健康促進服務：提供下營區衛生所等 24 個免費心理諮商服務駐點服務，計服務 489 人次；辦理社區老人心理健康宣導、憂鬱症篩檢活動計 15 場、1,246 人參加；辦理全市心理健康月系列活動，計 78 場次、約 15,000 人參加，心理與精神衛生業務經衛福部考評為優良。

有關各相關機關之執行情形，經本處審核結果，核有：1. 加強推動毒品危害防制業務，經中央考評特優，惟執行情形未盡妥適；2. 加強建置食品業者登錄與追溯追蹤制度及稽查作業，維護消費者權益，惟執行情形未臻周妥；3. 積極列管加水站業者及辦理稽查，水質檢驗家數大幅增加，維護民眾飲用水安全，惟執行情形未臻周延；4. 菸害防制及戒菸服務工作成效獲中央考評六都第 2 名，惟執行情形未臻理想；5. 積極推動愛滋病篩檢及衛教宣導等措施，防止蔓延，惟執行情形未盡周延等情事，均待檢討改進。(詳乙-121 至 124 頁)

(十七)都市發展業務

本年度施政重點經各相關機關執行結果，包括：

1. 辦理都市計畫擬定、通盤檢討及個案變更：都市計畫已發布實施計 30 處；內政部都市計畫委員會審議通過，待發布實施計 10 處；內政部都市計畫委員會審議中計 15 處；臺南市都市計畫委員會審議中計 19 處；草案尚在規劃中者計 17 處。

2. 辦理都市計畫樁位清理補建：配合都市計畫通盤檢討或個案變更完成樁位測定計 3,139 支；配合地籍重測作業完成樁位測定計 1,352 支。

3. 強化都市設計審議功能，落實都市環境永續發展：增加綠化面積計 539,937 平方公尺、透水面積計 557,970 平方公尺及人行步道計 8,908 公尺。

4. 辦理景觀風貌營造，提供優質生活環境：提報本年度城鎮風貌型塑整體計畫，共獲核定補助 8 案，金額計 1 億 790 萬元；「『溫情・樂活・火車頭』-六甲重要門戶改造計畫」獲第 8 屆臺灣健康城市暨高齡友善城市「創新成果獎-健康城市環境獎」。

5. 加速都市更新，復甦城市機能：協助民眾提案申請中央都市更新基金補助辦理自行實施更新，規劃及工程補助計 5 案。

有關各相關機關之執行情形，經本處審核結果，核有：1. 積極辦理都市計畫公共設施保留地檢討變更事宜，維護民眾權益，惟執行情形未盡周妥；2. 積極協助民眾辦理都市更新事業計畫，以提升居住品質，改善都市景觀，惟執行情形未臻周延；3. 持續辦理都市計畫樁位測定管理及維護工作，以促進都市發展，惟執行情形間有缺失；4. 賡續推動城鎮風貌型塑整體計畫，改善城鄉環境，榮獲健康城市環境獎，惟部分工程存有缺失；5. 辦理都市計畫區土地變更負擔公共設施回饋措施，衡平開發衝擊，惟執行情形未盡妥適等情事，均待檢討改進。(詳乙-126 至 129 頁)

(十八)環境保護業務

本年度施政重點經各相關機關執行結果，包括：

1. 改善空氣品質：本年度空氣品質不良比例($PSI > 100$)僅 0.55%，設置空氣品質淨化區 227 處，總面積 79.61 公頃，每年約可吸收 1,831 公噸二氧化碳；積極推動社區認養，連續 3 年獲行政院環境保護署「空氣品質淨化區優良認養單位甄選及獎勵活動」績效卓著獎。

2. 整治廢棄物非法棄置污染場址：解除列管非法棄置場址 7 處，面積 2.21 公頃，清理廢棄物 10,115.65 公噸。

3. 提升公害陳情案件處理效能及滿意度：受理民眾報案及追蹤件數 18,535 件，平均每件處理效率 0.2 日，滿意度達 88.79%。

4. 落實機車排氣定期檢驗制度：完成檢驗車輛 774,908 輛，定檢率達 79.85%，全國排名第 2，六都第 1。

5. 宣導資源回收再利用：本年度資源回收率達 49.19%，廚餘回收率 11.32%，每人每日垃圾清運量降為 0.349 公斤。

有關各相關機關之執行情形，經本處審核結果，核有：1. 加強宣導資源回收及垃圾分類破袋稽查，資源回收量已有增加，惟垃圾處理情形未盡周妥；2. 已積極推動各項河川整治措施，惟執行成效仍偏低；3. 加強辦理毒性化學物質管制工作，惟

稽查作業未盡嚴謹；4. 積極採購環境消毒用藥並辦理病媒防治業者管制作業，以加強防疫，惟執行情形有欠周妥；5. 發放清潔獎金以鼓勵清潔人員加強廢棄物清運、資源回收及市容維護工作，惟人員進用及獎金發放依據未盡周延；6. 綠色採購金額及綠色商店家數持續增加，惟執行情形仍待持續檢討改進等情事，均待研謀改善。(詳乙—130 至 134 頁)

(十九)警察業務

本年度施政重點經各相關機關執行結果，包括：

1. 建構科技偵查設施，提升犯罪偵防效能：汰換治安監錄系統機組，建置「現場指紋遠端工作站」，及增購「手持式拉曼光譜分析儀」，強化鑑識能力，本年度上半年 DNA 建檔經內政部警政署(下稱警政署)考評為甲組優等。

2. 強化犯罪查緝，落實犯罪偵防：查捕通緝犯及逃犯，加強查緝詐欺案件，並持續辦理犯罪預防宣導，本年度上半年警察機關查捕逃犯工作，經警政署考評為第一等第；105 年 1 至 6 月份「警察機關加強查緝 ATM 解除分期付款詐欺犯罪執行計畫」，經警政署考評為全國第 2 名。

3. 厲行風化管制，維護善良風俗：嚴格查處妨害風化行為，並持續清查從事色情之營業場所暨色情廣告，本年度取締涉嫌妨害風化場所工作，經警政署考評為績優。

4. 辦理少年犯罪預防宣導及教育：舉辦少年預防犯罪宣導活動及校園安全法律常識專題演講，利用網路擴大宣導效果，本年度防制青少年危險駕車及滋事騷擾策進作為經警政署考評為全國第 5 名。

5. 嚴密外來人口查處：積極查處外來人口在臺從事不法活動，並辦理勞力剝削及性剝削等人口販運案件，104 年度下半年「加強查處人口販運仲介及集團專案實施計畫」(反奴計畫)經警政署考評為優等。

有關各相關機關之執行情形，經本處審核結果，核有：1. 推動毒品防制業務，查獲件數明顯增加，惟執行情形未臻嚴謹；2. 加強辦理交通執法及事故防制宣導計畫，經中央考核績優，惟執行情形未為周妥；3. 加強防制及取締酒後駕車，經中央考核甲組第 1 名，惟執行情形未臻周延；4. 關子嶺警光山莊基金營運績效獲警政署考核為全國第 4 名，惟經營情形仍有改進空間；5. 落實警用車輛維修作業，完備機動力，惟採購情形未臻周妥等情事，均待檢討改進。(詳乙—136 至 139 頁)

以上相關缺失，本處已列管繼續注意各機關改善情形。

參、政府資產負債之查核

本年度臺南市地方總決算資產負債依會計法第 29 條規定，除將政府固定資產及長期負債另編財產及債款目錄表達外，總決算平衡表經本處審核修正收支決算調整有關各項數額後，105 年 12 月 31 日之資產總額為 156 億 9,419 萬餘元，負債總額 616 億 389 萬餘元，資產負債相抵計列有短絀 459 億 970 萬餘元。另未列入平衡表之舉借債務餘額及各界關注之未來或有給付責任、或有負債等事項如次(有關詳細情形，請參閱戊、貳、資產負債之查核)：

一、舉借債務餘額：截至本年度止，臺南市政府 1 年以上公共債務未償餘額決算審定數 554 億 7,270 萬元，占前 3 年度名目國內生產毛額(GDP)平均數(16 兆 338 億餘元)之 0.35%；若參考國際貨幣基金組織(International Monetary Fund，簡稱 IMF)定義，加計普通基金未滿 1 年短期借款 135 億 2,013 萬餘元及非營業特種基金舉借債務餘額 155 億 111 萬餘元，則合計共 844 億 9,394 萬餘元(表 1)。

表1 臺南市截至105年底止舉借債務餘額情形表

單位：新臺幣千元

項 目	合 計	普通基金債務餘額			非營業特種基金債務餘額		
		1年以上		未滿1年	1年以上		未滿1年
		自償	非自償		自償	非自償	
合計 (占GDP比率)	84,493,948 (0.49%)	—	55,472,700	13,520,137	6,253,577	—	9,247,533
一、按公共債務法規定計算之債務餘額 (占前3年度GDP平均數比率)	55,472,700 (0.35%)	—	55,472,700	—	—	—	—
二、參考IMF定義之債務餘額加計：							
(一)普通基金未滿1年短期借款	13,520,137	—	—	13,520,137	—	—	—
(二)非營業特種基金舉借債務餘額	15,501,111	—	—	—	6,253,577	—	9,247,533

註：1. 本表數據為審定數，1年以上非自償性債務餘額554億7,270萬元部分，全數為實現數。

2. 行政院主計總處106年2月15日公布之105年度GDP及前3年度GDP之平均數為17兆1,112億餘元、16兆338億餘元。

二、未來或有給付責任：依臺南市地方總決算總說明伍、其他要點列示，截至民國 105 年 12 月 31 日止，未列入公共債務法債限規範之政府未來或有給付責任事項，預計將造成未來負擔之支出，約為 2,375 億 1,334 萬餘元(表 2)。

表2 105年底止臺南市未來或有給付責任一覽表

單位：新臺幣千元

項 目	金 額	說 明
合 計	237,513,347	
(一)臺灣銀行代墊退休金優惠存款差額利息	2,892,898	臺灣銀行先行墊付105年度退休公教人員退休金優惠存款差額利息，將於106年6月底前給付臺灣銀行。
(二)舊制公務人員退休金	59,908,874	依據銓敘部105年12月精算報告，自105至134年臺南市政府應負擔之舊制公務人員退休金為626億3,300萬元，扣除本年度已支付數27億2,412萬餘元，未來應負擔約599億887萬餘元。
(三)舊制教育人員退休金	173,577,084	依據教育部105年精算報告，自105至154年臺南市政府應負擔之舊制教育人員退休金為1,773億7,600萬元，扣除本年度已支付數37億9,891萬餘元，未來應負擔約1,735億7,708萬餘元。
(四)舊制勞工退休準備金	924,842	
(五)地方教育發展基金舊制勞工退休準備金	140,509	
(六)應撥還中央國民住宅基金71年度土地增值稅	69,137	

資料來源：整理自105年度臺南市地方總決算資料。

三、向機關專戶、基金或其他機關調度款等款項：截至本年底止，納入集中支付之基金及特定用途專戶存款餘額144億7,284萬餘元(不含已納入集中支付之地方教育發展基金45億4,179萬餘元)，及市庫向特種基金及各機關專戶調借資金24億6,878萬餘元，計169億4,162萬餘元。

四、依法令、擔保、保證或契約可能造成未來會計年度支出事項(包括或有負債)：臺南市地方總決算內列因擔保、保證或契約可能造成未來會計年度支出事項(包括或有負債)計有臺南市政府以保證書及現金擔保臺南市0206震災受災民眾繳納假扣押擔保金等2項保證債務，及臺南市政府環境保護局擔保「臺南市城西垃圾焚化廠委託操作管理服務費」等2個契約，擔保、保證或契約金額共計2億5,598萬餘元。

茲將本處審核資產負債餘絀所提審核意見，摘要列述如次：

一、公共債務未償餘額已有效減少，惟每1市民負擔債務金額為六都第三高，債務負擔仍然沉重。

本年底臺南市1年以上公共債務未償餘額554億7,270萬元，占前3年度名目國內生產毛額(GDP)平均數之0.35%，未超逾財政部依公共債務法第5條第3項規定之上限0.7161%；未滿1年公共債務未償餘額135億2,013萬餘元，占本年度總預算及特別預算歲出總額之17.51%，亦未超逾同法第5條第10項規定之上限30%，平均每1市民負擔公共債務金額為3.65萬元，在六都第3高；101至105年度臺南

市公共債務未償餘額分別為 696 億 1,179 萬餘元、651 億 3,766 萬餘元、721 億 2,866 萬餘元、730 億 7,226 萬餘元、689 億 9,283 萬元，公共債務未償餘額已有效減少，惟以財政狀況而言仍為偏高；另本年底非營業特種基金舉借之自償性債務合計數為 155 億 111 萬餘元，較 101 年底 85 億 9,866 萬餘元，增加 69 億 244 萬餘元，增幅 80.27%，經函請加強自償性債務管理，並依公共債務管理委員審議規則規定，每年定期檢討自償性債務之財源是否喪失，以及早發現問題，避免財政惡化。(詳乙—16 頁)

二、調借基金及特定用途專戶資金或積欠款項龐鉅，允宜妥為控管，避免妨礙基金及專戶權益。

臺南市本年度地方總決算總說明列未來或有給付責任資訊，除上述公共債務未償餘額及自償性債務外，向非營業特種基金及特定用途專戶調借資金計 24 億 6,878 萬餘元、積欠中央國民住宅基金 71 年度土地增值稅 6,913 萬餘元、納入集中支付之基金及專戶餘額(不含地方教育發展基金納入集中支付款項 45 億 4,179 萬餘元)144 億 7,284 萬餘元等調用或積欠金額計 170 億 1,076 萬餘元，較 104 年底同項金額 187 億 5,553 萬餘元，減少 17 億 4,477 萬餘元，減幅 9.30%，惟調借金額仍然龐鉅。依據各市縣提供資料，六都中僅剩臺南市及臺北市仍向基金及特定用途專戶調借資金；另該府向身心障礙者就業基金調借 2 億 4,150 萬元，已逾 5 年未曾償還；向勞動安全基金調借 2 億元，係分別於 104 年 1 月及 105 年 12 月各調借 1 億元，調借金額持續擴大，經查該等基金設立目的係保障身心障礙者就業及勞工權益，將義務機關(構)因未足額進用身心障礙者而繳納之差額補助費，及違反勞動法令之罰鍰收入，專款專用於身心障礙者就業及勞工權益相關事項，監察院已於 106 年 2 月 9 日針對部分縣市身心障礙者就業基金將全數或大部分基金餘額供縣(市)庫調度使用，勞動部缺乏相關查核及監督機制提出糾正，為避免長期調借基金及專戶資金，妨礙基金之設立目的及影響支出運用與其權益，經函請加強財務調度管制機制，妥為管控調度金額，以控管財政風險。(詳乙—17 頁)

三、每年度應收未收行政罰鍰清理金額呈上升趨勢，惟債權憑證清理機制未臻健全，亟待加強檢討改善。

臺南市政府及所屬機關應收未收行政罰鍰清理成果由 101 年度之 1 億 2,694 萬餘元至 105 年度 1 億 9,443 萬餘元，清理金額雖有提升，惟清理比率卻由 101 年度 25.59%降至 105 年度 21.31%，截至 105 年底待收繳數達 9 億 1,244 萬餘元。經查

執行情形，核有：(一)迄 105 年底仍有 129 件行政罰鍰，金額 194 萬餘元，已逾繳納期限 1 年，惟未依規定移送強制執行；(二)部分應收未收歲入款，或已保留 5 年，或已逾行政執行時效，或已罹於請求權時效，惟未依規定申請註銷；(三)「臺南市政府及所屬各機關學校行政罰鍰案件及債權憑證管理作業要點」將執行時效不同之行政及民事案件債權憑證為一致之清理程序，規範未盡周妥；(四)「臺南市政府及所屬機關應收歲入款作業要點」未規定債務人死亡之後續追償程序，規範未臻周延等情事，經函請檢討改進。(詳乙—22 頁)

四、積極維護市定古蹟加強活化效益，辦理原台南合同廳舍修復工程，惟執行情形未盡周妥，亟待檢討改進。

原台南合同廳舍於 27 年興建完成，經原臺南市政府 87 年核定為市定古蹟，因年代久遠，建築物外牆、構件、管線均已老舊，消防局前於 102 年 8 月 21 日報請文化部文化資產局納入「103 年度 B 類有形文化資產(古蹟歷史建築)『文化資產保存維護計畫』」項下，核定修復計畫經費 5,110 萬元辦理「市定古蹟原台南合同廳舍修復工程」，決標金額 4,512 萬元，104 年 2 月 14 日開工，工期 500 日曆天。經查執行情形，核有：(一)監造單位延宕辦理變更設計，肇致終止委託服務契約，工程停工逾 10 個月，執行進度嚴重落後；(二)原設計預算書圖漏列項目且與現況不符，致須辦理變更設計，未檢討設計單位責任；(三)合同廳舍古蹟建築未投保地震險；(四)拆除有價廢料未估價列入標單，以明確權利等情事，經函請檢討改善。(詳乙—51 頁)

五、建置房屋土地及財產管理資訊系統，強化市有財產之管理，惟管理情形未盡確實，亟待加強檢討改進。

稅務局(財政稅務局)為管理市有財產及維護市產權益，訂有「臺南市市有財產管理自治條例」、「臺南市被占用市有土地處理作業要點」、「臺南市市有房地租金計算基準」等規定，並建置房屋土地管理資訊系統及財產管理系統，加強市有財產之管理。截至本年底市有土地 13 萬餘筆、面積 9,306 萬餘平方公尺，房屋建築 9,535 筆、面積 595 萬餘平方公尺。經查市有房地管理情形，核有：(一)地政機關地籍資料登載房地所有權人為臺南市，惟管理機關未列帳者 2,600 筆，財產管理系統建檔資料不完整者有 239 筆；(二)本年度收取房地租金及使用補償金 5,263 萬餘元，另尚有應收未收租金及使用補償金保留數 5,618 萬餘元，核與房地管理系統列應收未收金額 1 億 138 萬餘元，差異頗大；(三)運用房地管理系統辦理應收租金及土地補

償費開徵作業，惟間有資料建檔未正確而以人工方式修改繳款書等情事，經函請檢討改善。(詳乙—56 頁)

六、積極辦理公有運動場館委外經營認養代管事宜，以活化場館使用，惟使用管理情形未盡妥適，有待檢討改進。

臺南市體育處為體育設施主管機關，推行國民體育，設置公共運動設施，計經管 59 個公有運動場館，其中 11 個自行管理、10 個委託經營管理、8 個委託認養、29 個委託區公所代管、1 個委託學校代管，本年度編列公有運動場館管理維護經費預算數 863 萬餘元，經勻支其他業務費後，累計執行數 1,182 萬餘元。經查執行情形，核有：(一)未辦理委託經營管理廠商營運績效評估，及定期或不定期查核；(二)委託認養場館，未依規定期限辦理財產及物品使用現況點交；(三)部分認養場館或未設置認養招牌或未更新招牌內容，或任由認養單位加蓋違建，或占用場館周邊空間；(四)區公所代管運動場館未制訂運動場館使用管理及收費制度規章，並依核定收費標準收費等情事，經函請檢討改善。(詳乙—62 頁)

七、辦理市定古蹟原臺南州立農事試驗場宿舍群丙種官舍修復活化再利用，惟執行情形未臻完善，有待檢討改善。

為妥善管理維護及再利用文化資產，文化局 102 年度辦理市定古蹟原臺南州立農事試驗場宿舍群丙種官舍修復工程，文化部核定補助 3,600 萬元，截至 105 年底累計實支數 3,063 萬餘元，另將該官舍 A 棟規劃為台日文化與物產交流平台，B 棟委外經營管理。經查執行情形，核有：(一)廠商未依規定期限履約，未檢討廠商逾期責任；(二)部分工作報告書未上傳至臺南市文化資產管理處網頁之數位典藏專區，且未研酌與其他縣市共同成立交流平台，分享及傳承臺南古蹟修復經驗；(三)進駐空間未依規定時間開放，且未於官方網站登載相關營運資訊，影響民眾獲得資訊前往參觀；(四)未於規定期限前辦理點交作業，且未督促廠商確實履約及投保公共責任意外險等情事，經函請檢討改善。(詳乙—70 頁)

八、積極辦理公有老舊建築物實施耐震能力評估及補強方案，惟執行進度落後，亟待檢討加強辦理。

行政院為改善公有老舊建築物之耐震能力，降低地震倒塌或毀損之風險，於 89 年 6 月 16 日核定「建築物實施耐震能力評估及補強方案」，期能減輕地震災害之損失，該方案執行迄 105 年 4 月底止，臺南市政府總計編列 4 億 3,606 萬餘元，由工

務局負責統籌控管辦理 64 件公有建築物補強或拆除工程。依據該府 105 年 4 月 18 日列管 86 年以前建造之重要公有建築物計 414 棟，其中須辦理詳評 317 棟，已完成詳評者計 257 棟，占 81.07%；需補強建物 216 棟，已完成補強者計 88 棟，占 40.74%。經查執行情形，核有：(一)建築物實施耐震能力評估及補強之管考資料庫部分內容待釐正，部分建物耐震詳評結果建議補強卻拆除重建，徒增財政支出；(二)已完成詳細評估報告之建築物，未依規定辦理耐震能力評估及補強之成效檢討；(三)公有老舊建築物耐震補強預算編列不足，尚有 128 棟建物亟須加速辦理等情事，經函請檢討改善。(詳乙—90 頁)

以上，政府資產負債管理之相關缺失，本處已列管繼續注意各機關改善情形。

肆、營業基金決算之審核

本年度附屬單位決算及綜計表營業部分，計有臺南市肉品市場股份有限公司(下稱肉品市場公司)及臺南市農產運銷股份有限公司(下稱農產運銷公司)等 2 個基金，其營業收支經本處審定總收入 2 億 1,050 萬餘元，總支出 1 億 7,659 萬餘元(含所得稅費用 789 萬餘元)，收支相抵，純益 3,391 萬餘元(圖 1)，較預算減少 54 萬餘元，約 1.57%，主要係肉品市

圖1 營業總收支暨盈虧預決算及審定數之比較
中華民國105年度

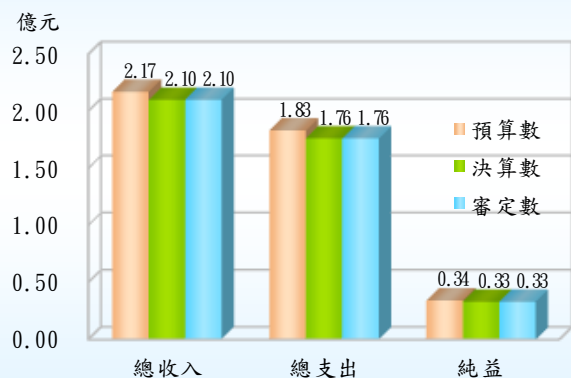

場公司豬隻流行性下痢，致交易量減少所致。產銷(營運)計畫有 7 項，主管機關均為臺南市政府農業局，實施結果，各該公司尚能本企業化經營原則，提高產銷營運量，增裕收入，惟仍有 5 項，分別因豬隻流行性下痢，肉品市場公司毛豬交易量下降，或因氣候因素影響蔬果產量，農產運銷公司水果交易量減少等影響，致未達預計目標；重大興建計畫 8 項，本年度決算支用數 526 萬餘元，較可用預算數 1,639 萬餘元，減少 1,113 萬餘元，約 67.90%，主要係安南場遷併善化場委託設計監造規劃案尚未完成。上述 2 家營利事業，除配合執行政策任務因素外，經以預算盈虧達成情形作為評比標準，共獲盈餘 3,391 萬餘元，其中肉品市場公司雖有稅後純益決算數 2,593 萬餘元，惟較預算目標 2,788 萬餘元，減少 195 萬餘元，約 7.01%，主要係毛豬交易量下降所致。肉品市場公司及農產運銷公司之營業利益率分別為 22.22

%及 11.74%；業主權益報酬率分別為 3.27%及 24.24%；資產獲利率分別為 2.65%及 16.95%(表 1)。本處依決算法第 23 條規定審核各事業效能，並提出建議意見，茲摘其要者列述如次：

表 1 105 年度臺南市營事業經營效能比率情形表

單位：%

事業名稱	營業利益率	業主權益報酬率	資產獲利率
臺南市肉品市場股份有限公司	22.22	3.27	2.65
臺南市農產運銷股份有限公司	11.74	24.24	16.95

一、肉品市場公司雖遭逢豬隻流行性下痢，成交量尚稱持平，惟業務營運管理情形未盡完善，亟待檢討改進。

臺南市政府為建立肉品公平交易機制，改善肉品運銷、衛生及作業程序，成立肉品市場公司，本年度雖遭逢豬隻流行性下痢，毛豬交易量 474,892 頭與 104 年度交易量 488,447 頭相較，尚稱持平。經查營運管理情形，核有：(一)安南場遷併善化場之遷場評估規劃未盡周妥，豬隻屠宰線設計需求量未衡酌相關因素與中央政策，致有過多之虞；(二)牛隻屠宰場地收費不符成本上漲因素；(三)牛隻進場屠宰數量計算之相關紀錄未一致；(四)績效獎金發放之債務稽催成效計算方式未盡合理，難以真實反映帳款催收績效；(五)屠宰作業未依規定先電擊致昏再進行放血等情事，經函請檢討改善。(詳乙—77 頁)

二、肉品市場公司辦理供銷雙方收繳貨款業務及承銷人管理，已全面無鈔化交易，降低現金保管風險，惟執行情形未盡周妥，亟待檢討妥處。

肉品市場公司提供豬隻拍賣交易平臺並辦理供銷雙方收繳貨款業務，103 至 105 年度營業收入分別為 1 億 4,379 萬餘元、1 億 3,773 萬餘元及 1 億 3,512 萬餘元，營業費用分別為 1 億 318 萬餘元、1 億 2,346 萬餘元及 1 億 509 萬餘元，營業利益分別為 4,060 萬餘元、1,427 萬餘元及 3,002 萬餘元。經查帳款收繳及承銷人管理情形，核有：(一)與彰化銀行合作全面實施無鈔化交易，以降低現金保管風險，惟安南場承銷人仍多沿循以往交易習慣，以現金繳入公司農會帳戶，增加人工對帳錯漏風險；(二)承銷保證金購豬額度相互切結轉讓之控管機制未嚴謹，易致疏漏；(三)承銷人逾期欠款，未依規定催繳；(四)僅憑承銷人片面口頭要求即將拍得豬隻轉入他方帳戶，恐衍生爭議；(五)善化場之承銷卡由各該承銷人自行保管，並以認卡不認人方式開放進場交易，易生遺失或冒名交易情事；(六)全面實施無鈔化轉帳交易，惟相

關貨款繳納規定尚未配合修正等情事，經函請檢討改善。(詳乙—77 頁)

以上，各營業基金營運待改善事項，業據函復提出妥善改進措施，本處已列管繼續注意其改善成效。

伍、非營業特種基金決算之審核

本年度附屬單位決算及綜計表非營業部分，計列附屬單位決算 18 個基金單位，審核結果，審定總收入 390 億 9,840 萬餘元(含基金來源)，總支出(含基金用途)289 億 1,045 萬餘元，審定賸餘 101 億 8,794 萬餘元，與預算短絀 3 億 1,078 萬餘元，相距 104 億 9,872 萬餘元，其中：一、作業基金 10 個單位，審定總收入 118 億 354 萬餘元，總支出 18 億 6,198 萬餘元，審定賸餘 99 億 4,156 萬餘元，較預算賸餘 4 億 9,641 萬餘元，增加 94 億 4,514 萬餘元，約 1,902.66%(圖 1)，主要係臺南市產業園區開發管理基金因樹谷園區工程

圖1 作業基金收支暨餘絀預決算及審定數之比較
中華民國105年度

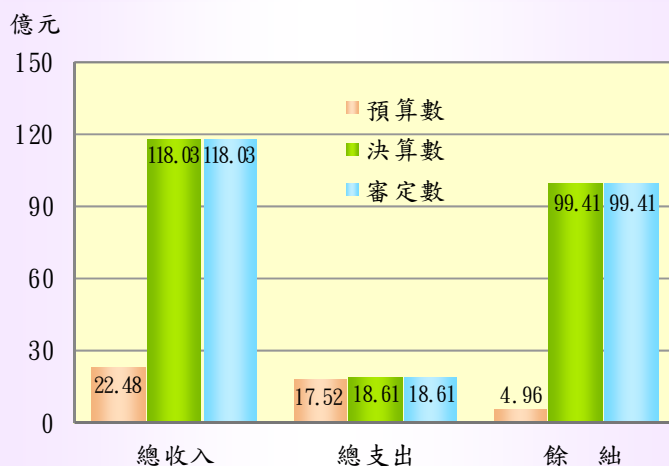

結餘款及樹谷財產轉入認列業務外收入所致。本年度短絀之基金有 2 個單位，共計

短絀 5,920 萬餘元；賸餘之基金有 8 個單位，共計賸餘 100 億 77 萬餘元。二、特別收入基金 8 個單位，審定基金來源 272 億 9,486 萬餘元，基金用途 270 億 4,847 萬餘元，審定賸餘 2 億 4,638 萬餘元，與預算短絀 8 億 720 萬元，相距 10 億 5,358 萬餘元(圖 2)，主要係臺南市地方教育發展基金因用人費用節餘、老舊校舍拆除重建及補

圖2 特別收入基金來源用途暨餘絀預決算及審定數之比較
中華民國105年度

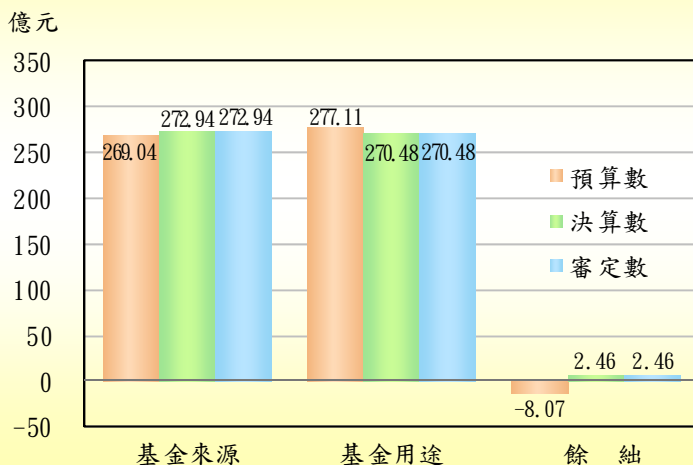

強工程等建築及設備計畫保留於以後年度執行暨各項經費撙節開支所致。本年度短絀之基金有 5 個單位，共計短絀 7,777 萬餘元，其餘 3 個單位均有賸餘，共計賸餘 3 億 2,416 萬餘元。

上述 18 個非營業特種基金本年度總收支(含基金來源、用途)規模達 680 億 886 萬餘元，考量作業基金與特別收入基金屬性各有不同，爰分就基金特性擇選不同之評比標準予以評核，其中作業基金以預算餘絀達成情形為評比標準，經就 10 個作業基金予以評核結果，賸餘較預算數增加之前 3 名，分別為臺南市產業園區開發管理基金、臺南市殯葬事業管理基金及臺南市都市發展更新基金；短絀較預算數增加者，僅臺南市交通作業基金及臺南市虎頭埤風景區管理所公共造產基金 2 個基金(表 1)。至特別收入基金係以基金用途執行率為評比標準，經就臺南市環境保護基金下設之 4 個分預算單位，連同 7 個未設分預算之特別收入基金，共計 11 個單位予以評核結果，本年度基金用途執行率較高之前 3 名，分別為臺南市勞動安全基金、臺南市建築物無障礙設備與設施改善基金及臺南市地方教育發展基金(表 2)。

表 1 105 年度臺南市作業基金本期餘絀預算執行排名情形表

單位：新臺幣元

基金名稱	預算數	審定數	增減數	增減%
賸餘較預算數增加前 3 名				
1. 臺南市產業園區開發管理基金	- 102,166,000	9,175,210,274	9,277,376,274	—
2. 臺南市殯葬事業管理基金	104,597,000	202,172,190	97,575,190	93.29
3. 臺南市都市發展更新基金	- 414,000	96,104,772	96,518,772	—
短絀較預算數增加				
1. 臺南市交通作業基金	- 22,058,000	- 54,640,106	- 32,582,106	147.71
2. 臺南市虎頭埤風景區管理所公共造產基金	847,000	- 4,568,692	- 5,415,692	—

註：本年度短絀之基金僅臺南市交通作業基金及臺南市虎頭埤風景區管理所公共造產基金 2 個。

表 2 105 年度臺南市特別收入基金用途執行率排名情形表

單位：新臺幣元

基金名稱	基金用途		
	預算數	審定數	執行率%
1. 臺南市勞動安全基金	21,000,000	20,757,074	98.84
2. 臺南市建築物無障礙設備與設施改善基金	760,000	731,872	96.30
3. 臺南市地方教育發展基金	26,275,768,000	25,277,247,773	96.20
*4. 水污染防治基金	12,600,000	11,887,299	94.34
5. 臺南市身心障礙者就業基金	48,760,000	41,331,669	84.77
6. 臺南市安南區里建設獎勵基金	1,538,000	1,287,239	83.70

註：1. 表列註記*之基金為分預算單位。

2. 臺南市農業發展基金等 5 個基金(分預算單位)用途審定數超過預算數未予納列。

另各基金本年度 97 項主要營運(業務)計畫(表 3)執行結果，已達預計目標者 49 項，約 50.52%；未達預計目標者 48 項，約 49.48%，其中海安公 6 停車場權利金收入等 6 項計畫之執行率未達 3 成(表 4)，已影響各該基金設立目的之達成。本處依決算法第 23 條規定審核各基金之事業效能，並提出建議意見，茲摘其要者列述如次：

表 3 105 年度臺南市非營業特種基金營運(業務)計畫執行情形彙總表

主管機關名稱	基金數	營運(業務)計畫項數	未達預計目標項數		已達預計目標項數
			未執行計畫項數	較預計目標減少項數	
合計	18	97	2	46	49
民政局主管	2	6	—	2	4
地政局主管	1	13	—	9	4
教育局主管	1	8	—	7	1
文化局主管	1	6	—	2	4
農業局主管	1	4	—	—	4
工務局主管	1	4	1	—	3
交通局主管	1	10	1	4	5
觀光旅遊局主管	2	7	—	7	—
經濟發展局主管	1	3	—	—	3
社會局主管	1	15	—	5	10
勞工局主管	2	6	—	5	1
衛生局主管	1	1	—	—	1
都市發展局主管	1	4	—	1	3
環境保護局主管	1	4	—	1	3
警察局主管	1	6	—	3	3

註：本年度未執行計畫係工務局主管之臺南市建築物無障礙設備與設施改善基金，因公共建築物異動頻繁，彙整清冊有誤，未及於年度內委外辦理設施勘查；交通局主管之臺南市交通作業基金，因海安公 6 停車場委外招標不順，未及於年度內營運。

表 4 105 年度臺南市非營業特種基金營運(業務)計畫項目執行率未達 3 成明細表

營運(業務)計畫項目	辦理之基金	單位	預計數	實際數	計畫執行率%
1. 海安公 6 停車場權利金收入	臺南市交通作業基金	千元	2,800	—	未執行
2. 無障礙設施改善計畫-委外辦理設施勘查	臺南市建築物無障礙設備與設施改善基金	案	1	—	未執行
3. 永康物流及轉運專區市地重劃業務	臺南市實施平均地權基金	千元	53,329	2,360	4.43
4. 永康區新設鹽行國中暨附近地區區段徵收	臺南市實施平均地權基金	千元	9,124	1,259	13.80
5. 觀光旅遊推廣費用	臺南市觀光發展基金	千元	446	111	24.98
6. 南台南站副都心區區段徵收	臺南市實施平均地權基金	千元	80,123	20,734	25.88

註：本表係按計畫執行率由最低至最高之順序排列。

一、設立殯葬專區並定期評鑑公私立殯葬業及設施，提供民眾優質殯葬服務，惟監督管理作業未盡周妥，亟待加強改善：民政局經管市立南區、新營福園、柳營祿園及鹽水壽園等 4 處殯葬專區及 33 座納骨堂(塔)，並為維護私立殯葬設施永續經營，

保障民眾權益，列管 403 處私立殯葬設施經營業者及 12 座私立殯葬骨灰(骸)存放設施，要求按期提送相關收支管理報表，並定期辦理評鑑，以安定遺族心寧。經查執行情形，核有：(一)臺南市尚未依規定成立殯葬設施經營管理基金，要求殯葬設施經營業者提撥費率，影響民眾權益；(二)殯葬設施及回饋金運用情形未於機關網站充分公告，資訊未臻公開透明；(三)未依規定積極督促私立殯葬設施經營業者訂定相關管理辦法及報送相關表報，監督管理未周延；(四)臺南市殯葬管理自治條例部分規定與中央法規或實際執行情形未合；(五)臺南市殯葬設施評鑑，僅以公私立骨灰(骸)存放設施為對象，未含括殯儀館、火化場等殯葬設施，未能達成全方位激勵及提升殯葬設施服務品質等情事，經函請檢討改善。(詳乙—40 頁)

二、辦理區段徵收及市地重劃開發業務，以活化土地利用，惟執行情形未為周妥，亟待檢討改善：臺南市實施平均地權基金本年度持續辦理區段徵收及市地重劃等業務，藉由都市計畫之規劃，積極推動市政重大建設土地開發，透過實質開發取得各項公共設施用地，活化土地利用，促進地方經濟建設與繁榮，創造優質樂活的居住環境。截至本年底，待處分可供建築用地及抵費地計有 127 筆，面積計 552,054.09 平方公尺，部分土地編定為公園綠地或機關用地等，本處以前年度已通知地政局督促管理(或需地)機關分年編列預算價購、或配合現地納入都市計畫檢討變更使用分區。經查相關土地處分及管理情形，核有：(一)安平水景公園區段徵收案部分土地使用現況與使用分區不符，未積極洽請相關單位妥處；(二)安平水景公園區段徵收案部分土地已循都市計畫變更使用分區，惟需地機關迄未辦理有償撥用；(三)重劃區抵費地標售、標租及設定抵押權作業迄未訂定相關作業規範，且內部控制措施闕如等情事，經函請檢討改善。(詳乙—46 頁)

三、積極爭取教育部補助辦理國中小校舍耐震能力評估及補強工程，惟執行情形間有缺失，有待檢討改進：教育部為提升各市縣國民中小學校舍耐震能力，補助各學校辦理校舍耐震能力初步評估、詳細評估、補強工程及相關設施設備改善經費。教育局接受教育部補助「102 至 105 年度國中小校舍耐震能力評估、補強及設施設備改善計畫」，截至本年底止已核定補助款 6 億 4,949 萬餘元，自籌款 7,165 萬餘元，合計 7 億 2,114 萬餘元，辦理 175 棟校舍之耐震能力詳細評估、115 棟校舍之補強工程

(含設計監造)。經查執行情形，核有：(一)部分學校校舍補強工程設計與結構計算書不符；(二)部分待辦理耐震能力評估及補強之校舍已於 0206 地震受損、設計完成多年仍未辦理補強工程、位於土壤液化潛勢區且遠離消防分隊等潛在風險；(三)計畫執行完畢未依規定期限辦理結報、或已逾執行期限未辦理期程展延及經費保留；(四)106 年度後耐震補強經費尚無因應措施；(五)採購文件保管未完整，採購或驗收結算作業未臻嚴謹；(六)部分學校補強完成校舍閒置未用等情事，經函請檢討改善。(詳乙—63 頁)

四、委外執行違停車輛拖吊移置保管業務，維護道路行車安全，惟執行情形未盡周妥，亟待檢討改進：交通局為改善民眾停車秩序，提升用路安全，賡續推動各項停車措施，104 年 8 月 6 日及 17 日完成委託民間廠商執行違規車輛移置及保管作業勞務採購案招標作業(中北場及東仁場)，契約期限 3 年，決標金額各為 1 億 853 萬餘元及 9,262 萬餘元，並自 105 年 4 月 15 日起由執勤員警指揮民營拖吊車於中西區、北區、東區及仁德區進行違規停車取締。經查違規停車委託民間拖吊移置保管執行情形，核有：(一)拖吊業者反映員警人工開單速度過慢；(二)針對久未領回之保管車輛，迄未完成通知、公告及拍賣等法定程序，致長期滯存保管場；(三)自建公有保管場供久未領回車輛暫置，惟因人力不足等因素遲未啟用，影響公產使用效益；(四)表單格式設計欠妥，致需耗費大量人力統計違停資訊，影響作業成效；(五)尚未建置拖吊車輛監控管理系統，監督及考核作業未周全等情事，經函請檢討改善。(詳乙—97 頁)

五、積極協助民眾辦理都市更新事業計畫，以提升居住品質，改善都市景觀，惟執行情形未臻周延，有待檢討改進：隨著都市發展及時代變遷，老舊建築物失修無法符合都市發展，衍生經濟無效率及都市景觀等問題，行政院為鼓勵住戶自主更新，訂定「中央都市更新基金補助辦理自行實施更新辦法」補助住戶辦理老舊建築物重建、整建或維護，以提升居住環境品質，改善都市景觀風貌。都市發展局委託長榮大學辦理都市更新宣導及輔導團業務，以協助民眾了解及整合都市更新相關規定，提升都市更新速度，截至 105 年底，計有「中西區田段 47-88 地號等 6 筆土地」申請擬訂都市更新事業計畫等 18 件補助案尚在執行，補助經費計

4,213 萬餘元。經查執行情形，核有：(一)間有所有權人已無意願續行土地都市更新事業計畫案之推動，惟仍未廢止計畫案，致與現況未符；(二)已建置都市更新管理系統，惟間有都市更新事業計畫資料闕如，且未於發布訊息時建立相關系統之連結，影響民眾參考運用；(三)建置「臺南自主更新輔導團體暨人才培訓」網頁，並發行電子報刊登自主更新相關訊息，提供民眾自主更新相關法令等訊息，惟間有未即時提供或揭露錯誤資訊，影響民眾獲取正確資訊等情事，經函請檢討改善。(詳乙-127 頁)

以上，各非營業特種基金運作之待改善事項，業據函復提出妥善改進措施，本處已列管繼續注意其改善成效。

陸、各方建議意見

一、0206 臺南震災傷亡慘重，臺南市政府快速投入大量人力搶救，各方湧入鉅額捐款及物資，市府召集各方成立善款運用監督委員會規劃用途，執行情形間有遭質疑未臻妥適，允宜加強妥善運用善款，及收支資訊公開透明，俾利各方監督，使每 1 分善款妥為照顧災民及協助重建復原，善盡代理人注意義務，贏得民眾信任。

105 年 2 月 6 日凌晨 3 點 57 分高雄美濃發生芮氏規模 6.6 的大地震，臺南市震度僅 5 級，卻造成全臺最大的民眾傷亡及建築物毀損，死亡 117 人、受傷 501 人，建物毀損逾 500 棟，其中以永康區維冠大樓倒塌造成 115 人傷亡最為慘重。臺南市政府在第一時間進行維冠大樓受困住戶搶救，不眠不休進行長達 8 日搶救工作，動員消防、特搜隊、國軍等搶救人力超過萬餘人次，成功救出 289 人，搶救過程經由電視直播，全國民眾的心都跟臺南市民糾結在一起，全國及國外民眾捐贈金錢及物資源源不絕到來，該府為妥善管理及運用善款，設立 0206 地震災害捐款專戶(下稱 0206 捐款專戶)，並訂定「臺南市政府 0206 地震災害捐款專戶設置管理及監督作業要點」及成立「0206 地震災害捐款專戶管理及監督委員會」(下稱監督委員會)，委員包括受災居民代表、市府相關局處首長及相關專業人士，負責專戶經費之保管稽核、各申請計畫執行及經費撥付之督導考核、專戶之管理及收支等事項。0206 捐款

專戶收支情形，社會局依公益勸募條例規定定期公布，公開透明接受社會大眾監督。截至 106 年 2 月 28 日止，0206 捐款專戶計收到捐款 42 億 7,048 萬餘元(含利息收入 234 萬餘元)，經召開 6 次委員會會議，同意辦理之計畫計 57 項，其中已執行完成者 26 項、尚未執行完成者 25 項、尚未核定計畫金額者 6 項，另已執行完成尚未提委員會同意者 1 項(震災失依、單親兒少餐敘活動 6,000 元)，計畫總經費計 24 億 5,098 萬餘元，實支數 16 億 8,357 萬餘元，約 68.69%，餘 18 億 1,949 萬餘元尚未規劃用途(表 1)。社會局對於所收捐贈物資已於 105 年 7 月全數分派完畢，並於該局全球資訊網公開捐贈收支資訊。謹將各方對於善款、物資及政府災害應變資源管理運用之建議意見及本處查核情形，摘述如下：

表 1 截至 106 年 2 月 28 日 0206 震災善款運用情形簡表

單位：新臺幣元、項

項 目	合 計	捐 款	
		指 定 用 途	未 指 定 用 途
一、計畫項數合計	58	16	42
(一)已核定計畫項數小計	57	16	41
1 已核定金額小計	51	16	35
(1) 已完成(註 1)	26	9	17
(2) 未完成	25	7	18
2 尚未核定金額且尚未完成	6	—	6
(二)尚未核定計畫項數已完成(註 2)	1	—	1
二、捐款收入(A)	4,270,484,127	187,750,375	4,082,733,752 (含利息收入 2,347,301)
三、計畫預計支用金額(B)	2,450,989,986	73,641,360	(註 3)2,377,348,626
四、計畫實際支用金額(C)	1,683,574,119	38,725,431	1,644,848,688
五、計畫尚未執行金額(D)=(B)-(C)	767,415,867	34,915,929	732,499,938
六、尚未規劃運用數(E)=(A)-(B)	1,819,494,141	114,109,015	1,705,385,126

註：1. 指定/非指定捐款之計畫，如金額已用畢，視為計畫已完成。

2. 震災失依、單親兒少餐敘活動 1 項尚未提委員會核定計畫及金額，但已辦理完成。

3. 內含 3 項於第 6 次委員會提案，已估列計畫金額 89,574,098 元，但尚未於第 7 次委員會報告。

4. 資料來源：整理自臺南市政府社會局提供資料。

(一)震災捐款撥付及資金處理情形仍有待加強改進，以提升資金運用效益及陳報資訊正確性。

依公益勸募條例第 6 條規定略以：各級政府機關(構)辦理勸募，應開立收據、定期辦理公開徵信、依指定之用途使用。截至 106 年 2 月底止，0206 捐款專戶中指

定用途金額計 1 億 8,775 萬餘元，約占專戶金額 4.40%，經委員會核定辦理計畫計 16 項，計畫經費 7,364 萬餘元，已執行完成者 9 項，實支數 3,872 萬餘元，約 52.59%，尚未執行完成者 7 項；另未指定用途金額計 40 億 8,273 萬餘元，已核定辦理計畫計 41 項及未核定計畫 1 項，計畫經費 23 億 7,734 萬餘元，已執行完成者 18 項，實支數 16 億 4,484 萬餘元，約 69.19%，尚未執行完成者 24 項。捐款整體平均實支率為 68.69%(表 2)。惟查社會局對於各善款運用計畫執行機關要求撥付款項，未充分考量實際動用時程，僅依執行機關要求即全數撥付，致部分善款撥付後久滯存未實際支用，影響善款孳息收入，如工務局自 105 年 4 月 6 日至 12 月 15 日止，為辦理危險建築物補助作業計畫、土壤液化受損建築物之損壞評估後續補助、永康區維冠大樓土地進行協議價購作業等 11 項計畫，陸續獲撥 12 億 7,902 萬餘元，截至 106 年 2 月 28 日止，僅支用 10 億 3,352 萬餘元，尚餘 2 億 4,549 萬餘元；臺南市地方教育發展基金為辦理 0206 地震老舊危險校舍重建工程規劃設計，於 105 年 11 月 22 日獲撥善款 4,934 萬餘元，迄至 106 年 2 月底尚未確定是否動支，善款過早撥付機關未支用，影響善款專戶利息收入。另查截至 106 年 2 月底止，已核定用途之計畫款項，部分計畫於提案時或有高估所需經費，如地震受傷者醫療照顧補助實施計畫，原預估需 4,431 萬餘元，迄至 106 年 2 月底僅支用 440 萬餘元，約 9.94%。另上開專戶設置管理及監督作業要點將開會頻率由每月 1 次修正為每 4 個月 1 次，將使賸餘善款提案討論核定之時程拉長，不利善款即時動用。按現行善款係以活期存款方式處理，若短期內並無大額支出需求，允宜將部分善款改為定期存款，以增加利息收入。復查社會局依公益勸募條例第 6 條規定，將截至本年底止專戶運用情形報告及依款項給付型式(現金、支票、外幣、結匯、代收、電匯)與收款單位分類彙整之 44 萬餘筆捐款名冊報請行政院核備，惟其中以電匯方式捐款之名冊(下稱電匯明細)，經與公開徵信強震捐款匯款名冊比對，間有不符情形，如電匯明細仍包含退還捐款、非屬 0206 捐款、公務機關繳回賸餘款等進出專戶款項及漏列捐款人所致，顯示報送上級機關之捐款收支資料允應加強核對避免錯誤。0206 專戶捐款來自各方善心人士之愛心，其收支運用情形允應更加謹慎及正確，並妥為規劃資金之存款方式及用途，以善盡善款代理人之職責，不負民眾之善意。

表 2 截至 106 年 2 月 28 日善款運用範圍及執行情形表

單位：項、新臺幣元、%

項 目	計 合計	計 畫 項 數				計 畫 經 費		
		已 核 定		未 核 定		預 計 數 (A)	實 支 數 (B)	執 行 率 (B/A*100)
		已 核 定 金 額		尚 未 核 定 金 額				
		已 完 成 (註 1)	尚 未 完 成	已 完 成	尚 未 完 成			
合計	58	26	25	6	1	2,450,989,986	1,683,574,119	68.69
一、指定用途捐款小計	16	9	7	0	0	73,641,360	38,725,431	52.59
(一)生活扶助	5	4	1	0	0	39,511,277	23,009,504	58.24
(二)醫療補助	1	1	0	0	0	360,000	360,000	100.00
(三)子女教育	3	1	2	0	0	9,577,744	7,775,642	81.18
(四)生活及身心重建	3	3	0	0	0	3,052,400	2,226,500	72.94
(五)災後建築重建	3	0	3	0	0	21,039,939	5,353,785	25.45
(六)執行救災所需費用、其他與災害救助及重建有關事項	1	0	1	0	0	100,000	—	—
二、未指定用途捐款小計	42	17	18	6	1	2,377,348,626	1,644,848,688	69.19
(一)生活扶助	11	7	4	0	0	564,771,080	551,793,080	97.70
(二)醫療補助	1	0	1	0	0	44,311,300	4,403,485	9.94
(三)生活及身心重建	5	3	1	1	0	79,592,978	51,140,644	64.25
(四)災後建築重建	19	5	10	4	0	1,674,626,228 (註 2)	1,028,878,905	61.44
(五)災民法律扶助	1	0	1	0	0	2,000,000	130,000	6.50
(六)執行救災所需費用、其他與災害救助及重建有關事項	5	2	1	1	1 (註 3)	12,047,040	8,502,574	70.58

註：1. 指定/非指定捐款之計畫，如金額已用畢，視為計畫已完成。

2. 內含 3 項於第 6 次委員會提案，已估列計畫金額 89,574,098 元，但尚未於第 7 次委員會報告。

3. 震災失依、單親兒少餐敘活動 1 項尚未提委員會核定計畫及金額，但已辦理完成。

4. 資料來源：整理自臺南市政府社會局提供資料。

(二)社會局訂定因應災害應變作業規範，於 0206 震災發揮功能，妥適安置災民於緊急收容處所或轉置較舒適旅館等，允宜汲取此次經驗，檢討相關緊急收容處所開發、捐贈物資處理、救災資源資訊更新、權責小組任務等不足之處，修正災害應變作業規範，作為執行依循，提升救災安置效率，撫慰災民之心。

社會局為使因應重大災變，執行搶救及安置災民有標準作業模式，於 100 年 6 月 7 日訂定「臺南市政府社會局因應災害應變作業規範」，以健全災害救助執行作業機制，強化緊急應變措施，迅速展開各項應變及災害救助工作，該規範之應變小組係由該局社會救助科主政與廠商簽訂購置災民救濟物資開口合約，綜整全市可提供緊急安置處所、民生物資之廠商及慈善團體名單。該局全球資訊網災防專區 105 年 1

月 28 日及 106 年 3 月 9 日分別公告避難收容處所計 609 所及 502 所，支援水災、震災等 5 種災害類型收容任務，該局內部控制制度亦已將「宣導各區公

表 3 0206 臺南震災安置處所情形表

災民區別	安置處所(行政區)	說明
新化區	大億麗緻飯店(中西區)	2/6 新化區公所 3 樓演藝廳轉入 2/8 轉至富驛時尚酒店(中西區)
	富驛時尚酒店(中西區)	2/8 大億麗緻飯店轉入(中西區)
東區	南台別院(安平區)	2/6 大智里活動中心轉入
	台邦商旅(安平區)	2/6 大智里活動中心轉入 2/8 轉至長榮酒店(東區)及富驛時尚酒店(中西區)

資料來源：整理自臺南市政府 0206 震災專區發布 0206 大地震防災業務報告-社會組 105.2.14/12:00。

所定期檢視、選定安全地點以作為災民避難收容處所」列為災害救助業務評估重點。惟本處以科技部國家災害防救科技中心之災害潛勢地圖網站查詢支援水災及震災型避難收容處所-安南區鹿耳門天后宮(公館)位址所示，係位於土壤液化高潛勢區。次查該局自 105 年 2 月 6 日至 14 日均 1 日多次發布 0206 震災避難收容及安置處所開設地點、人數統計結果，安置 0206 震災災民至緊急收容處所計 202 人，據發布資料顯示，災民於避難收容處所大概停留 1 天即轉至其他處所安置，惟部分安置處所與

災民所屬行政區並不相同，另有因安置處所使用時間限制而再次轉移災民(表 3)，顯示災民安置於緊急收容中心後，必須再尋求更穩定與妥適之安置處所，以安定災民之心情，故部分區公所自 0206 震災後與旅館業者簽訂合作協定，協助安置災民，該局亦與 1 間旅宿業者簽訂有償可安置不分區災民處所，惟上開資源係由各區公所自行開發轄內業者簽訂，目前雖有東山

圖 1 各區公所已簽訂旅宿業避難收容處所分布圖

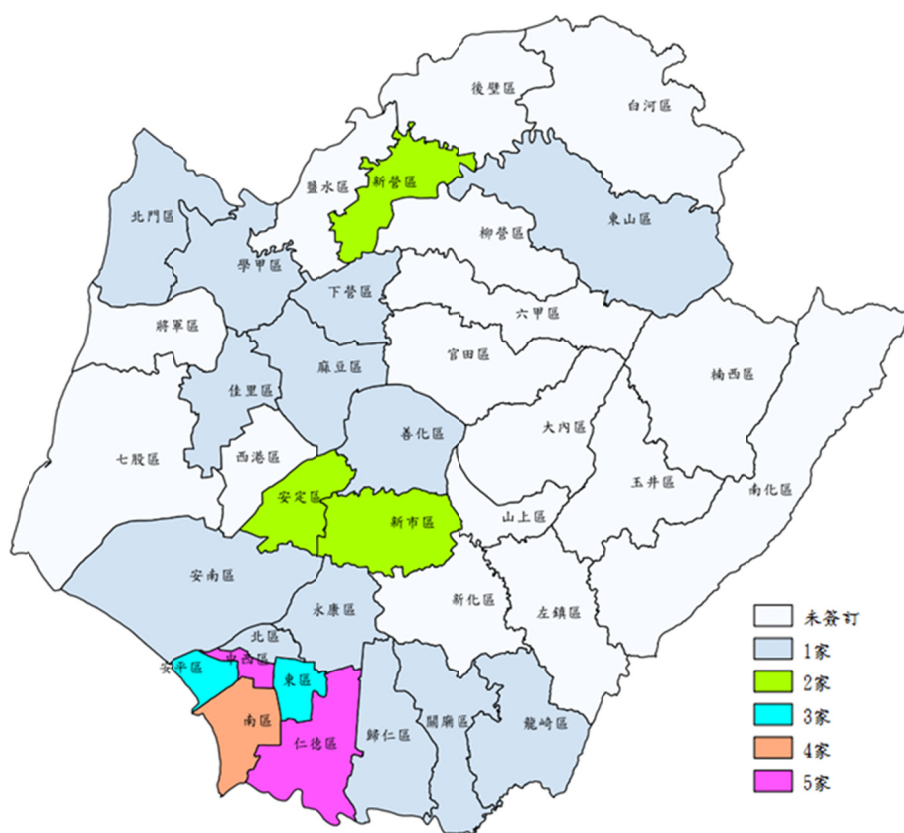

註：1. 本表不含臺南市政府社會局簽訂 1 家全市適用及關廟區吉安醫院特殊收容處所。
2. 新市區與安定區各 2 家為相同業者；關廟區與龍崎區各 1 家為相同業者。
3. 資料來源：整理自臺南市政府社會局提供資料，套繪 QGIS。

等 21 區 39 家(30 家免費)旅宿業者提供，但對於轄內該類業者較少之偏遠行政區拓展不易(圖 1)。另該局全球資訊網災防專區亦列示臺南市物資支援廠商一覽表共 229 筆廠商，截至 106 年 3 月 15 日，計有 94 筆於本年底合約到期，且位於新營、後壁、東山、麻豆、大內、西港、七股、北門、善化、新市、歸仁、關廟及龍崎等 13 區廠商資訊全數未更新，無法因應緊急使用。又該局對於震災中自行前往災害現場之善心人士或宗教團體所提供之熱食或捐贈食材因無法用完，造成物資浪費情形，擬採劃分責任區，掌握各團隊單一窗口之管制措施，惟迄 106 年 2 月底尚未納入該局因應災害應變作業規範，分配權責小組任務。允宜督導各區公所運用相關災害潛勢圖資，適時盤點與評估避難收容處所之安全性與妥適性，更新公告收容處所，並將所開發之民間資源，以全市、資源互相支援觀點，擴大資源運用區域，縮短資源整合、協調、安置時間，提升應變效能，適時更新民間物資支援資訊，及儘速分配權責小組任務，建構完善災民安置及物資支援環境與資源，提升救災安置效率，撫慰災民之心。

(三)部分善款規劃用途迭遭民眾質疑未專款專用，未積極洽中央主管機關明確釋示，及回應各方意見妥為處理，嗣後對於類此情事，允宜妥為規劃善款用途，並建立善款使用後續監督機制，秉持充分公開透明原則，善盡善款代理人注意義務，讓每 1 分善款妥善照顧震災災民。

災害防救法第 45 條規定：「民間捐助救災之款項，由政府統籌處理救災事宜者，政府應尊重捐助者之意見，專款專用，提供與災民救助直接有關之事項，不得挪為替代行政事務或業務之費用，並應公布支用細目。」臺南市政府 0206 地震災害捐款專戶設置管理及監督作業要點第 4 點規定之專戶運用範圍，包括災後建築重建事宜、其他與災害救助及重建有關事項等 8 項。臺南市政府經監督委員會第 4 次委員會議通過，預計動用 0206 震災捐款辦理所屬 24 間國中小校 39 棟校舍拆除重建計畫，經費 16 億 2,457 萬餘元，惟據中華日報(105 年 7 月 26 日及 8 月 1 日)、臺灣時報(105 年 7 月 27 日)、新生報(105 年 8 月 19 日)等刊載，部分議員及輿論質疑該項重建計畫，屬災害防救法第 45 條所規定應由市府自行編列預算辦理，而不應動用善款，善款之使用未以受災戶為主要照顧對象，違反專款專用等意見，並在臺南市議會引起

熱烈討論。本處根據報載，於 105 年 8 月 10 日及 9 月 9 日函請該府本於善款執行代理人之職責，對於各方質疑意見，允宜函請中央主管機關釋示運用善款辦理校舍重建計畫有無違反專款專用之用途。嗣臺南市議會於 105 年 9 月 6 日函詢行政院於同年 10 月 20 日釋示略以：學校廳舍之重建及受災學生之就學均為災後復原重建之一環，倘民間捐款並無指定用途，或僅泛稱用於 0206 震災，則臺南市政府為受災學生就學所需，而進行受災毀損之校園廳舍重建，當可認為係災害防救法所稱「與災民救助直接有關之事項」。該府為回應各方質疑，積極向教育部爭取該 24 校 39 棟校舍之重建經費，業經教育部於 106 年 1 月 11 日核定 28 校之「公立國中小校舍耐震能力及設施設備改善計畫(106-108 年度)」老舊校舍拆除重建工程經費 17 億 1,910 萬餘元，補助 15 億 4,719 萬餘元，市府配合款採自籌或運用震災善款尚未定案，允宜審慎規劃。另查 0206 捐款專戶為協助此次震災倒塌之維冠大樓及大智市場辦理重建事宜，已將部分捐款分別匯予各該大樓及市場之都市更新會 4,728 萬餘元及 2,229 萬餘元辦理都市更新重建，惟對於善款後續使用事宜，並無相關查核控制機制，案經本處函請都市發展局查明妥適處理，據該局 106 年 6 月 21 日函復略以：俟都更事業計畫核定後，依都市更新團體設立管理及解散辦法第 30 條及 31 條規定輔導都市更新會依計畫執行並製作相關年度會計報表送市府備查，達成補助經費控管之目的。綜上，0206 震災收受各界捐贈善款及物資相當龐大，顯示各方及臺灣社會充滿愛心，身為善款運用代理人之政府機關，應妥善規劃用途及建立嚴密審查監督機制，以減少民眾質疑，允宜依公開透明原則，對於爭議事項妥為充分說明或尋求法規主管機關釋示，並建置捐款使用控管機制，以善盡善款代理人注意義務，俾善款使用符合合法性、正當性與合理性，接受捐款人及社會大眾監督，讓民眾信任政府妥善運用每 1 分捐款照顧災民。

二、為提升公有殯葬設施服務及營運效率，設置臺南市殯葬事業管理基金，惟殯葬設施收費管理系統控管欠佳、信用卡收費服務未普及、人力資源及維護經費不足暨回饋金分配未盡周妥，影響殯葬設施服務品質。

我國已邁入高齡化社會、民眾生活品質提高，對殯葬設施之質量要求益形殷切。

臺南市政府為提供各區殯葬設施服務，以應民眾殯葬需要，設有殯儀館 4 處、火化場 3 處、納骨堂(塔)33 座，101 年度更為促使殯葬事業管理事權統一，殯葬事業收費專款專用，設置「臺南市殯葬事業管理基金」，期提升殯葬業務營運效率。惟近年來議員或媒體屢有報導，臺南市部分納骨塔設施老舊，地下室通風不良，內部照明黯淡，致有民眾摔樓意外；實施一例一休及清明連續假日人力嚴重吃緊，殯葬管理所提出人力支援及追加預算；另有新北市公墓管理員偽刻收付款章侵占納骨塔使用規費，廉政署曾發動全台殯葬專案稽核，亦發現多數鄉鎮市公所公立納骨塔管理欠佳，致有管理員收取家屬之納骨塔費未繳，一年至少暗槓一百萬元等情事。有關臺南市公有殯葬設施營運管理情形，經探詢各方建議意見及本處調查結果，尚有下列待改善事項，允宜檢討改善，俾提升殯葬設施服務品質。

(一)建置殯葬設施收費管理系統以強化殯葬收費管理，惟部分系統不符實際需求又欠缺收費控管機制，無法有效防杜人員錯誤或疏漏情事，亟待整合各區殯葬設施系統，建立有效管控機制。

該府為促使殯葬事業管理事權統一及提升殯葬營運效率，雖於 101 年度成立「臺南市殯葬事業管理基金」，惟各項收費標準及營運管理作業仍沿用原臺南縣市方式，其中原臺南縣部分並委由區公所辦理。經查 103 至 105 年度殯葬設施使用收入分別為 6 億 2,087 萬餘元、5 億 5,815 萬餘元及 5 億 6,401 萬餘元，收入金額頗鉅，為強化殯葬收費管理，33 座公有納骨堂(塔)中有 28 座分別與 11 家廠商建置殯葬設施收費管理系統(下稱殯葬系統)，其餘 5 座由公所自行以 Excel 或 Access 建置資料控管(表 4)，由於各殯葬系統功能不同，各項收費控管

表 4 臺南市各區殯葬設施收費管理系統建置情形

資 訊 系 統 廠 商	納 骨 塔 名 稱
同 ○ 科 技 有 限 公 司	新市區懷恩堂、新市區孝思堂、南化區思親堂、南化區懷恩堂、仁德區懷恩堂、將軍區納骨堂、關廟區第一納骨堂、善化區第一公墓納骨堂、鹽水壽園納骨塔、歸仁區納骨堂、白河區賢德寶塔、後壁區懷恩堂、麻豆區第一公墓納骨堂、下營區蓮華園、大內區納骨堂等計 15 個。
詮 ○ 科 技 有 限 公 司	新營福園孝思堂及永生堂等 2 個。
宏 ○ 科 技 有 限 公 司	南區崇孝塔、安南區第一示範公墓納骨塔等 2 個。
歐 ○ 科 技 有 限 公 司	六甲區懷恩堂
三 ○ 科 技 有 限 公 司	永康區第一公墓納骨塔
權 ○ 科 技 有 限 公 司	新化區納骨堂
詮 ○ 科 技 有 限 公 司	柳營祿園納骨堂
瀚 ○ 開 發 科 技 公 司	安定區納骨堂
理 ○ 科 技 有 限 公 司	七股區納骨堂
普 ○ 科 技 有 限 公 司	西港區納骨堂
晶 ○ 科 技 有 限 公 司	官田角秀山生命紀念館
子 ○ 科 技 有 限 公 司	玉井區懷恩堂
無 作 業 系 統	官田簡易納骨牌樓、白河區懷遠堂、白河區群賢塔、麻豆區港尾里示範公墓納骨堂、山上區懷恩堂等 5 個。

資料來源：整理自臺南市政府民政局提供資料。

機制亦不一致，經調查 33 座公有納骨堂(塔)分布於 26 個行政區，有 22 個管理單位(殯葬管理所及 21 個區公所)，其中堂(塔)位銷售金額無法由殯葬系統自動產生者有安定區公所；系統雖產生銷售金額，惟可由承辦人員鍵入修改金額者有永康等 9 個區公所，合計 10 個區公所納骨堂收費系統未有嚴謹之銷售收繳控管機制，存有高度風險；又殯葬系統功能未臻完備，無法產出銷售相關報表，或因產出資料不正確而未曾使用銷售報表者計有官田區 6 個單位，另有不信任系統產出資料而須輔以 Excel 列管者計有永康等 8 個單位；鹽水壽園殯葬專區管理系統老舊，尚無殯葬設施申請、計費等功能；南化區懷恩堂及思親堂殯葬管理系統未將祭堂部分納入系統管理；官田區殯葬管理系統，僅作為銷售基本資料之建檔，須另以 Excel 控管銷售明細資料等情事，均顯示殯葬管理系統不符實際需求或系統功能欠佳，未能發揮控管功能。經書面調查 22 個設有納骨堂(塔)管理單位，有殯葬管理所等 7 個單位認為應建立統一之殯葬管理系統，除可強化殯葬收入控管功能外，並可掌握各區營運及管理情形，又各區統一作業亦可減少人員異動及系統操作疏失之處理風險，健全殯葬設施之管理，允宜研謀規劃整合各區殯葬設施系統，俾建立有效管控機制，提升殯葬業務服務品質。

(二)為便利民眾繳納殯葬費用，各殯葬專區開辦信用卡繳費服務，惟各區納骨堂(塔)收費仍未納入實施，民眾攜帶現金或收費人員保管均需承擔相當風險，允宜就各區收費情況研議擴大服務實施範圍。

民政局為民眾繳費便利性及增強人身安全暨降低現金失竊風險，自 104 年 9 月 1 日於南區、新營福園、柳營祿園及鹽水壽園等 4 殯葬專區開辦信用卡繳費服務，105 年 5 月 1 日與財團法人聯合信用卡處理中心簽訂契約，免負擔手續費，並將喪葬服務業者納入刷卡對象，惟各區納骨堂(塔)收費並未納入刷卡使用範圍。經查本年度各區年度收入金額逾 1 千萬元以上者

圖 2 臺南市 105 年度各行政區納骨堂(塔)收入分布圖

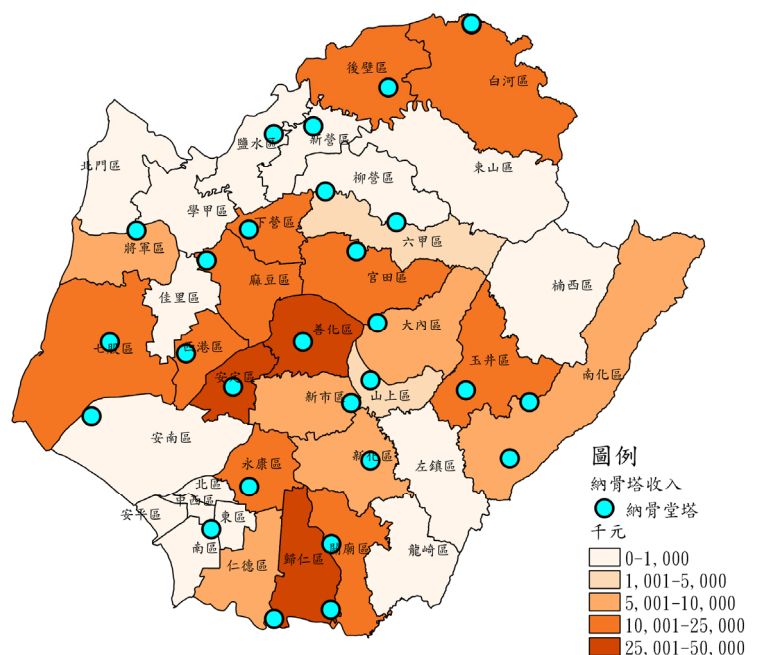

資料來源：整理自臺南市政府民政局提供資料。

有 13 個區公所，以歸仁區經收使用費 4,849 萬餘元最多，安定區 3,913 萬餘元次之，善化區 2,846 萬餘元再次之(圖 2)，該等收費金額龐大，經辦人員存有現金收取及繳納銀行之風險；經調查結果，22 個殯葬設施管理單位，認同提供信用卡收費服務者有 14 個區公所，比率達 63.64%，另有 8 個區公所表示有民眾提出使用信用卡需求，又鑑於納骨堂(塔)每位使用費多達數萬元，民眾攜帶現金或收費人員保管均需承擔相當風險，允宜就各區收費情況，研議擴大信用卡刷卡服務實施範圍，以提升殯葬便民服務品質。

(三)為使殯葬業務人力合理配置訂定各區公所約僱人員及臨時技術工調整原則，惟公所屢有反映現有編制人力不足、人員輪休或節日調派困難等情，復以一例一休新制實施推動，人力資源亟待調整因應。

民政局為使人力合理配置，訂定「臺南市殯葬事業管理基金各區公所約僱人員及臨時技術工調整建議方案」，各區設有納骨堂(塔)配置人力標準為約僱人員 2 人、臨時技術工 3 人，並依各區殯葬業務年平均總服務量多寡，區分級等調整人力分配。本年度臺南市殯葬業務人力計約僱人員 42 人及臨時人員 84 人(不含殯葬管理所單位預算人力)，年度列支人事費計 6,556 萬餘元，較依上開方案建議標準約僱人員 48 人及臨時人員 87 人，分別短少約僱人員 6 人及臨時人員 3 人。經查後壁區、官田區、善化區、安定區及歸仁區等 5 公所依該方案將本年度原編制人力約僱人員 4 人及臨時人員 6 人調整移撥至其他機關或公所負責納骨堂(塔)業務，惟當年度預算未調整，移撥人員仍於原公所支薪，致人事管理與經費列支未能一致。另經書面調查，殯葬管理所及 21 個設有納骨堂(塔)之區公所，承辦殯葬業務人員平均年資 3 年以上者有 19 個區公所，占 22 個管理單位 86.36%，其中 11 年以上者有 4 個區公所(約 18.18%)，顯示各管理單位僱用人員多屬長期僱用，資歷豐富，惟納骨堂(塔)為服務單位，休例假日均照常開放營運，管理單位屢有反映現有人力不足、人員輪休調派困難及重要節日人力無法調派，復以勞動基準法於 105 年 12 月 21 日修正第 36 條規定，一例一休新制於 106 年 1 月 1 日施行，人事加班費大幅增加，允應檢討研謀因應措施，妥適調整人力資源，俾維持殯葬設施服務品質。

(四)為落實回饋地方政策提撥盈餘回饋公立殯葬設施所在地區，惟部分公立殯葬設施回饋金分配比率未以地區影響程度妥為權重分配，未能達成回饋金設置目的。

民政局為回饋公立殯葬設施所在地區，落實回饋地方政策，依「臺南市回饋公立殯葬設施所在地區實施辦法」，每年提撥盈餘一定比率分配回饋金於殯葬設施所在地之區公所辦理回饋金業務，101 至 105 年度計列支回饋金額 8,226 萬餘元，依同辦法第 3 條規定：「本辦法所稱公立殯葬設施所在地區，指公立殯葬設施對當地居民環境安寧、交通秩序、公共利益、市容景觀、意識觀感等影響所及之鄰近區里。」第 5 條規定：「公立殯葬設施所在區里回饋金分配，應以各該殯葬設施影響所及之鄰近區里為單位，並已造成之影響程度之權重分配之。」臺南市公有 33 座納骨堂(塔)分別設置於 26 個行政區，除山上區未達回饋標準而未有分配金額外，其餘 25 個行政區依其營運盈餘提撥一定比率作為殯葬回饋金。經查本年度殯葬回饋金列支數 1,685 萬餘元，經就各區殯葬回饋金分配情形與納骨堂(塔)位置運用 QGIS 地理圖層分析結果，七股、下營、玉井、西港、後壁、善化、新營及鹽水等 8 區殯葬回饋金分配於區內所有各里；大內及南化等 2 區僅 1 里未分配，其餘各里均分配殯葬回饋金使用；另查官田及關廟等 2 區分配回饋金之里別與殯葬設施位置相差甚遠；六甲區納骨塔建置於甲東里，該里未獲分配，較偏遠之龜港里獲分配(圖 3)。按臺北、新北及臺中等直轄市之回饋金分配方式，均將殯葬設施影響之地區設有權重分配比率，回饋於受殯葬設施影響之區里，允宜注意依上開規定檢討殯葬回饋金分配比率，以

圖 3 臺南市各行政區殯葬設施位置及回饋金運用地區分布圖

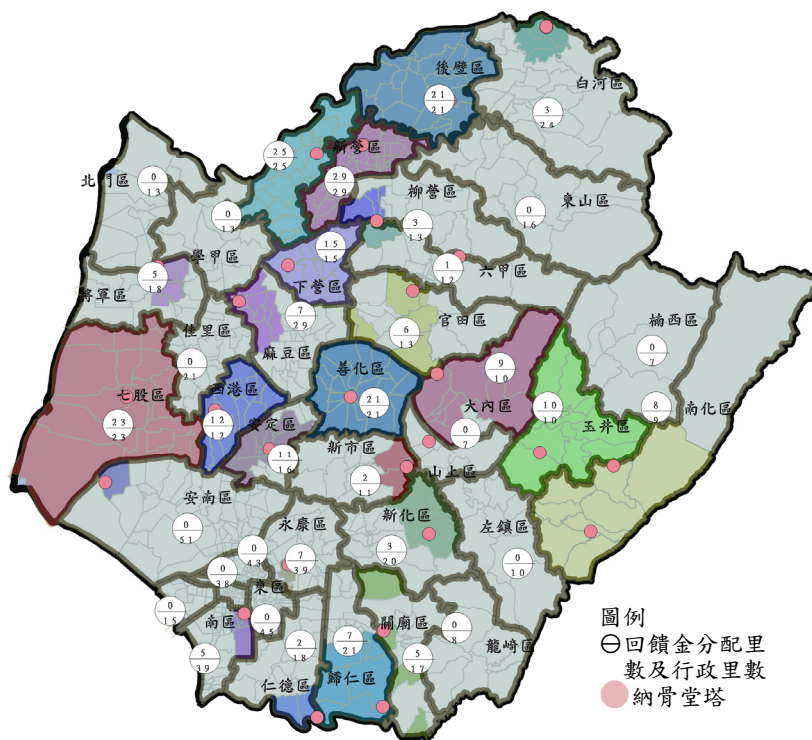

資料來源：整理自臺南市政府民政局提供資料。

符合影響程度大者回饋金分配較多之公平原則；復查民政局、殯葬管理所及各區公所為便於民眾獲取殯葬相關資訊，均於各該機關官網建置殯葬業務或納骨堂(塔)資訊，惟部分區公所未公告殯葬回饋金運用情形或資訊未及時更新，或殯葬業務資訊官網無法連結等情事，殯葬設施及回饋金運用情形未於機關官網充分公告。為增進人民對公共事務之瞭解、信賴及監督，允宜加強殯葬設施回饋金資訊公開制度，俾達政府資訊公開與透明。

(五)各區殯葬設施年度維護預算已不敷支應，亟待積極研謀因應措施，以維殯葬設施永續經營。

經查 33 座公有納骨堂(塔)中使用年數未達 10 年者有 9 座、10 至 20 年者 14 座、超過 20 年者有 10 座，殯葬設施使用年數逐年增加，年度維護經費日益擴增，經統計臺南市殯葬事業管理基金編列納骨堂(塔)修理保養及保固費年度預算數由 102 年度 1,582 萬元逐年遞增至 105 年度 1,799 萬餘元，執行結果，實支數亦由 102 年度 1,432 萬餘元擴增至 105 年度 2,360 萬餘元，增幅達 64.77%，其中 104 及 105 年度預算已不敷支應，不足數由 88 萬餘元增

加至 560 萬餘元(圖 4)，顯示殯葬設施維護支出已成為財務沉重負擔，允宜研謀因應措施；另查部分殯葬設施祭堂屋頂瓦片多處剝落，未及時修護，除影響民眾使用意願外，亦危及公共安全，為期殯葬設施永續經營，允宜加強殯葬設施之管理維護，提升服務品質。

圖 4 102 至 105 年度殯葬設施維護經費預算執行情形

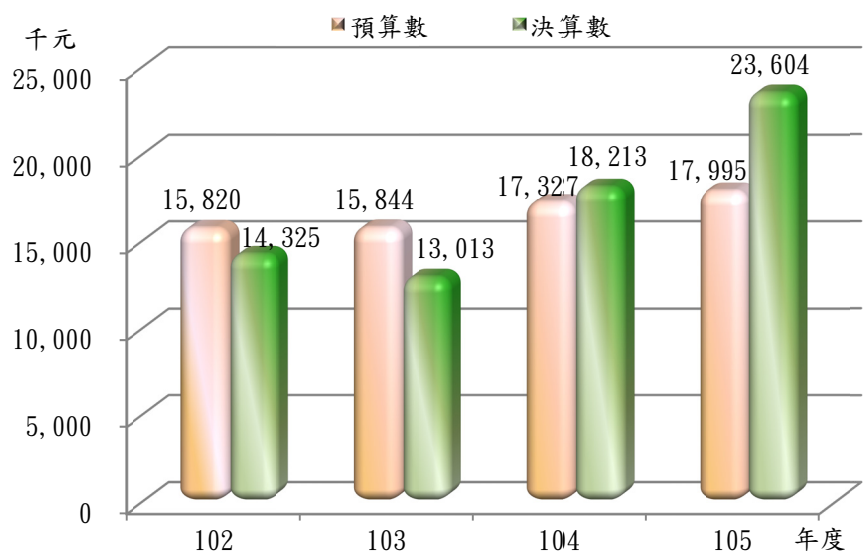

資料來源：整理自臺南市政府民政局提供資料。

三、臺南市辦理多項婦幼安全防護措施，結合民間及社政等相關單位，建立防制服務網絡，以保障其人身安全，婦幼安全及兒童保護業務獲中央考評優等，惟執行情形未臻妥適，允宜研謀改善，以增進婦幼保護服務效能與效率。

近年來家庭暴力、性侵害、受虐兒童及學童在校園遭受傷害等侵害婦幼安全之事件時有所聞。據衛福部統計處衛生福利統計專區列，臺南市 101 至 105 年度家庭暴力、性侵害及高風險家庭關懷輔導處遇服務通報案件分別為 44,292、5,433 及 6,147 件，分別占全國各該項總通報件數之 6.40、6.50 及 4.60%；有關臺南市家庭暴力、性侵害防治及高風險家庭通報暨關懷服務等業務執行情形，間有未依規定通報、照護管理及追蹤關懷訪視，流於形式、訪視紀錄未確實等情事，經監察院提出調查報告或糾正者計有蔡姓男童疑似遭罹患精神疾病之父親虐死等 2 案。本年度警察局及衛生局婦幼安全保護工作經費分別為 6,138 萬餘元及 328 萬餘元，執行情形獲警政署 105 年度保護婦幼安全工作督導評核為甲組特優，及中央 104 年度直轄市、縣(市)政府推動家庭暴力、性侵害及性騷擾防治業務評鑑為優等，其中警政及衛生醫療單位分別為特優及優等之佳績。本處為辦理婦幼安全執行情形專案調查，事前諮詢相關專家學者之意見，並設計問卷請相關業務承辦人員查填，以瞭解家防官及婦幼警察隊等利害關係人之觀點，復運用地理資訊系統 QGIS 軟體環域分析治安顧慮人口分布情形，並以大數據分析方式檢視警察局及衛生局辦理婦幼安全防護業務執行情形，綜合各方意見及本處調查結果，分述如下：

(一)家庭暴力事件通報件數逐年降低，且加強執行加害人處遇計畫或家庭關懷服務，惟訪查頻率未達規定、未積極追蹤處遇計畫執行結果，允宜落實家戶訪查，積極尋求有家庭服務需求對象及增加處遇課程開班頻率，以降低暴力危害及抑制再犯。

1. 家暴受害人多為婦幼老人等弱勢族群，惟間有未依訪查頻率實施訪查或註記人口動態資料，允宜落實警勤區家戶訪查工作，並建請增修系統功能：依衛福部統計處統計專區「家庭暴力事件通報案件」統計表列，101 至 105 年度臺南市家庭暴力通報案件受害人多為婦幼老人等弱勢族群，占各該年度通報類型總案件之比率介於 73.81%至 85.06%間(圖 5)，允宜加強相關案件之預防與偵辦，以保護弱勢族群。另據警察局查填「受(處)理婦幼案件」統計表列，本年度警察局受(處)理家庭暴力案件計 4,146 件，經查間有分駐(派出)所接獲法院核發保護令後，未

於勤區查察處理系統將加害人註記為「記事二人口」及每3個月訪查1次以上，或對於最近1年屢次通報家庭暴力之個案，間有於知悉家庭暴力案件第2次通報後逾40天始訪查告誡相對人、或關懷被害人及其家庭，允宜落實警勤區家戶訪查工作，並建請警政署增修系統功能，以降低暴力危害及抑制再犯。

圖5 臺南市家庭暴力事件通報案件類型統計圖

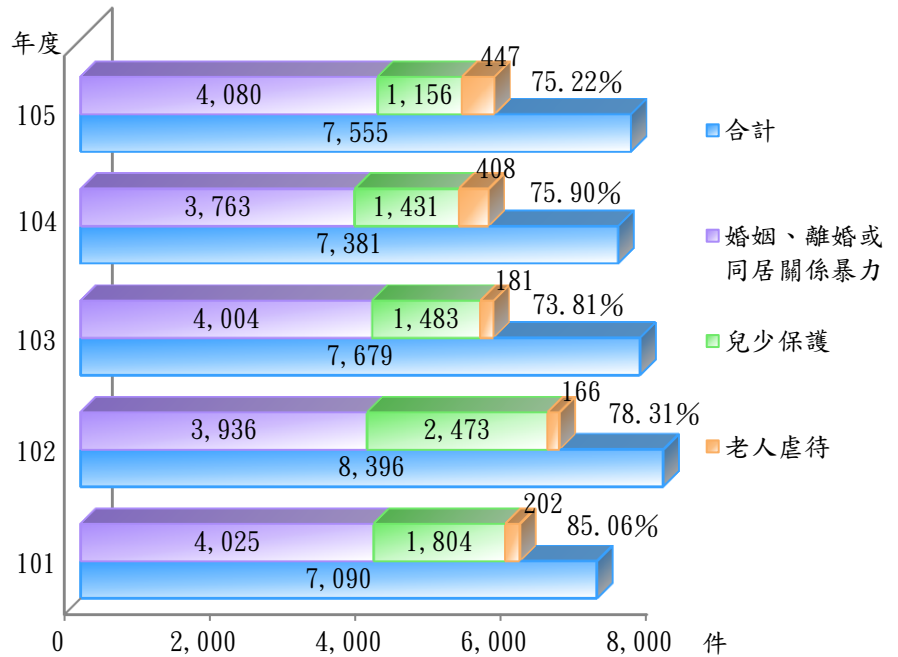

資料來源：整理自衛生福利部統計處衛生福利統計專區資料。

2. 委託處遇機構執行加害人處遇計畫，未積極追蹤處遇計畫執行結果，或未規範開班頻率與授課方式：據衛生局查填「家庭暴力加害人處遇人數」統計表列，截至本年底，該局列管加害人處遇人數計102人，加害人處遇工作除委託3家醫療院所辦理外，另聘請2位講師於學甲區執行處遇工作(下稱家暴處遇機構及人員)，以服務溪北地區之加害人，並由處遇機構將加害人出缺席狀況及處遇紀錄登載於保護資訊系統，俾利管控。經查間有3位加害人逾保護令期限24天仍未完成處遇計畫，惟該局未依規定通知警察機關移送地檢署偵辦，且保護資訊系統亦未能自動跳出警示訊息，管控機制未臻周延，允宜建請衛福部增修系統功能，俾確實掌握加害人身心治療及輔導教育個案動態；另該等3家處遇機構係以封閉式團體授課方式辦理處遇課程，學員中途退團不能增補學員，致間有17位加害人於法院裁定處遇時，因開課人數已滿，需等候逾30天始能接受處遇課程，影響處遇成效，允宜檢討處遇方式，俾即時給予加害人處遇教育，防止家庭暴力事件再發生。

3. 補助民間機構辦理家庭暴力相對人家庭關懷服務，未積極洽請相關單位提供需求對象：據台灣精神醫學第21卷第3期之「家庭暴力加害人處遇計畫執行現況」

載略：現行家庭暴力保護令規範之處遇結案評估，偏重於個案出席狀況及是否完成治療，缺乏實質治療歷程與成效之評估。依衛福部統計處統計專區及司法院統計資料列，本年度各地方政府受理家庭暴力事件通報計 135,785 件，被害人聲請保護令計 25,969 件，保護令核發率僅 61.05%，裁定加害人完成處遇計畫比率僅 12.77%，顯示僅少數加害人要接受處遇計畫協助，更多加害人未有服務資源介入與處置。本處分別訪談相關專家學者，均建議地方政府應加強辦理加害人關懷服務，以降低暴力行為。衛生局本年度補助社團法人中華民國耶底底亞家庭關顧協會辦理「暴力相對人家庭關懷服務方案」，俾提供相對人及其家庭輔導及關懷資源，截至 12 月底，累計服務僅 22 人，查該局對上開家暴處遇機構及人員提出之「家庭暴力加害人完成處遇計畫報告書」所列「未來仍需持續追蹤關懷防範其暴力行為」建議意見，未積極轉介相對人至該協會賡續追蹤關懷；警察局各分局列管屢次通報個案，間有相對人因長期情緒控管不佳等因素，須接受家庭關懷服務，惟衛生局未積極洽請警察局提供有服務需求之個案，評估轉介接受家庭關懷服務，允宜注意檢討改善，以降低家庭暴力問題及抑制再犯，促進家庭和諧。

(二)已劃設及公布易發生婦幼被害犯罪地點，並積極辦理性侵害犯罪加害人處遇工作，惟未對易發生地點加強後續防處作業及延遲執行處遇課程，允宜修正婦幼安全評核重點及加強加害人治療之無縫接軌，俾強化婦幼安全。

1. 已劃設及公布易發生婦幼被害犯罪地點，惟未積極辦理後續防處作為，且未列入督導評核項目，激勵相關人員積極任事：近年來性侵害案件不斷發生，對被害人造成身體傷害，並造成心理短期與長期之影響。經查警察局 105 年上半年劃設及公布 23 處易發生婦幼被害犯罪地點，除提醒民眾注意自身安全外，各分局亦增設巡邏箱，加強巡邏，以維護婦幼安全，惟該局本年度「婦幼安全維護指標性工作專案實施計畫-落實審核易發生婦幼被害犯罪地點」評核項目之評核重點，僅評估易發生婦幼被害犯罪資料有無錯漏，並未將後續防處作為列為評核重點，致間有 7 處易發生婦幼被害犯罪地點未增設巡邏箱加強巡邏，允宜將後續防處作為列為評核重點，並納為獎勵範疇，以激勵相關人員積極任事，保護婦幼安全。

2. 已依評估小組決議或監獄之處遇計畫執行加害人處遇工作，惟間有延遲召開評估小組會議或執行處遇課程情事：截至本年底，衛生局列管性侵害處遇人數116人，該局接獲臺南市政府家庭暴力暨性侵害防治中心(下稱家暴中心)函轉未入監或出監之性侵害加害人資料後，委託性侵害處遇機構於保護資訊系統建立個案資料，並分別召開性侵害加害人評估小組會議作成處遇建議，或依監獄之處遇建議書執行處遇工作，以防止加害人再犯，惟該局間有接獲加害人受緩刑宣告判決書等資料後，逾2個月始召開評估小組會議，或加害人出監逾1個月始接受身心治療或輔導教育，致延宕加害人即時接受身心治療或輔導教育之時效，允宜落實加害人治療之無縫接軌工作。

(三)部分兒童保護與高風險家庭服務案件通報錯誤或資訊遺漏，允宜加強相關人員教育訓練，以增進兒童保護服務效率與效能。

1. 間有兒童保護與高風險家庭服務案件通報錯誤或資訊遺漏等情事：據衛福部統計處統計專區「兒童少年保護-通報處理情形」及「高風險家庭關懷輔導處遇服務執行概況」統計表列，臺南市本年度兒童少年保護通報個案及高風險家庭關懷輔導處遇服務案件分別計2,479人及1,444案，較101年度1,633人及818案，增加846人及626案，增幅達51.81%及76.53%。按兒童少年保護案件與高風險家庭服務案件之介入時間與服務內容不同(表5)，其中兒童遭受虐待或家庭暴力時，政府須及時依法處理，俾將有限人力優先運用在緊急及危急案件。105年7至11月警察局各派出所於婦幼安全線上通報系統通報兒童身心虐待等案件計456件，惟間有62件未能準確辨識兒少保護與高風險家庭案件，或通報資訊不完整，致主管機關(家暴中心)無法據以判斷個案之危險程度，將有限人力優先運用於緊急及危急案件，允宜加強員警辨識知能與宣導，俾提升通報資訊完整與精準度，掌握介入時效，增進兒童保護服務效率與效能。

表5 兒少保護與高風險家庭通報辨識及服務內容區別一覽表

定義及服務內容	兒 少 保 護	高 風 險 家 庭
定義	18歲以下無依、家庭重大變故、受暴、受虐、遭受非法侵害、不當對待或有受害之虞者	家庭因主要照顧者遭逢變故或家庭功能不全而有可能會導致家庭內之兒童少年未獲適當照顧者
當面訪視	24小時內，強制性	10日內，支持性
強制安置	24小時	—
跨單位調查處理工作	衛生、社政、教育、警政納入兒童及少年保護網絡機制	結合民間團體訪視評估
提供跨單位之家庭服務	依法規定家庭處遇計畫	依個案需求提供家庭處遇服務

資料來源：整理自王秀燕(1012)，兒童及少年保護網-網絡機制的運作與困境，社區發展季刊139期資料。

2. 已辦理自殺、精神個案及逾期未完成預防接種幼童追蹤訪視，惟管控未臻周延，或訪視時發現有高風險家庭之虞者未依規定辦理通報作業：衛生局為掌握各衛生所辦理自殺高風險或精神疾病個案關懷訪視時，發現個案家中兒童及少年有未獲適當照護之虞或虐待者之通報情形，經請各衛生所按月填報「臺南市政府衛生局兒少保護行政通報月報表」，惟該月報表未設計「訪視情形」及「關懷辦理情形」等欄位，致無法列管各衛生所關懷訪視情形及通報案件開案情況，以適時督導其改善相關缺失；另各衛生所對於未按時完成疫苗接種之幼兒，經於半年內催種3次仍未接種者，應辦理個案家庭訪視，惟間有3區衛生所於訪視時發現幼兒疏於照顧或主要照顧者貧困、入監，已符合高風險家庭指標，未依兒童及少年福利與權利保障法之規定辦理高風險家庭通報作業，影響介入時效，允宜加強各衛生所相關通報知能，即時轉介社政單位提供關懷訪視，以預防家庭不幸事件發生。

(四)訂定強化維護校園安全工作計畫，查察易衍生不良行為之場所及規劃護童勤務，惟部分學校周邊電子遊戲場業未予列管、督導護童勤務規劃未周妥及賃居校外學生訪視比率偏低，允宜加強檢討改善，以保障兒少人身安全。

1. 部分學校周邊電子遊戲場業未予列管或督導護童勤務規劃未臻周妥：依教育部104年度各級學校校園安全及災害事件分析報告略以：校安通報事件中安全維護事件計3,563件，較103年度增加378件，增幅11.87%；因校安通報事件造成死亡或受傷人數分別為744人及19,023人，分別較103年度增加61人及223人，增幅分別為8.93%及1.19%，均凸顯持續推展與落實校園安全工作之重要性。警察局為配合各級學校防制不良幫派勢力入侵校園及機先消弭校園暴力事件，訂有「強化維護校園安全工作細部執行計畫」。經查第二分局本年度查察易衍生少年學生不良行為場所計69家，經本處自政府資料開放平臺之全國營業(稅籍)登記資料集下載該分局轄管之中西區上網專門店或電動玩具店計461家，運用Excel軟體及Google地圖比對計算發現，間有13家電子遊戲場業者未被列管，其中11家與學校間之步行距離小於500公尺，允宜加強列管學校附近電子遊戲場業，持續清查並強化取締業者非法容留兒童或未滿18歲少年，俾有效防處少年從事不法，保障兒少人身安全。

全。又臺南市東區為府城主要學區之一，第一分局為建構安全之校園環境，要求所轄各派出所於學童上、下學時段派遣員警執行護童勤務，並要求督導人員依護童勤務規劃表，以上、下午順向或逆向方式督導護童，惟查該分局105年10月份每日督導護童上、下午起始點均分別為德高及裕文國小，致部分學校上、下學時段均未安排督導護童勤務，允宜注意檢討加強勤務督導規劃。

2. 賃居校外學生訪視比率偏低：警察局為因應學生校外賃居人數逐年增加，及有效維護學生校外賃居安全，105年9月函請各分駐(派出)所應於學生校外寄居地附近設置巡邏箱巡簽，經查105學年度第1學期第二分局應訪視賃居校外學生計304人，惟截至105年11月25日本處派員查核時，僅訪視14人，約4.61%，復查該分局南門所轄區內治安顧慮人口計17人，經運用QGIS環域分析發現，學生賃居地址位於治安顧慮人口地址周圍200公尺內者計76處，占學生賃居地址總數101處之比率達75.25%(圖6)，允宜注意檢討改善，俾有效維護學生校外賃居安全。

圖6 中西區學生賃居地分布情形

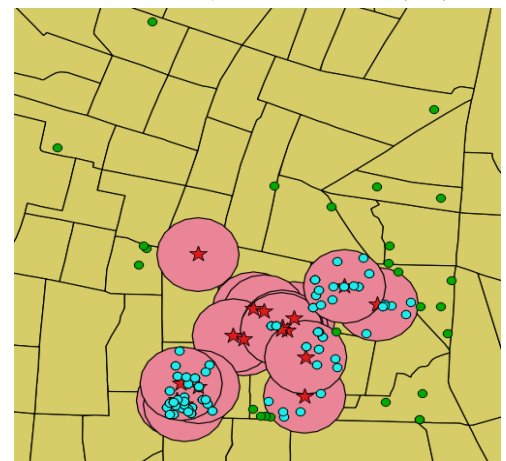

圖例

- ★ 治安顧慮人口地址。
 - 治安顧慮人口地址 200 公尺範圍。
 - 學生賃居地於治安顧慮人口地址 200 公尺內。
 - 學生賃居地於治安顧慮人口地址 200 公尺外。
- 資料來源：整理自臺南市政府警察局第二分局提供資料，套繪 QGIS。

(五)辦理婦幼安全維護工作訓練並取得警政署專業人員基礎訓練認證，惟間有警察人員辦理婦幼保護工作之專業知能不足或觀念未正確，亟待廣續加強員警教育訓練，以提升婦幼保護工作成效。

據警察局查填之「婦幼專責人員105年度教育訓練情形表」及「家防官設置情形調查表」列，該局本年度婦幼專責人員計295人，其中取得警政署本年度婦幼安全工作專業人員訓練計畫基礎訓練認證評核者計26人，約17.11%(社區家防官143人不具報考資格)，經查該局婦幼警察隊每年訂定婦幼安全維護工作訓練執行計畫，以提升婦幼專責人員相關工作知能，本年度計辦理「婦幼保護案件專責人員班」等8項33梯次訓練課程，受訓人員計2,474人次，惟本年度辦理婦幼保護工作，仍有上開家庭暴力及性侵害犯罪案件逾時通報、家庭暴力案件訪查工作欠積極及未對易發生婦幼被

害犯罪地點加強巡守等未臻妥適情事，且據105年11月本處對各分局26位家防官及婦幼警察隊2位承辦人員(共計28位)辦理「家庭暴力及性侵害案件處理」問卷調查結果，間有人員對家庭暴力及性侵害案件之相關專業知能及處理觀念不足或不正確，及部分人員認為單位提供之資源與支持不足，允宜賡續加強相關人員教育訓練，以提升婦幼保護工作專業素養，促進婦幼保護成效。

四、為有效串連公共運輸服務路網，推動轉運站開發計畫，惟興建完成之部分站點使用人數偏低或量體空間不足，允宜研謀改善，並詳盡調查運量需求，妥適規劃後續轉運站之開發。

為縮短城鄉差距並提高公共運輸使用率，交通局於101年9月推出「捷運化公共運輸系統」改革方案，透過「公車捷運化」等6個階段，逐步達成30分鐘公共運輸生活圈之目標。在第1、2階段公車捷運化與臺鐵捷運化之後，為有效串連點、線、面之公共運輸服務路網，建構完善公共運輸服務網絡，該局自102年起，賡續推動轉運站開發。截至本年底止，共規劃20處轉運站，各轉運站依開發模式，可分為4類，第1類為補助業者整建，包括新化、玉井、新營總站、佳里及白河等5處轉運站，工程總經費計2,094萬餘元，其中交通局補助750萬元，其餘由客運業者自籌，自102年6月起陸續開工，104年5月已全數完工並正式啟用(圖7)。第2類為該局自建，包括保安、善化、麻豆、關廟及新營綜合轉運站等5站，截至105年底，交通局計編列相關預算6,822萬餘元，實支6,688萬餘元，已完成保安等4站(圖7)，另新營綜合轉運站則將俟地政局完成市地重劃工程後辦理相關規劃設計作業。第3類為臺鐵轉乘優化，包括新市、後壁及林鳳營等3處火車站前轉乘環境優化改善工程，計編列相關預算3,453萬餘元，實支3,053萬餘元，已於106年2月8日前全數完工啟用。第

圖7 臺南市各交通轉運站完工啟用時程示意圖



資料來源：整理自臺南市政府交通局提供資料。

4 類為促參招商，包括刻正進行促參政策公告之仁德、開元及和順等 3 站，及配合先進運輸系統推動期程規劃興建之安億、民生、臺南及平實等 4 站。有關臺南市交通轉運站規劃、設置及管理維護情形，經探詢各方建議意見及本處調查結果，尚有下列待改善事項，允宜檢討辦理，俾使相關轉運站貼近民眾轉運搭乘需求。

(一)關廟轉運站興建前未詳盡調查民眾搭乘需求等市場條件，致正式營運後使用人次偏低，允宜加強行銷宣導，提升整體運量，發揮轉運站興建效益。

交通局為興建關廟轉運站，102 年 11 月 26 日邀集相關單位召開「研商關廟果菜市場部分空間建置作為關廟轉運站」會議，依會議結論，考量該場址(原關廟果菜市場)使用率不高，爰規劃興建關廟轉運站。惟據該次會議議題三之說明，交通局已知當地商業行為不熱絡且無明顯旅次吸引點，經評估結果，並無促參可行性。該局未詳盡調查當地民眾搭乘公車需求等市場條件，即於 102 年 12 月 23 日簽奉核定興建關廟轉運站。興建理由為關廟站位於市區公車紅幹(支)線系統之起訖點，該站運能居全市各轉運站之第 4 位，卻以縣道 182 線(關廟國中門口)之簡易候車亭進行轉運，興建該轉運站有其必要性，爰耗資 2,848 萬餘元(含設計監造及工程款)興建，105 年 5 月 24 日正式營運。依交通局提供之該轉運站 105 年 5 至 11 月之公車搭乘人次(表 6)分析發現，該站每日進出 260 車次，平均每日上下車 258 人次，平均每車不到 1 人搭乘，顯示有空車行駛情形，使用效益有待提升。爾後規劃興建轉運站，允宜深入調查旅運人次需求等相關市場條件，確實評估轉運站興建之必要性與急迫性，並加強行銷宣導，針對鄰近縣市之公路客運進行跨境整合(如高雄客運 8050 路公車等)，以提升整體運量，發揮轉運站興建效益。

表 6 關廟轉運站上下車人次情形一覽表

日 期	單位：人次、日					
	上車人次 (A)	下車人次 (B)	人次總計 (C=A+B)	營運日數 (D)	平均每日人次 (E=C/D)	平均每班人次 (E/260)
合 計	26,913	22,288	49,201	190	258.95	1.00
105/05/25-05/31	749	631	1,380	7	197.14	0.76
105/06/01-06/30	3,974	3,416	7,390	30	246.33	0.95
105/07/01-07/31	2,525	2,235	4,760	31	153.55	0.59
105/08/01-08/31	4,521	3,881	8,402	31	271.03	1.04
105/09/01-09/30	4,647	3,663	8,310	30	277.00	1.07
105/10/01-10/31	5,282	4,262	9,544	31	307.87	1.18
105/11/01-11/30	5,215	4,200	9,415	30	313.83	1.21

資料來源：整理自臺南市政府交通局提供資料。

(二)麻豆及關廟轉運站均設置店舖空間，惟啟用後尚無廠商進駐營運，允宜針對閒置空間檢討活化，並據以精進新營綜合轉運站相關規劃作業，避免徒增公帑不經濟支出。

麻豆及關廟轉運站分別於 104 年 9 月 14 日、105 年 5 月 24 日正式營運，為方便乘客購物，該 2 站均設置店舖空間，俾引進便利商店等相關行業進駐。惟迄 105 年底尚無廠商進駐營運，揆其原因有：1. 空間規劃不足：依全家便利商店全球資訊網站加盟資訊所示，便利超商最佳使用坪數為 40 坪以上、店寬 10 米以上。惟查麻豆及關廟轉運站設置之店舖空間分別為 6.27 坪及 19.21 坪，僅占最佳使用坪數之 15.68 %及 48.03%，不利吸引超商進駐；2. 位址配置欠當：關廟轉運站將店舖設置於 2 樓，旅客必須上樓消費後再回到 1 樓月臺搭車，動線規劃不當，影響民眾上樓消費意願。另據該局徵詢業者結果，業者表示設置地點必須位於乘客搭車動線之必經路徑上(例如乘車月台旁)，始有聚眾消費及應趕車民眾快速購物之效果。查麻豆轉運站 2 樓有臺南市農產運銷股份有限公司設置之農特產品館，因生意清淡而縮短營業時間，據該公司檢討結果，亦因非位於搭車動線及乘客需專程上樓不便所致，顯示轉運站商店空間位置配置之重要性；3. 客源不足：據各超商業者評估結果，關廟轉運站因搭乘人次偏低，且鄰近地區已有同業開店營運，獲利不易。經查交通局於設置店舖空間前，並未詳盡調查目標廠商之使用需求及進駐意願，於乏人進駐後亦未積極研謀改善措施，致該 2 轉運站之店舖空間及相關設施(含電梯及樓梯等)長期封閉閒置，允宜針對閒置空間檢討活化，以提升公產使用效益。又查交通局於 105 年 8 月 30 日辦理「新營綜合轉運站新建工程委託設計監造案」，規劃於新營綜合轉運站 2 樓及 3 樓分別設置店舖空間 86.68 坪(共分割為 5 間店舖)及會展空間(可供會議及餐宴使用)229.21 坪，尚未詳盡調查當地民眾之消費需求及相關業者之進駐意願，恐有再蹈麻豆及關廟轉運站設計缺失之覆轍(如店舖空間不符便利商店業者需求，且非位於乘客搭車動線路徑及方便性等)。允宜深入研析相關業者及民眾之實際需求，妥為規劃各樓層之業者空間配置，避免類似缺失一再發生，徒增公帑不經濟支出。

(三)部分國道與地區客運路線輻輳區迄無轉運站之設置，允宜妥慎評估轉運需求，積極興設轉運站，降低龐大轉運量對交通之影響，滿足民眾轉乘需求。

有關臺南市轄境國道客運轉運站之設站需求，經運用 QGIS 套疊臺南市轉運站、公車路線及國道客運路線圖層(圖 8)，發現臺南市計有 5 個國道及區域公車兩大路線系統之輻輳區，分別為臺南火車站、永康交流道下、仁德交流道下、麻豆交流道下及新營交流道下，其中仁德、麻豆及新營交流道均已設置或規劃設置轉運站，惟路線密集度最高之臺南火車站及永康交流道下均尚未有轉運站之設置或規劃。另據訪談客運業者稱，最急需改善之地點確為臺南火車站前周邊及永康鹽行地區，因該 2 地區之客運需求量最大，各業者每日排班大量車次以紓解搭車人潮。惟因該 2 地區之道路狹窄且通行人車眾多，又有大量國道客運路邊停車載客，對當地交通造成嚴重衝擊。允宜妥慎評估各該地區興建轉運站之急迫性，積極興設轉運站，以降低龐大轉運量對交通之影響，滿足民眾轉乘需求。

圖 8 臺南市交通轉運站及客運路線分布圖



資料來源：整理自臺南市政府交通局提供資料，套繪 QGIS。

(四)規劃興建新營綜合轉運站，惟當地國道客運轉乘需求持續下滑，允宜妥慎規劃站體規模及後續營運方式，以免完工後效能偏低。

臺南市政府考量國道客運業者多於新營交流道附近設站攬客，常有大客車於路邊臨停載客，影響周邊交通，且尚未與公車路線完整銜接，不利民眾轉乘，爰規劃運用新營交流道附近特定區計畫之「客運轉運專用區」用地設置新營綜合轉運站，基地位於新營區復興路北側，面積 1.0249 公頃。於 104 年 3 月由地政局辦理市地重劃工程，交通局同步進行興建及營運方式之規劃與招商。有關新營綜合轉運站規劃及辦理情形，經本處派員訪談當地國道客運及市區客運業者高階主管指出，自 96 年 2 月 1 日臺灣高鐵通車後，新營當地國道客運旅客人次大幅下降。又查當地客運量最大之國道客運業者和欣客運(每日 291 班次，占當地每日總運量 455 班次之 63.96

％)，已於本案場址旁自建路外轉運站，並自 105 年 9 月 8 日正式啟用，業已降低當地大客車路邊停車載客對交通之影響。允宜完整考量當地政經條件變遷及業者自建轉運站等情況改變，詳盡調查當地之交通運量及轉運需求等因素，妥慎評估轉運站之需求與興建規模及營運方式，以免興建完成後發生使用效能偏低等情事，造成公帑不經濟支出。

(五)玉井及佳里轉運站屢見待發班次站外路邊臨停，且有乘客於站外上下車情事，允宜研謀改善載客月台及公車停車空間，以免影響民眾搭乘安全及周邊交通。

交通局訂定「臺南市政府交通局補助客運業者幹線公車轉運站改善、設計與建置計畫執行方案」，經興南汽車客運股份有限公司(下稱興南客運)申請補助辦理該公司玉井及佳里轉運站整建改善案。其中有關玉井轉運站，依該局審查會議結論，該站體內無停車空間，且為因應停等載客需求，建議考量設置斜式月台之可行性，減少對既有車輛通行之影響。惟據興南客運回復，受限於場址空間大小，斜式月台無法執行，該公司將於發車時才將車輛行駛進站。經查因當地同時為綠幹(支)線及橘幹(支)線之起訖端點，每日進出班次高達數百車次，惟該站僅有 1 處搭車月台，多數時間均有公車於月台載客等待發車，其餘等待發車之後續班次則於路邊臨停，又到站公車亦常因無月台可供民眾下車，而於站外路邊臨停下客，民眾上下車須穿越車陣，險象環生，允宜積極研謀改善；另查佳里轉運站人員於公車到站時雖已招呼旅客上下車並協助維持站前停車秩序，惟因該站公車停放空間不足，致待發公車大多無法停靠於規劃之停車處，而須於站外路邊臨停等候發車，惟站址周邊為 2 線車道，臨停公車占據 1 線，嚴重影響車輛通行，允宜積極檢討改善，以確保民眾搭乘安全，避免影響周邊交通。

(六)佳里及新化轉運站周邊未規劃設置民眾停車空間，致違停情形嚴重，允宜積極研謀改善，俾提升民眾搭乘便利性，並確保交通順暢。

依「臺南市運輸系統整體規劃-綜合運輸總結報告書」載述：「臺南市公車轉運站大多連結市內重要道路，且大客車進出轉運站所占用之道路空間大，若未考慮臨時停車接駁區之設置，或於路邊劃設，則對於道路車流量之影響甚鉅，違背了原先設置轉運站的用意，故建議轉運站臨時停車接駁區域應規劃設置於站體內部。」經

查佳里及新化轉運站周邊未規劃民眾停車空間，嚴重影響周邊交通。其中佳里轉運站前經交通局於 102 年 9 月 16 日會勘結果，短期內請佳里區公所檢視有無合適之土地，提供設置臨時路外停車場；中期請區公所提供轉運站前文化路沿線及周邊適合路段予該局研議劃設汽(機)車停車格；長期則建議區公所爾後進行都市計畫通盤檢討時，預留車站及停車場等相關公共設施用地，俾利後續規劃開發。惟查迄本年底，佳里轉運站周邊既未設置路外停車場或增設停車格，亦無遷站規劃，民眾停車問題仍未解決。現勘發現民眾違規臨停情形嚴重，甚有接送乘客之汽(機)車占用公車載客月台，影響公車進站上下客及車站前交通安全。新化轉運站站前道路狹窄(僅 2 線車道)，且未規劃設置民眾汽(機)車等停放區，站前違停嚴重，影響交通，且該轉運站入口附近大量機車及腳踏車違停，嚴重影響往來車輛及行人通行。以上允宜妥慎研謀規劃設置民眾停車空間，改善當地違停亂象，確保民眾交通安全。

五、臺南市長期建設污水下水道系統，以提升市民居住環境品質，改善河川污染問題，自合併升格以來花費鉅資積極興設，其長度及接管用戶數量均逐年提升，惟普及率及提升率仍有不足，相關設施利用度不佳，後續產出污泥未能妥善處置，亟待檢討改善，以提升整體污水處理效率。

污水下水道之普及率為都市先進程度指標之一，可改善都市環境衛生與提升居民生活品質，並增加河川親水價值、營造休閒觀光環境、提升國家競爭力、資源永續利用及降低疾病傳染風險等效益。原臺南縣市自 81 年起配合中央推動污水下水道建設計畫開始興建，現配合中央「污水下水道第五期建設計畫」賡續建設臺南市(含安平、虎尾寮及土城)、柳營、官田、仁德及永康(由營建署代辦)等污水下水道系統，計畫期程至 121 年度止，各該系統經費分別為 169 億 9,306 萬餘元、18 億 8,746 萬餘元、18 億 2,870 萬餘元、99 億 6,959 萬餘元及 153 億 2,395 萬餘元，合計 460 億餘元，預計興建水資源回收中心 7 座、揚水站 6 座、截流站 1 座，完成接管長度約 658 公里、用戶接管 31 萬餘戶；再加計另以促進民間參與(BOT)方式辦理安南鹽水污水下水道系統，由特許公司投資 56 億 3,000 萬餘元，規劃興建污水處理廠 1 座、污水管線約 181 公里、用戶接管約 3 萬餘戶，預計總建設接管長度計約 839 公里。截至本年度累計分配數 157 億 9,176 萬餘元，實際支用數 145 億 7,251 萬餘元，執行

率 92.28%，已實際完成建設之接管長度約 340 公里，占預計長度 40.54%，已完成接管用戶約 11 萬餘戶，占預計接管用戶 32.12%(表 7)。有關污水下水道建設計畫執行情形，經本處蒐集各方意見辦理專案調查結果，核有下列情事亟待研謀改善，以提升整體污水處理率及用戶接管率。

表 7 截至 105 年底臺南市各污水下水道系統執行情形統計表

單位：新臺幣千元、戶、公尺、%

系 名	統 稱	預 計 總 經 費			用 戶 接 管			接 管 長 度		
		累 計 分 配 數	實 際 支 用 數	執 行 率	預 計 戶 數	實 際 戶 數	完 成 率	預 計 長 度	實 際 長 度	完 成 率
合 計		15,791,764	14,572,512	92.28	358,497	115,155	32.12	839,742	340,432	40.54
安 平		10,626,459	10,518,236	98.98	127,489	102,165	80.14	262,829	212,668	80.91
虎 尾 寮		重劃基金支應	重劃基金支應	—	5,559	5,559	100.00	17,579	17,579	100.00
柳 營		1,685,928	1,111,539	65.93	10,742	4,314	40.16	36,129	21,111	58.43
官 田		1,236,096	829,698	67.12	4,622	1,791	38.75	39,876	19,195	48.14
仁 德		1,759,912	1,639,479	93.16	79,362	322	0.41	114,266	31,718	27.76
永 康		458,978	449,339	97.90	91,723	—	0.00	187,772	8,928	4.75
安南鹽水		24,391	24,219	99.30	39,000	1,004	2.57	181,291	29,233	16.12

資料來源：整理自臺南市政府水利局提供資料。

(一)公共污水下水道用戶接管普及率偏低，年度提升率亦有不足，難以達成計畫目標，亟待加強研謀改善。

臺南市政府升格為直轄市後，戮力推動公共污水下水道用戶接管工作，用戶接管普及率由 99 年 12 月 25 日升格時之 8.48 % 提升至 105 年底之 16.97%，增加 8.49 個百分點，分別超過臺中市由 7.93% 提升至 14.46%，增加 6.53 個百分點；桃園市由 2.18% 提升至 5.31%，增加 3.13 個百分點。根據營建署公布各年度營建統計年報，自 103 年度修正污水下水道接管普及率計算公式後，全國污水接管普及率由 103

圖 9 臺南市與全國公共污水下水道用戶接管普及率比較圖

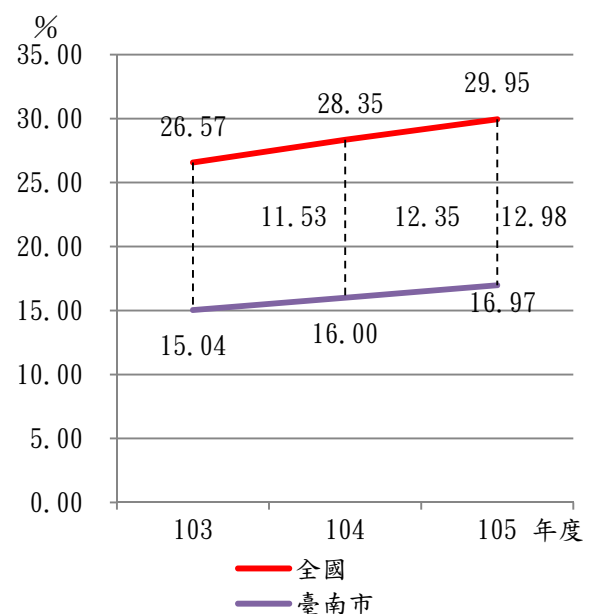

資料來源：整理自內政部營建署公告資料。

年底之 26.57%(修正前為 37.96%)提升至 105 年底之 29.95%，平均每年度增加 1.69 個百分點，而臺南市之接管普及率由 103 年底之 15.04%微幅上升至 105 年底之 16.97%，平均每年度僅增加 0.96 個百分點(圖 9)，105 年底較全國接管普及率 29.95%減少 12.98 個百分點，顯示臺南市用戶接管率嚴重落後，影響市民居住環境品質提升，恐難以達成第五期建設計畫期程內增加 9%接管普及率之目標，亟待研謀改善措施加速辦理，俾有效提升用戶接管普及率。

(二)污水處理量未達預期，污水處理廠設施使用效能低落，亟待研謀提升產能利用率之善策。

臺南市目前已啟用安平、虎尾寮、柳營、官田及仁德等 5 座水資源回收中心(下稱水資中心)，除虎尾寮水資中心因民生污水量來源不足，自 95 年起引三爺溪溪水以達設計處理容量外，餘 4 座水資中心皆僅引污水下水道之污水，其中柳營及官田水資中心之實際平均日處理量遠低於設計值(表 8)，柳營水資中心因處理用戶污水比率偏低，設施效能過低，於 100 年 4 月遭監察院糾正在案，該府爰修正前臺南縣柳營鄉污水下水道系統第二期實施計畫，將新營部分地區污水納入處理後，實施結果進廠污水量仍未達預期，遂於 102 年再將新營區民權里等 6 里之污水量納入處理，惟 105 年度之污水處理量仍僅為設計處理量之 44.93%；官田水資中心預計於 104 年起增加用戶接管 2,036 戶，惟截至 105 年 11 月底止，實際接管戶數為 1,791 戶，較 101 年底已完成接管 1,748 戶僅增加 43 戶，且實際最高污水處理量為 5,990CMD(噸/日)，最低污水處理量為 510CMD(噸/日)，上下起伏甚劇，主要係因颱風及暴雨期間雨水進入污水系統暴增所致，顯示污水與雨水管線未分流，或主(支)幹管有破損滲漏情事，致 105 年度之每日污水處理量僅為設計處理量之 37.84%，使用效能欠佳；又上開 2 水資中心之進流抽水站、初級沉澱池、活性污泥曝氣池、二沉池及消毒放流池等污水處理單元，因污水量長期不足，實際僅半數設施運轉中，使用效能偏低，亟待研謀因應處理方案。

表 8 臺南市水資源回收中心每日設計處理量與實際平均處理量一覽表

單位：噸/日

廠別	設計處理量	實際平均處理量							
		102 年度	%	103 年度	%	104 年度	%	105 年度	%
安平	132,000	117,457	88.98	121,881	92.33	122,669	92.93	140,394	106.36
虎尾寮	12,000	11,507	95.89	11,107	92.56	10,945	91.21	11,038	91.98
柳營	6,000	2,330.51	38.84	2,378.35	39.64	2,403.64	40.06	2,696	44.93
官田	2,500	—	—	562.34	22.49	717.84	28.71	946	37.84
仁德	15,500	—	—	—	—	—	—	553	3.57

資料來源：整理自臺南市政府水利局提供資料。

(三)污水處理所產生之污泥雖已規劃再利用方案，惟報中央遲未核定，致污泥仍暫置於掩埋場，未能完成污泥最終處理去化。

依水污染防治法第 8 條規定略以：事業、污水下水道系統及建築物污水處理設施之廢(污)水處理，其產生之污泥，應妥善處理，不得任意放置或棄置。事業廢棄物貯存清除處理方法及設施標準第 10 條規定：「一般事業廢棄物應依其主要成分特性設置貯存設施，除經中央主管機關公告者外，應符合下列規定：一、應有防止地面水、雨水及地下水流入、滲透之設備或措施。二、由貯存設施產生之廢液、廢氣、惡臭等，應有收集或防止其污染地面水體、地下水體、空氣、土壤之設備或措施。」水利局為使各水資中心處理污水所產生之污泥能再利用，避免造成二次公害，於 101 年 11 月 8 日辦理「臺南市下水污泥再利用示範驗證設施先期規劃委託技術服務」案，決標金額 194 萬元，因未能妥善協調試辦用地問題，自 102 年 9 月 6 日起停工，迄 104 年 3 月 26 日復工，延宕逾 1 年 6 個月；104 年 4 月 1 日完成檢送期末報告，經於同年 6 月 17 日核定，惟延宕 9 個月至 105 年 3 月 29 日始辦理驗收，同年 5 月 12 日驗收合格。同年 6 月 19 日該局檢送「下水污泥處理再利用先期規劃委託技術服務」興建申請計畫書，經營建署審核於同年 7 月 21 日函復略以：請依審查意見修正，俟「下水污泥再利用示範驗證計畫(草案)」報行政院核定後再送審查。迄至 105 年 12 月底，尚未獲核定補助，肇致各水資中心所產出之污泥自 101 年起均以太空包儲存暫放於城西垃圾掩埋場，已逾 4 年仍未完善處理，亟待積極研謀具體改善措施。

(四)水資中心處理後之放流水回收再利用比率偏低，未能妥善運用有限水資源，亟待檢討改善。

臺南市政府自辦之水資中心污水處理後排放之放流水，經查均已取得排放廢(污)水許可證或簡易許可文件，102 至 104 年度放流水係採物理性紫外線消毒，水質溫度、PH 值、生化需氧量、化學需氧量及大腸桿菌數均遠優於放流水標準，具有回收再利用價值，可供路樹

澆灌、洗街及鄰近工業區使用。經查安平等 4 座水資中心 105 年度總放流量 5,093 萬餘噸，總回收水量 5 萬餘噸，回收比率僅 0.11%(表 9)，且該回收水主要係用於各該水

表 9 105 年度臺南市自辦水資中心放流水回收再利用情形表

單位：噸、%

廠 別	放 流 水 量	回 收 水 量	回 收 比 率
總 計	50,932,240	53,851	0.11
安 平 水 資 中 心	45,661,036	33,254	0.07
柳 營 水 資 中 心	926,141	6,055	0.65
虎 尾 寮 水 資 中 心	4,031,440	4,740	0.12
官 田 水 資 中 心	313,623	9,802	3.13

資料來源：整理自臺南市政府水利局提供資料。

資中心之清潔及草木澆灌，而仍有高達 99.89%放流水均直接排放河川，未能有效再利用，頗為可惜。按臺南市雖擁有全臺最多水庫，但水庫淤積情形嚴重，常有水情吃緊情況，而必須進入限水階段，值此水資源分布期間不均而常告水荒之際，除加強宣導節約用水外，亟待加強推動污水處理放流水之再利用措施，俾發揮水資源再生效益。

(五)代處理特定事業機構之廢水，惟部分事業已接管未收費，亟須積極辦理後續簽約收費事宜。

依臺南市污水下水道使用費徵收自治條例第 4 條規定略以：經營水污染防治法第 2 條第 7 款規定之事業用戶，其廢水排入臺南市污水下水道系統設施者，應繳納污水下水道使用費。水利局為充分發揮污水下水道系統及水資中心產能效益，爰規劃先行以個別簽約方式代處理特定事業機構之廢水。經查截至 105 年 11 月底，臺南市經營水污染防治法第 2 條第 7 款規定之事業用戶計有 32 家位於污水下水道通水區域內，其中事業機構完成接管者 16 家，含已簽訂契約收取代處理費者計 11 家，尚

未簽約收費者 5 家；其餘 16 家尚未接管之事業機構中，1 家已提出申請，尚有 15 家迄未提出接管申請，亟待加強溝通，以落實使用者付費之公平原則。按事業機構將廢水納入污水下水道系統除可充分利用水資中心處理產能，增裕維護費收入外，事業機構亦可減省自行設置水污染防治設施之廢水處理成本，同時確保事業廢水經合格處理，改善河川污染問題，允宜積極鼓勵尚未接管之事業申請接管及簽約，以達成政策目標。

(六)已通水之污水下水道系統接管率仍偏低，且迄未公告污水下水道使用地區，致無法配合獎罰措施，有效提升接管率。

依下水道法第 19 條第 1 項規定：「下水道機構，應於下水道開始使用前。將排水區域、開始使用日期、接用程序及下水道管理規章公告週知。」第 32 條規定：「下水道用戶有左列情事之一者，處 1 千元以上 1 萬元以下罰鍰：一、不依規定期限將下水排洩於下水道者……。」下水道法施行細則第 17 條規定：「下水道可使用之地區，其用戶應於依本法第 19 條第 1 項所定公告開始使用之日起 6 個月內與下水道完成聯接使用。」及臺南市下水道管理自治條例第 3 條規定：「污水下水道公告使用地區：指依行政區域、道路或地理環境為界之特定範圍內，已完成公共污水下水道，經主管機關公告可供用戶排水設備聯接使用之地區。」目前臺南市已完工啟用之下水道系統，服務範圍涵蓋仁德、安南、東、新營、官田、北、南、安平、中西及柳營等區，預計接管戶數 268,663 戶，截至 105 年 9 月底累計接管 114,424 戶，僅約 42.59%(表 10)，亟待積極辦理提升接管率，惟查水利局迄未依上開規定辦理污水下水道公告使用地區，並據以要求用戶

表 10 105 年 9 月底臺南市各行政區接管戶數

單位：戶、%

行政區	預計接管戶數	累計接管戶數	接管率
合計	268,663	114,424	42.59
仁德區	25,816	307	1.19
安南區	39,000	1,004	2.57
東區	69,535	5,896	8.48
新營區	8,825	2,425	27.48
官田區	5,357	1,751	32.69
北區	39,411	29,555	74.99
南區	28,038	21,055	75.09
安平區	26,466	26,216	99.06
中西區	24,331	24,331	100.00
柳營區	1,884	1,884	100.00

資料來源：整理自臺南市政府水利局提供資料。

限期完成接管；另該局為提高用戶接管率，本年度管線緊急維護和用戶申請接管工程開口契約經費由 104 年度之 1,000 萬元大幅增加為 5,200 萬元，主要係用於獎勵已完成公共污水下水道地區用戶之免費接管，獎勵期間過後用戶需自費僱請合格排水設備承裝商辦理接管，逾公告日 6 個月仍未連接者將處以罰鍰，惟該獎勵措施並未明定結束期間，致民眾於獎勵無限期，處罰無始日之情況下，缺乏立即接管之壓力，難以發揮以獎罰措施，提升民眾接管意願之效果。允宜適時檢討現行獎勵措施，並依法公告污水下水道使用地區，配合獎罰措施，有效提升接管率，加強污水下水道公共建設進度，以提升市民生活環境品質。

柒、決算審核綜合成果

本年度辦理適正性、合規性、效能性審計業務及追蹤查核上年度所提重要審核意見辦理情形等獲致之成果，摘其要者，綜合分述如次：

一、財務審計成果

(一)審核財務、審定決算情形

修正歲出決算，通知繳庫者 100 萬元，係保留款與預算項目不合或無須保留者(表 1)。

表 1 修正歲出決算通知剔除減列繳庫數分析表

單位：新臺幣元

繳庫原因 機關名稱	合 計			列支費用與有關 法令規定不合		委辦、補助或各項 計畫經費之結餘款		保留款與預算項目 不合或無須保留者	
	小 計	剔 除	減 列	剔 除	減 列	剔 除	減 列	剔 除	減 列
合 計	1,000,000	—	1,000,000	—	—	—	—	—	1,000,000
本 年 度 部 分	1,000,000	—	1,000,000	—	—	—	—	—	1,000,000
臺南市政府民政局	1,000,000	—	1,000,000	—	—	—	—	—	1,000,000

註：以前年度歲出轉入數，本年度無修正通知繳庫數，故本表所列係修正本年度決算之相關分析數據。

(二)審核稅捐稽徵事務情形

稽徵機關賦稅捐費徵收納庫業務，經派員查核結果，間有法令適用不當或計算錯誤，通知該管稽徵機關查明依法處理，本年度補徵稅款 1,548 件，計 2,239 萬餘元(圖 1)。

圖1 審計部臺南市審計處審核結果臺南市稅捐稽徵機關依法補徵稅款



(三)稽察採購事務情形

各機關辦理採購案件，經派員稽察結果，間有不符法令或契約規定，或設計疏失、估驗不實、監造不周及施工不符等情形，通知各該機關查明並依法或依契約處理，本年度追回繳庫、扣(罰)款或減帳金額，合計 1,386 萬餘元。

二、績效審計成果

(一)增進財務效能之建議

依審計法第 70 條及預算法第 28 條規定，審計機關於政府編擬下年度概算前，應提供審核以前年度預算執行之有關資料，及對財務上增進效能與減少不經濟支出之建議意見，以作為下年度施政方針之參考。本年度對臺南市政府所提建議意見計 10 項(詳乙—11 至 15 頁)，分述如次：

1. 持續推動各項開源節流措施，厲行財政紀律，年度預算執行已由歷年之短絀轉為賸餘，惟間有歲入預算未覈實編列，自籌財源成長有限，又歲出結構日趨僵化，影響財政穩健，仍待強化預算籌編，妥慎配置歲出資源，以健全財政結構。

2. 興建村里活動中心提供民眾各項集會、育樂空間，營造居民向心力，惟部分活動中心營運管理未臻周妥，允宜強化資訊系統管理功能，俾提升營運效率及降低管理風險。

3. 仁愛之家安養人數已滿額，平均照顧服務成本較委外安置費用及自費服務收入高，且無餘裕再收容公費個案，亟待前瞻規劃長期政策目標，提升經營效能。

4. 文化局為活化再利用古蹟及歷史建物，委託民間經營管理 19 處場館，惟委託及監督考核情形未臻完善，有待檢討改善。

5. 臺南市環保科技園區管理研究大樓及育成中心自完工啟用後，出租比率偏低，允宜深入檢討招商困難之原因，避免建物長期閒置，減少公庫維運負擔。

6. 業已訂頒「臺南市污水下水道使用費徵收自治條例」，惟尚未據以開徵污水下水道使用費，允宜參考其他直轄市之做法研酌開徵，以符使用者付費之公平原則並增裕公庫收入。

7. 辦理不動產成交案件登錄及不動產經紀業與地政士業務查核，以提升公開資訊之正確性及保障不動產交易安全，惟部分查核作業未臻周妥，亟待檢討改善，以健全不動產交易市場。

8. 為改善臺南市安南區等區域醫療資源不足之問題，委託中國醫藥大學附設醫院經營臺南市立安南醫院，惟部分委外營運管理情形未臻周妥，亟待檢討改進，以提升醫療照護品質。

9. 臺南市平通公有零售市場營運績效不彰，自 102 年 3 月公告停止使用，1 樓及地下 1 樓等空間迄 104 年底止仍閒置，允宜積極研謀改善。

10. 各機關傳送會計報告相關資訊檔案，經審核發現部分採購與付款作業等未臻完善，亟待檢討改進。

(二)未盡職責或效能過低事項之查報

考核各機關施政績效，認為有未盡職責或效能過低情事，經於本年度依審計法第 69 條規定通知其上級機關長官，並報告監察院者計 2 件(陳報期間為 105 年 1 月 1 月至 12 月 31 日)。茲分述如次：

1. 原臺南市政府及臺南市政府觀光旅遊局辦理臺南市黃金海岸濱海遊憩區停車場管理中心大樓(因外觀為輪船造型，又稱船屋)及相關設施管理使用情形，核有因建物無法使用而閒置，經監察院於 91 年 12 月糾正後，為活化使用再耗資 4,078 萬

餘元辦理整修，惟仍未妥善管理維護該船屋建物，任令設備損壞、空間多處廢棄或閒置、建築物多處漏水，未善盡保管維護之責；船屋整修後，雖於 93 年 6 月委外經營，惟旋於 96 年 12 月終止營運契約，迄未規劃後續營運方向，嗣後又遲延決定修繕工程辦理方式，延宕 4 年餘始決定納入政府招商承諾事項，且決議採促參方式辦理招商後，又因船屋未修繕影響廠商投資意願，無法完成招商，迄 104 年 9 月該船屋又再閒置 7 年餘，未發揮整修後應有效益。

2. 臺南市政府及臺南市市場處辦理健康及新興 2 處臨時攤販集中場與小北商場用地管理情形，用地面積計 62,153.28 平方公尺，103 年公告現值計 16 億 9,077 萬餘元，核有健康臨時攤販集中場建物遭攤商違規使用，經監察院前於 99 年 2 月函文糾正後仍持續營運使用近 6 年，怠未改正，又容任健康及新興臨時攤販集中場攤商違法改造承租建物內部隔間或加蓋違建，迄未依租賃契約妥為處理，嚴重影響公共安全；小北商場攤商未依限繳納不當占用之使用補償金，卻減免其應支付金額及遲延利息，核與相關規定有違；未積極將小北商場用地攤商納入管理，輔導合法租用，及於健康臨時攤販集中場租賃契約終止後未要求攤商搬遷，任令市有地賡續遭占用，未善盡公產管理職責。

另本處於臺南市地方總決算審核報告審編期間(106 年 1 月 1 日至 7 月 15 日)依法報告監察院者，計有臺南市安平區橡欣樓修復及管理維護情形 1 件。

(三)監督預算執行及考核財務效能之重要審核意見

依審計法規定監督各機關預算執行結果，提出審核意見於各該機關改進，擇其重要列入本報告有關章節者，共 6 類 113 項：

1. 對於內部稽(審)核之實施提出意見者，計有部分機關內部控制及內部審核未臻落實；代辦營造業登記管理業務，間有管理未臻嚴謹情事；積極查核市售商品標示情形，保障消費者權益，惟稽查作業未盡周延等仍待加強改善 7 項。

2. 對於計畫之實施及預算之執行提出意見者，計有積極規劃重大建設，建置宜居城市，惟施政績效管理之考評與列管情形未臻周延；持續辦理臺南運河污水截流

及用戶接管，以改善水質，惟執行情形未盡周妥；積極佈建日間照顧中心及家庭托顧點，惟部分行政區仍欠缺服務點，且未規劃短中長期佈建目標及檢討部分據點服務案量降低原因等有待檢討改進 85 項。

3. 對於財務(物)之管理、運用提出意見者，計有積極推動開源節流措施，財政狀況已有改善，惟債務負擔仍然沉重，有待加強債務控管，以達財政永續發展；建置房屋土地及財產管理資訊系統，強化市有財產之管理，惟管理情形未盡確實；積極辦理公有運動場館委外經營認養代管事宜，以活化場館使用，惟使用管理情形未盡妥適等有待檢討改進 10 項。

4. 對於產銷營運管理提出意見者，計有肉品市場股份有限公司雖遭逢豬隻流行性下痢，成交量尚稱持平，惟業務營運管理情形未盡完善；積極辦理地方產業創新研發推動計畫，促進生技創新產業發展，惟執行情形及成效未盡理想；關子嶺警光山莊基金營運績效獲警政署考核為全國第 4 名，惟經營情形仍有改進空間等有待加強改善 5 項。

5. 對於採購作業提出意見者，計有 0206 地震災後復建工程完工率達 8 成，惟部分工程仍未完成；辦理村里集會所活動中心興建及修繕，改善民眾休閒空間，惟執行情形間有缺失；積極改善校園設施提供師生優質教學環境，興建大橋國中第四期校舍工程，惟施工進度延宕等亟待加強辦理 3 項。

6. 對於事務管理及其他事項提出意見者，計有積極辦理營建工程賸餘土石方處理及資源堆置處理場管理業務，以促進工程土石方有效再利用，惟執行情形未臻完善；辦理都市計畫區土地變更負擔公共設施回饋措施，衡平開發衝擊，惟執行情形未盡妥適；發放清潔獎金以鼓勵清潔人員加強廢棄物清運、資源回收及市容維護工作，惟人員進用及獎金發放依據未盡周延等有待檢討改進 3 項。

另依據審計法等相關規定，基於促進各機關良善治理觀點，歸納上開 113 項重要審核意見性質，概分為：

1. 對於各機關(基金)或跨機關(基金)其有違反政策、計畫、作業或職能之預算

用途(目的)、法令規章、契約或協議等，或未盡職責、不法行為、錯誤、浪費等事項，經提出監督意見者，計有已列管徵收及撥用土地後續使用情況，惟間有逾徵收計畫使用期限尚未使用或尚未變更編定等情事；加強各項稅籍清查作業，開徵件數逐年增加，中央考核成績優良，惟部分稅捐稽徵作業未盡周延；觀光發展基金辦理臺南市溫泉區取供事業之規劃、建設及維護管理，輔導業者取得溫泉標章，惟執行情形未臻完善等亟待檢討改善 91 項。

2. 對於各機關(基金)或跨機關(基金)其有政策、計畫、作業或職能未符合經濟性、效率性或效能(果)性、制度規章缺失或設施不良、未符合公共利益或公平正義、資源重複或重疊等事項，經提出洞察意見者，計有為落實都市環境永續發展，推動建案放寬容積率公益回饋措施，惟執行情形未臻周妥；積極設置 T-Bike 公共自行車系統，完成公共運輸最後一哩路服務目的，便利民眾交通需求，惟執行情形未盡理想；加強建置食品業者登錄與追溯追蹤制度及稽查作業，維護消費者權益，惟執行情形未臻周妥等亟待檢討加強辦理 22 項。

三、稽察違失之成果

稽察發現各機關人員財務上涉有不法或重大違失，或處分不當時，經依審計法第 20 條第 2 項規定，於本年度報請監察院依法處理者計有 1 件；通知各該機關查明處理業經處分並陳報監察院備查者計有 6 件(陳報期間為 105 年 1 月 1 日至 12 月 31 日)。茲分述如次：

(一)報請監察院處理者

臺南市體育處將柔道館、羽球館及桌球館等 3 場館委託民間經營管理，各場館受託經營廠商每年應繳納回饋金分別為：柔道館 7 萬餘元、羽球館 12 萬元及桌球館 9 萬元，契約均於 100 年間到期，惟契約到期後仍由原受託經營廠商營運，遲未辦理招標簽訂契約，又未收取相關回饋金，未落實契約管理及延宕辦理招標事宜；另依據臺南市柔道館委託民間經營管理案第 2 次評選會議紀錄載明「受託經營廠商獎勵各級柔道選手每年新臺幣 34 萬元」，惟查 95 至 104 年度獎勵金均無受託經營廠商

實際辦理獎勵之相關資料。經函請臺南市體育處查明妥適處理，惟未為負責之答復，經依審計法第 20 條第 2 項規定，報請監察院核辦。

(二)通知各該機關查明經處分者

各機關人員核有財務上違失，經通知各該機關查明處理業經處分，於本年度報請監察院備查者 6 件，受處分人員共計 21 人次，其中記過者 5 人次、申誡者 16 人次(表 2)，陳報期間為 105 年 1 月 1 日至 12 月 31 日)。另本處審編臺南市地方總決算審核報告期間(106 年 1 月 1 日至 7 月 15 日)通知各機關查明處理業經處分，陳報審計部核轉監察院備查者 1 件，受處分人員為申誡 1 人。本處於通知各該機關查處時，均要求其提出改善措施，予以列管追蹤查核，並於報告監察院備查時，以副本抄送臺南市政府，以期更能有效發揮審計功能。

表 2 審計部臺南市審計處於 105 年度通知各機關查明處分彙計表

一、按主管機關別					
主管機關	件數	受處分人次			
		小計	大過	記過	申誡
合計	6	21	—	5	16
民政局	3	16	—	3	13
消防局	1	2	—	—	2
教育局	1	2	—	1	1
勞工局	1	1	—	1	—
二、按案情別					
疏失原因	件數	受處分人次			
		小計	大過	記過	申誡
合計	6	21	—	5	16
採購作業疏失	3	17	—	4	13
內部稽(審)核疏失	2	3	—	1	2
憑證管理疏失	1	1	—	—	1

四、上年度修正決算通知繳庫數追蹤查核情形

本處於民國 104 年度監督各機關年度預算執行結果，經予修正歲入、歲出決算，通知繳庫者分別為 6 億 1,569 萬餘元、1,390 萬餘元，合計 6 億 2,959 萬餘元。截至本年度止已繳庫數 6 億 2,616 萬餘元，尚須由臺南市政府社會局依法催繳者計 343 萬餘元。茲將各機關處理情形列表如次(表 3)：

表 3 104 年度修正決算通知繳庫數追蹤情形表

單位：新臺幣元

機 關 名 稱	修正決算通知繳庫數	已 繳 庫 數	尚未繳庫數	備 註
合 計	629,598,921	626,160,692	3,438,229	
歲 入 部 分 小 計	615,695,421	612,354,582	3,340,839	
臺 南 市 政 府	600,000,000	600,000,000	—	
臺南市政府衛生局	11,327,233	11,327,233	—	
臺南市政府消防局	84,797	84,797	—	
臺南市政府社會局	4,283,391	942,552	3,340,839	係應收以前年度溢發各項補助款、大林國宅社區親子家園欠費及兒少寄養費用。持續追繳中，預計分別於 125 年及 110 年辦竣。
歲 出 部 分 小 計	13,903,500	13,806,110	97,390	
臺南市政府社會局	353,500	256,110	97,390	
臺南市政府衛生局	13,550,000	13,550,000	—	

五、上年度重要審核意見追蹤查核概述

本處於民國 104 年度臺南市地方總決算審核報告提列之重要審核意見計有 101 項(表 4)，為促使該府及所屬各機關確實有效落實辦理所提改善措施，仍廣續追蹤查核實際辦理結果，經核仍待繼續改善者 10 項、已研謀改善或依改善措施持續辦理者 91 項，其中仍待繼續改善者，經再綜合研提審核意見 10 項(詳乙、決算審核結果)，本處均已列管注意追蹤其辦理情形。

表 4 總決算審核報告所列重要審核意見屬性分類及覆核辦理情形彙計表

主管機關(計畫)名稱	105 年度重要審核意見										104 年度重要審核意見覆核情形			
	項數	分類 1 (註 1)						分類 2			項數合計	仍待繼續改善	處理中	已改善辦理(註 2)
		(1)	(2)	(3)	(4)	(5)	(6)	監督	洞察	前瞻				
合 計	113	7	85	10	5	3	3	91	22	—	101	10 (9.90%)	—	91 (90.10%)
小 計	112	7	84	10	5	3	3	90	22	—	101	10	—	91
市 議 會 主 管	—	—	—	—	—	—	—	—	—	—	—	—	—	—
市 政 府 主 管	13	1	8	3	—	1	—	12	1	—	12	3	—	9
民 政 局 主 管	6	1	4	—	—	1	—	5	1	—	6	1	—	5
地 政 局 主 管	5	—	4	1	—	—	—	3	2	—	6	—	—	6
消 防 局 主 管	6	—	6	—	—	—	—	3	3	—	4	—	—	4
稅務局(財政稅務局)主管	4	—	3	1	—	—	—	4	—	—	2	1	—	1
教 育 局 主 管	7	—	5	1	—	1	—	6	1	—	5	—	—	5
文 化 局 主 管	5	—	5	—	—	—	—	5	—	—	4	—	—	4
農 業 局 主 管	7	1	4	—	2	—	—	6	1	—	6	1	—	5
水 利 局 主 管	6	—	5	1	—	—	—	5	1	—	7	1	—	6
工 務 局 主 管	9	1	7	—	—	—	1	8	1	—	5	1	—	4
交 通 局 主 管	4	—	4	—	—	—	—	2	2	—	4	1	—	3
觀 光 旅 遊 局 主 管	5	—	3	1	1	—	—	3	2	—	4	—	—	4
經 濟 發 展 局 主 管	5	1	3	—	1	—	—	3	2	—	7	1	—	6
社 會 局 主 管	5	—	4	1	—	—	—	5	—	—	5	—	—	5
勞 工 局 主 管	4	1	3	—	—	—	—	4	—	—	4	—	—	4
衛 生 局 主 管	5	1	4	—	—	—	—	3	2	—	4	—	—	4
都 市 發 展 局 主 管	5	—	4	—	—	—	1	4	1	—	5	—	—	5
環 境 保 護 局 主 管	6	—	5	—	—	—	1	5	1	—	6	—	—	6
警 察 局 主 管	5	—	3	1	1	—	—	4	1	—	5	—	—	5
第 二 預 備 金	—	—	—	—	—	—	—	—	—	—	—	—	—	—
小 計	1	—	1	—	—	—	—	1	—	—	—	—	—	—
政府捐助成立之財團法人(註3)	1	—	1	—	—	—	—	1	—	—	—	—	—	—

註：1. 分類 1：(1)對於內部稽(審)核之實施提出意見者；(2)對於計畫之實施及預算之執行提出意見者；(3)對於財務(物)之管理、運用提出意見者；(4)對於產銷營運管理提出意見者；(5)對於採購作業提出意見者；(6)對於事務管理及其他事項提出意見者。

2. 係機關已研謀改善或依改善措施持續辦理。

3. 政府捐助成立之財團法人所列重要審核意見含其他接受政府捐助財團法人之整體意見。

捌、臺南市議會審議總預算案暨附屬單位預算及綜計表決議事項各機關辦理情形之查核

臺南市議會審議本年度臺南市地方總預算案暨附屬單位預算及綜計表所列決議事項，其中與審計職權有關部分，本處均注意列管追蹤其執行情形。茲將各有關決議事項辦理概況，分述如次：

一、市政府主管

(一)105年審查106年度第二預備金預算時，請市府主計處提供105年度第二預備金動支數額明細予議會。

辦理情形查核結果：該府主計處已於議會 105 年 11 月 14 日審查 106 年度總預算案時，向議會報告本年度第二預備金動支情形。

(二)105年度臺南市如發生法定傳染病，市府應優先動用第二預備金以資因應。

辦理情形查核結果：該府業於 105 年 1 月 19 日以府主預字第 1050037340B 號函轉知各機關單位查照辦理。

二、民政局主管

(一)業務費-委辦費-委辦各區公所管理活動中心相關費用預算數200萬元，只限用於水電費。

辦理情形查核結果：該局本年度無相關經費動支。

(二)業務費-委辦費-委辦區公所辦理區里基層建設暨精神倫理活動等相關經費預算數1億1,251萬元，除各里13萬元精神倫理建設經費外，賸餘1千多萬元，在依法申請下，必須依先後順序核准。

辦理情形查核結果：該局因活動執行期程及項目各異，未能全依申請先後順序核准，而採逐案審核其內容與重要性後核准方式辦理。

三、地政局主管

(一)獎補助費-依據土地法第68條編列，因登記錯誤等原因之損害賠償預算數4,287萬2,000元，地籍重測後，發現市民土地短少，應以市價賠償其損失。

辦理情形查核結果：依據司法院大法官釋字第 374 號略以：土地法第 46 條之 1 至第 46 條之 3 規定地籍圖重測，純為地政機關基於職權提供土地測量技術上之服務，將人民原有土地所有權範圍，利用地籍調查及測量等方法，將其完整正確反映於地

籍圖，並無增減人民私權之效力，故地籍圖重測致土地面積短少未涉賠償事宜。

(二)臺南市實施平均地權基金-中國城暨運河星鑽地區區段徵收-工程費-本案開發總面積為11.23公頃，其工程執行期間為104年至108年，相關公共工程費用係採分年編列，一次發包。預算數1億2,602萬6,000元，除人事費、學校拆除費用照案通過，其他工程費用先行凍結，待與相關屋主協商取得共識後再行動支。

辦理情形查核結果：該局與中國城自救會成員溝通後，被徵收所有權人均於104年12月30日前搬遷，並分別於105年1月15日及3月23日完成中國城全區點交作業及搬遷獎勵金發放，截至同年12月底相關工程費用累計支出3,419萬餘元。

四、教育局主管

(一)捐助、補助與獎助-補助原裁併學區及情況特殊學校學生上放學交通接送費預算數531萬2,000元，104年度受補助學校應於105年度繼續補助，方式、金額不變。

辦理情形查核結果：105年2月5日前核定補助龍崎國小等19校本年度1至7月交通車租賃費共919萬8,825元。經綜合評估現有公車資源，鼓勵新化國小及鹽水國小試辦公車通學，其餘龍崎國小等17校暫維持交通車租賃費，並於105年9月19日核定補助龍崎國小等19校本年度8至12月交通相關經費共642萬1,330元(新化及鹽水國小核定公車隨車人員經費，餘17校核定交通車租賃費)。本年度合計補助19校共1,562萬155元。

(二)公幼教師不宜管控。

辦理情形查核結果：公立幼兒園104學年度代理教師比率約2成，105學年度仍維持為2成。每年將視招生情形，再予以調降管控比率。未來將逐年降低員額管控比例，以避免超額教師及教保員衍生移撥或資遣等相關權益問題。

(三)請教育局規劃於一定期限內增加公幼成數至5成。

辦理情形查核結果：本年度公私立幼兒園據點數比例為38.64：61.36，若將公立幼兒園驟然增加至5成，將嚴重影響部分私立幼兒園營運及其教職員工工作權。該局每年皆滾動檢討公立幼兒園教育資源配置問題，檢討新設國中小附幼之可行性，105學年度已於仁德區德南國小新設附設幼兒園。

(四)自106年度起，不同意教師借調大陸任職。

辦理情形查核結果：105學年度已無教師借調大陸任職情事。

(五)各校滾存基金賸餘數不得借貸出去。

辦理情形查核結果：各校以前年度基金賸餘數尚無借貸之情事。

(六)學校安全維護以保全系統或僱用警衛人員，以不增加經費為原則，由學校自行決定。

辦理情形查核結果：各校依據該校安全需求所需增加人力或設施等以不增加經費為原則由學校自行決定。駐衛警退休後，核予保全系統維護費由學校自行應用辦理。

(七)請教育局積極向財主單位爭取經費，增設學校警衛人員。

辦理情形查核結果：本年度設置警監安全設備經費已核定 3,911 萬元專案強化校園安全設備及校園保全發包更新線路。

(八)依中央法令規定，體育班各項目應有專任教練，建請教育局及體育處依中央法令編列相關人事及預算。

辦理情形查核結果：有關增加正式專業教練人數及編列預算部分，已完成專任教練及體育班通盤評估；棒球教練已併入整體評估。

(九)為不負棒球城市之盛名，及整體檢討本市棒球之發展，建請教育局及體育處應舉辦棒球論壇，並聽取基層運動員之心聲。另針對本市19所設有棒球隊之學校，應聘任專業棒球教練。

辦理情形查核結果：體育處前已邀集本市各級棒球相關單位，包括統一獅、棒球學校、社區棒球團體及棒球資深人員等就本市棒球發展提出建議。並於 105 年 7 月 11 日召集各相關單位人員，作為本市棒球運動發展之參考意見。

(十)建請體育處研擬本市成立「體育發展基金」之可行性。

辦理情形查核結果：已於 90 年捐助成立財團法人臺南市體育發展基金會，發展本市體育運動。

(十一)針對新移民相關預算應與社會局整合，以免重複編列。

辦理情形查核結果：臺南市家庭教育中心新移民相關預算，係向教育部申請補助經費，再加上市配合款。相關活動辦理之性質較偏向「教育」性質，與社會局「社會福利」性質應無重疊之疑慮。因經費來源不同，且業務性質不同，故未辦理預算整合。

五、文化局主管

(一)業務費預算數8,905萬1,000元，統刪100萬元，並將藝術品維修明細送議會。

辦理情形查核結果：該局業將南瀛國際民俗藝術節預算由 2,200 萬元刪減為 2,100 萬元，並將藝術品維修明細於 105 年 3 月 14 日以府文藝字第 1050241088 號函復議會。

(二)業務費-土地租金-租賃台糖二仁段土地租金等經費預算數20萬6,000元，業務費-土地租金-玉井糖廠土地、噍吧哖紀念館建物租金等經費預算數150萬元，業務費-土地租金-蕭壠文化園區及台糖土地租金等經費預算數700萬元，業務費-土地租金-總爺藝文中心土地租金等經費預算數240萬元，建請文化局明年向台糖公司辦理土地協議價購。

辦理情形查核結果：因蕭壠園區土地為都市計畫乙種工業區，非屬都市計畫法所稱之公共設施保留地，除先辦理個案用地變更(乙種工業區變更為文教設施用地或機關用地)外，目前無適法可辦理用地徵收作業。另經該局多次溝通，台糖公司認為市政府僅承租部分範圍，賸餘部分將影響該公司開發價值與活化機會，因此不同意用地變更，亦不同意價購。有關價購事宜已循中央管道協商處理中。

(三)獎補助費-對特種基金之補助-補助文化建設發展基金推動文化藝術活動及營運經費預算數3,621萬8,000元。臺灣船未來展示不可跟鄭成功文化有關，否則該基金105年之臺灣船保護展示工程計畫經費640萬元不得動支。

辦理情形查核結果：該局辦理臺灣成功號修復作業，已於 105 年 11 月辦理驗收事宜，並於同年 12 月完成結案付款；另同年 10 月 17 日召開臺灣船環境公共藝術計畫案之公共藝術設置計畫及基地現況說明會，未來展示與船相關之木造構件等，已於同年 12 月完成徵選。

六、農業局主管

(一)業務費-大陸地區旅費-臺南農產品大陸拓銷及農產運銷考察計畫預算數29萬5,000元，明年前往國外行銷必須要有農業局派員參加，否則不得動支。

辦理情形查核結果：改採補助廠商自行參展，故未規劃出訪行程。

(二)業務費-國外旅費-參加日本國際食品展暨持續拓銷臺南愛文芒果及農產交流活動預算數30萬4,000元，明年前往國外行銷必須要有農業局派員參加，否則不

得動支。

辦理情形查核結果：以雲嘉南 5 縣市聯合行銷方式參加日本東京國際食品展，由顏副市長純左率農業局郭副局長伊彬、主辦國際展覽事務黃約聘人員瓊瑩出訪。

(三)業務費-委辦費-本市轄區海岸牡蠣蚵棚清理工作(開口契約)預算數410萬元，維持104年度補助標準。

辦理情形查核結果：已於 105 年 6 月 6 日完成辦理南區海岸蚵架廢棄物清理工作，並維持 104 年度執行成果。

(四)獎補助費-對國內團體之捐助-補助南市區漁會及漁民團體辦理淺海牡蠣養殖產業輔導及回收計畫預算數448萬元，維持104年度補助標準。

辦理情形查核結果：補助南市區漁會執行 105 年度淺海牡蠣養殖產業輔導計畫，已於 105 年 7 月 27 日核銷在案，並維持 104 年度補助標準。

(五)設備及投資-公共建設及設施費-辦理將軍漁港分區開發計畫(第一期)-「水產加工廠一及二、停車場二」周邊公共設施道路開闢工程預算數1,600萬元，將軍漁港分區開發計畫「水產加工廠一及二」開發面積須達20%以上，經費始可動支。

辦理情形查核結果：開發廠商已完成「水產加工廠一及二」整地工程，開發面積已達 100%，工程決標金額 1,160 萬元，105 年 9 月 5 日開工，已於 106 年 4 月 7 日驗收使用。

(六)設備及投資-公共建設及設施費-辦理將軍漁港停一停二臨時停車場建置工程預算數536萬6,000元，將軍漁港停一停二臨時停車場興建後需收費。

辦理情形查核結果：該工程已於 105 年 7 月 25 日完成驗收，結算金額 398 萬 1,987 元，該局刻正評估收費作業中。

七、工務局主管

公園及路燈設施-設備及投資-東區平實營區地下停車場闢建工程，總經費2億 1,429萬7,000元，採一次發包，分年編列預算辦理，本年度預算數8,000萬元。鄰近平實營區市地重劃之建案，包括遠雄、南紡未來要開發時，在尚未發照之前，必須先嚴審開發商規劃可自行承受之停車空間，否則不得發照，發照之後拿到使用執照

仍需追蹤，以免變更原用途。

辦理情形查核結果：因平實營區市地重劃尚未完成，該局將於後續建案開發時，確實嚴審開發商之停車空間等相關規劃，並將持續追蹤完工後使用情形，避免開發商違法變更用途。

八、交通局主管

(一)業務費-國外旅費-考察韓國松島及首爾等重要城市智慧交通及公共運輸系統預算數21萬3,000元；業務費-國外旅費-考察北歐交通建設、荷蘭自行車友善騎乘環境及參加荷蘭阿姆斯特丹舉辦之「Intertraffic Amsterdam2016」(荷蘭國際交通運輸展覽會)預算數49萬元，主辦單位(交通局)一定要參加，不可把名額給其他局科室人員。

辦理情形查核結果：考察成員均為交通局人員，並無其他科室人員參加。

(二)臺南市交通作業基金業務成本與費用-管理及總務費用-外包費-公共自行車租賃系統營運費預算數2,120萬2,000元。1.委託經營契約以1年為限；2.超過100萬元之支出須載明支出分配明細表送議會；3.106年預算審查前，將營運狀況明細送議會；4.訂約後，議員若要查閱內容，交通局要提供資料。

辦理情形查核結果：公共自行車租賃系統於105年7月18日決標，並依議會決議辦理。

九、經濟發展局主管

(一)獎補助費-對國內團體之捐助-補助本市工商投資策進會辦理「動轉富投資，新傳高加值」工作計畫(含國內外投資及商機說明、促進產業升級等相關業務)預算數2,800萬元，刪減200萬元，工商投資策進會職員，不得為特定人士募款。

辦理情形查核結果：該局已於105年2月24日函送臺南市工商投資策進會，請該會不得為特定人士募款。

(二)設備及投資-房屋建築及設備費-鹽水市場整修工程等經費預算數2,200萬元，有關鹽水公有市場建設贊助金，105年歲出部分編列2,200萬元應專款專用，並邀集攤商及在地議員召開座談會達成共識後始得動支。

辦理情形查核結果：該局邀集攤商及在地議員召開座談會，未取得共識，經費未執行。

十、社會局主管

獎補助費-對國內團體之捐助-人民團體各項福利服務活動補助及各項社政相關活動等經費預算數1,000萬元，及獎補助費-對國內團體之捐助-社區發展推動各項福利服務活動等經費預算數1,750萬元，對補助團體申請案應在收到公文起1個月內回覆申請者。

辦理情形查核結果：已依決議辦理。

十一、環境保護局主管

(一)業務費-委辦費-辦理臺南市三爺溪污染管制研析計畫預算數290萬元，預算說明增加二仁溪至出海口污染管制研析計畫。

辦理情形查核結果：該計畫經行政院環境保護署核定補助在案，無法變更計畫名稱，已與得標廠商召開計畫範疇會議，將議會決議附帶條件納入計畫契約工作項目，增加二仁溪至出海口污染管制研析計畫範圍。

(二)業務費-物品-病媒防治藥品、蟲鼠藥及戶外殺菌消毒藥品費預算數490萬元，若經費不足，應即申請第二預備金支應。

辦理情形查核結果：市府已於105年3月15日及7月4日分別核定動支第二預備金376萬元及800萬元辦理環境衛生消毒及藥品採購事宜，實際支用金額計784萬5,654元。

(三)基於民眾需求，106年需購置流動廁所車4輛，由環境保護基金支應。

辦理情形查核結果：106年度已編列預算購置流動廁所1輛，經審議通過。

十二、警察局主管

設備及投資-雜項設備費-治安監視錄影系統機組汰換經費預算數6,000萬元，此筆預算發包賸餘款，市府應專款專用，流用治安監視錄影系統機組汰換。

辦理情形查核結果：依據該局歲出保留申請明細表所列，該科目本年度已支用3,112萬餘元及保留轉入下年度支用數2,887萬餘元，合計5,999萬餘元，較預算數6,000萬元，賸餘25元。

乙、決算審核結果

決算審核結果重要審核意見彙總索引

市政府主管

1. 積極推動開源節流措施，財政狀況已有改善，惟債務負擔仍然沉重，有待加強債務控管，以達財政永續發展…………… 乙-16
2. 推動財政健全方案，歲入歲出決算短絀大幅縮短，財政努力已具成效，惟節流措施推動成效未彰顯，仍待積極推動執行…………… 乙-18
3. 積極規劃重大建設，建置宜居城市，惟施政績效管理之考評與列管情形未臻周延，亟待檢討改進…………… 乙-20
4. 一般性補助款中央考核總成績進步並獲增撥補助款，惟部分項目執行率偏低，有待檢討改善…………… 乙-21
5. 每年度應收未收行政罰鍰清理金額呈上升趨勢，惟債權憑證清理機制未臻健全，亟待加強檢討改善…………… 乙-22
6. 0206 地震災後復建工程完工率達 8 成，惟部分工程仍未完成，亟待積極辦理，俾民眾生活恢復正常…………… 乙-22
7. 成立出國計畫審查會嚴格審查，避免非必要性重複考察計畫，惟規劃及回饋情形未臻妥適，亟待檢討改善…………… 乙-26
8. 已通函各機關加強公有公共設施維護管理，惟國家賠償案件數及金額未見降低，仍待加強改善…………… 乙-26
9. 積極開發行動應用軟體 APP 功能，優化政府服務品質，惟管理維護情形未盡妥適，亟待加強改進提升功能…………… 乙-27
10. 爭取中央經費辦理各項客家文化推廣活動，傳揚客家文化，惟學員出席率欠佳，亟待檢討改善…………… 乙-28
11. 率全國之先全面完成經營區有線電視數位化，提供收視戶良好收視品質，惟對有線廣播電視系統業者監督作業欠周，亟待加強辦理…………… 乙-28
12. 已積極與鄰近縣市成立跨域合作平台推動各項施政，惟執行量能仍有未足，有待加強辦理，提升治理效能…………… 乙-29
13. 部分機關內部控制及內部審核未臻落實，亟須檢討改進…………… 乙-30

民政局主管

1. 提升市民卡服務品質，建置市民卡票卡管理系統及推動臺南行動市民卡，以便利市民生活，惟執行作業欠積極，發卡量未如預期，亟待檢討改善 乙-37
2. 臺南市寺廟數量居全國之冠，惟監督管理未周延，亟待檢討加強…… 乙-38
3. 辦理村里集會所活動中心興建及修繕，改善民眾休閒空間，惟執行情形間有缺失，有待檢討改進…… 乙-39
4. 設立殯葬專區並定期評鑑公私立殯葬業及設施，提供民眾優質殯葬服務，惟監督管理作業未盡周妥，亟待加強改善…… 乙-40
5. 積極推動綠色環保多元葬法，植葬者 3 年免費，提升民眾植存意願，惟民眾接受度仍偏低，亟待加強行銷推廣…… 乙-40
6. 為落實都市環境永續發展，推動建案放寬容積率公益回饋措施，惟執行情形未臻周妥，亟待研謀改善…… 乙-41

地政局主管

1. 已列管徵收及撥用土地後續使用情況，惟間有逾徵收計畫使用期限尚未使用或尚未變更編定等情事，亟待積極辦理，以提升土地使用效益…… 乙-44
2. 地籍及土地登記業務經內政部考評優等，並推動多項跨縣市及跨所收件服務便民措施，惟執行情形仍未周妥，有待研謀改善，以提升服務品質 乙-44
3. 市地重劃業務經內政部考評優等，惟部分都市計畫區土地閒置已久未辦理市地重劃或不利市地重劃，亟待檢討改善，以有效開發土地，促進都市發展…… 乙-45
4. 積極建置地籍圖資地理資訊系統等開放民眾查詢應用，惟執行情形未臻完善，有待檢討加強，以提升資訊透明度及建置效益…… 乙-46
5. 辦理區段徵收及市地重劃開發業務，以活化土地利用，惟執行情形未為周妥，亟待檢討改善…… 乙-46

消防局主管

1. 災害搶救業務連續 6 年經中央評鑑優等，惟消防水源整備運用及消防栓管理維護情形未臻周延，有待研謀改善，以維護民眾生命及財產安全。 乙-48
2. 緊急救護業務榮獲臺灣健康城市暨高齡友善城市創新成果獎，惟執行情形仍有待改進空間，以強化救護效能…… 乙-49
3. 加強重大災害搶救區域聯防相互支援協定簽訂，惟執行情形未盡周延，有待研謀改善，以應緊急救災需要…… 乙-50

4. 災害防救深耕計畫連續 2 年經內政部評鑑為特優，惟部分區公所執行情形未為周妥，亟待研謀改善，以健全災害防救效能…………… 乙-51
5. 積極維護市定古蹟加強活化效益，辦理原台南合同廳舍修復工程，惟執行情形未盡周妥，亟待檢討改進…………… 乙-51
6. 加強提升消防辦公廳舍功能，興辦第三救災救護大隊暨佳里分隊辦公廳舍車庫新建工程，惟執行情形未臻積極周延，有待檢討改進…………… 乙-52

稅務局(財政稅務局)主管

1. 加強各項稅籍清查作業，開徵件數逐年增加，中央考核成績優良，惟部分稅捐稽徵作業未盡周延，尚待檢討改進，以符租稅公平…………… 乙-53
2. 積極辦理地方稅欠稅防止及清理作業，經中央考核成績甲組第 2 名，惟清理作業仍未理想，尚待加強辦理…………… 乙-54
3. 加強執行私劣菸酒稽查及取締計畫，本年度查獲案件數居全國之首，惟執行情形未臻妥適，有待積極檢討改善…………… 乙-55
4. 建置房屋土地及財產管理資訊系統，強化市有財產之管理，惟管理情形未盡確實，亟待加強檢討改進…………… 乙-56

教育局主管

1. 加強辦理國中小教師員額控管，進用代理代課教師，以因應少子女化導致超額教師問題，惟執行情形未盡周妥，允宜檢討改善…………… 乙-60
2. 補助及協助所屬學校申請中央補助強化校園監視系統安全設備，以維學童校園安全，惟執行情形未盡周延，有待檢討改善…………… 乙-61
3. 積極辦理公有運動場館委外經營認養代管事宜，以活化場館使用，惟使用管理情形未盡妥適，有待檢討改進…………… 乙-62
4. 推動臺南市甲組棒球隊，以行銷臺南，惟推動成效欠佳，亟待檢討改進 乙-62
5. 爭取中央補助辦理運動 i 臺灣計畫，協助民間體育團體辦理活動，提升城市活力，惟執行情形未盡嚴謹，有待檢討改進…………… 乙-63
6. 積極爭取教育部補助辦理國中小校舍耐震能力評估及補強工程，惟執行情形間有缺失，有待檢討改進…………… 乙-63
7. 積極改善校園設施提供師生優質教學環境，興建大橋國中第四期校舍工程，惟施工進度延宕，亟待加強辦理…………… 乙-64

文化局主管

1. 積極規劃藍晒圖文創園區，以提升城市文化氣息，惟營運管理及行銷推廣情形未盡妥適，有待檢討改善…………… 乙-67
2. 推動 321 巷藝術聚落進駐計畫，活化古蹟再利用，增加市民休閒去處，惟執行情形未臻周延，有待研謀改善…………… 乙-68
3. 運用網路平台加強推廣文化創意產業，惟執行成效未佳，有待檢討改善 乙-68
4. 辦理市定古蹟原臺南州立農事試驗場宿舍群丙種官舍修復活化再利用，惟執行情形未臻完善，有待檢討改善…………… 乙-70
5. 加強購置東南亞語文圖書及相關資源借閱服務，以滿足新住民之需求，惟執行情形未盡周延，有待加強辦理…………… 乙-70

農業局主管

1. 積極推動沿海地區養殖漁業發展，辦理產業輔導及管理，惟執行情形未臻完備，亟待研謀改進…………… 乙-73
2. 加強辦理林地管理檢查作業，以達成國土保安目標，惟執行情形未盡周妥，亟待檢討改善…………… 乙-74
3. 因應全球生物多樣性保育趨勢，辦理多項保育及管理措施，惟執行情形未盡妥適，有待研謀善策，達成保育目的…………… 乙-74
4. 積極辦理臺灣蘭花生物科技園區經營管理，推動蘭花產業及行銷國際，惟園區設施使用率偏低，亟待研謀改善…………… 乙-75
5. 積極申請中央補助辦理國家重要濕地保育行動計畫，確保濕地發揮天然滯洪功能及維護生物多樣性，惟執行情形未臻確實，有待檢討改善… 乙-76
6. 肉品市場股份有限公司雖遭逢豬隻流行性下痢，成交量尚稱持平，惟業務營運管理情形未盡完善，亟待檢討改進…………… 乙-77
7. 肉品市場股份有限公司辦理供銷雙方收繳貨款業務及承銷人管理，已全面無鈔化交易，降低現金保管風險，惟執行情形未盡周妥，亟待檢討妥處。 乙-77

水利局主管

1. 積極辦理雨水下水道建設及維護管理，保障民眾生命財產安全，惟執行情形有欠周妥，亟待加強辦理…………… 乙-80
2. 辦理柳營水資源中心及污水下水道系統操作維護，以處理民生污水，改善環境品質，惟執行效能偏低，亟待檢討加強辦理…………… 乙-81

3. 持續辦理臺南運河污水截流及用戶接管，以改善水質，惟執行情形未盡周妥，亟待研謀改善…………… 乙-82
4. 已訂頒「臺南市污水下水道使用費徵收自治條例」，惟未據以徵收及公告污水下水道使用地區，亟待檢討改進…………… 乙-83
5. 積極辦理水土保持計畫審核監督作業，以提升山坡地保育利用管理成效，惟執行情形未盡周延，有待檢討改進…………… 乙-83
6. 配合中央辦理山坡地違規使用查報取締作業，以減少山坡地災害情事發生，惟執行情形未為積極，亟待檢討改進…………… 乙-84

工務局主管

1. 積極辦理營建工程賸餘土石方處理及資源堆置處理場管理業務，以促進工程土石方有效再利用，惟執行情形未臻完善，亟待檢討改進…………… 乙-88
2. 積極趕辦 0206 震災受損建物拆除及復建工程，惟執行情形未盡周妥，亟待檢討改進…………… 乙-89
3. 加強辦理行道樹維護及管理工作，美化市容及維護用路人安全，惟維護管理情形未盡完善，亟待研謀改進…………… 乙-89
4. 辦理公共建築物無障礙設備及設施改善勘檢業務，獲內政部營建署考評優等，惟執行情形未為積極，有待加強改進，建立友善安全無障礙環境 乙-90
5. 積極辦理公有老舊建築物實施耐震能力評估及補強方案，惟執行進度落後，亟待檢討加強辦理…………… 乙-90
6. 積極爭取中央 M 臺灣計畫經費，完成建置寬頻管道，惟使用情形欠佳，亟待檢討改進…………… 乙-91
7. 推動市區道路人本環境建設計畫，保障行人通行權利，惟執行情形未臻完善，仍待檢討改進…………… 乙-91
8. 提供民眾安全及舒適之自行車道觀光路線，建置省道台一線後壁至新市段自行車道工程，惟管理維護情形未盡妥適，亟待檢討改善…………… 乙-92
9. 代辦營造業登記管理業務，間有管理未臻嚴謹情事，亟待檢討改進… 乙-93

交通局主管

1. 已積極籌設交通轉運站，便利民眾搭乘大眾運輸工具，惟場站開發營運管理情形未盡妥適，仍待研謀改善…………… 乙-95
2. 積極設置 T-Bike 公共自行車系統，完成公共運輸最後一哩路服務目的，便利民眾交通需求，惟執行情形未盡理想，允宜檢討改善…………… 乙-96

3. 委外執行違停車輛拖吊移置保管業務，維護道路行車安全，惟執行情形未盡周妥，亟待檢討改進…………… 乙-97
4. 為方便民眾繳納停車費，推出多元化繳費方式，惟委託代收停車費，仍有未盡妥適事宜，亟待檢討改善…………… 乙-97

觀光旅遊局主管

1. 積極推廣國際觀光行銷，惟執行情形及因公出國及赴大陸地區報告效益未臻理想，有待檢討改進，以提升臺南觀光旅遊效益…………… 乙-100
2. 積極行銷臺南溫泉區觀光，遊客人次明顯增加，惟執行情形未臻周延，有待檢討加強辦理…………… 乙-100
3. 為加強旅遊服務資訊，積極提升旅行臺南 APP 功能，惟執行情形未臻周全，允應檢討改進…………… 乙-101
4. 觀光發展基金辦理臺南市溫泉區取供事業之規劃、建設及維護管理，輔導業者取得溫泉標章，惟執行情形未臻完善，亟待檢討改善…………… 乙-102
5. 為改善虎頭埤風景區青年活動中心經營績效，積極辦理促參案件，惟執行情形仍未完善，亟待檢討加強辦理…………… 乙-102

經濟發展局主管

1. 為用戶安全辦理天然氣管線安全管理，惟搶修頻率上升，暗管未實地測試漏氣，亟待檢討改善…………… 乙-105
2. 積極推動綠能陽光公舍計畫，提升綠色能源並增裕庫收，惟執行情形未臻周延，有待加強改進…………… 乙-106
3. 爭取中央補助辦理石油及液化石油氣業務檢查，惟檢查件次大幅減少，亟待加強辦理…………… 乙-106
4. 積極辦理地方產業創新研發推動計畫，促進生技創新產業發展，惟執行情形及成效未盡理想，有待檢討改善…………… 乙-107
5. 積極查核市售商品標示情形，保障消費者權益，惟稽查作業未盡周延，仍待加強改善…………… 乙-108

社會局主管

1. 積極佈建日間照顧中心及家庭托顧點，惟部分行政區仍欠缺服務點，且未規劃短中長期佈建目標及檢討部分據點服務案量降低原因，有待檢討改進…………… 乙-111

2. 已辦理長期照顧人力職前及在職教育訓練，惟預算編列、開辦時程及課程規劃有欠周延，影響照顧人力補充及留任率與專業能力之提升，亟待檢討改善…………… 乙-112
3. 積極提供家暴及性侵害被害人安置及加強家暴月宣導活動，惟被害人庇護處所未能滿足多元需求，宣導區域過於集中，有待檢討改善…………… 乙-112
4. 強化目睹家庭暴力兒童及少年轉知教育單位協助輔導，惟知會單控管及處理效率仍欠周妥，亟待研謀改善…………… 乙-113
5. 公益彩券盈餘分配基金資金借予市庫使用未計收利息，允應檢討改進。 乙-114

勞工局主管

1. 積極建置身心障礙者人力銀行資料庫，辦理就業媒合服務，惟執行情形未盡周妥，允宜研謀改進…………… 乙-116
2. 加強辦理身心障礙者職業訓練，協助其提升工作技能及適應能力，惟執行情形未盡周妥，允宜檢討改善，以提升訓練效益…………… 乙-117
3. 辦理身心障礙者支持性就業服務，服務及就業成功人數明顯增加，惟執行情形未臻嚴謹，有待檢討改進，以提升服務成效…………… 乙-118
4. 臺南市身心障礙者就業基金及臺南市勞動安全基金之收支保管及運用雖已訂定相關法令規範，惟監督管理機制有欠妥適，允應研謀具體改善措施… 乙-118

衛生局主管

1. 加強推動毒品危害防制業務，經中央考評特優，惟執行情形未盡妥適，亟待檢討改善…………… 乙-121
2. 加強建置食品業者登錄與追溯追蹤制度及稽查作業，維護消費者權益，惟執行情形未臻周妥，亟待檢討加強辦理…………… 乙-121
3. 積極列管加水站業者及辦理稽查，水質檢驗家數大幅增加，維護民眾飲用水安全，惟執行情形未臻周延，亟待檢討改善，以保障消費者權益。 乙-122
4. 菸害防制及戒菸服務工作成效獲中央考評六都第 2 名，惟執行情形未臻理想，有待研謀改善…………… 乙-123
5. 積極推動愛滋病篩檢及衛教宣導等措施，防止蔓延，惟執行情形未盡周延，亟待檢討改善，以提升防治成效…………… 乙-124

都市發展局主管

1. 積極辦理都市計畫公共設施保留地檢討變更事宜，維護民眾權益，惟執行情形未盡周妥，亟待檢討改善…………… 乙-126

2. 積極協助民眾辦理都市更新事業計畫，以提升居住品質，改善都市景觀，惟執行情形未臻周延，有待檢討改進…………… 乙-127
3. 持續辦理都市計畫樁位測定管理及維護工作，以促進都市發展，惟執行情形間有缺失，有待檢討改善，以為推動公共建設之基準…………… 乙-127
4. 賡續推動城鎮風貌型塑整體計畫，改善城鄉環境，榮獲健康城市環境獎，惟部分工程存有缺失，有待檢討改進…………… 乙-128
5. 辦理都市計畫區土地變更負擔公共設施回饋措施，衡平開發衝擊，惟執行情形未盡妥適，亟待檢討改進，以符公義…………… 乙-128

環境保護局主管

1. 加強宣導資源回收及垃圾分類破袋稽查，資源回收量已有增加，惟垃圾處理情形未盡周妥，亟待研謀改善…………… 乙-130
2. 已積極推動各項河川整治措施，惟執行成效仍偏低，亟待研謀改善，以有效改善河川水質…………… 乙-131
3. 加強辦理毒性化學物質管制工作，惟稽查作業未盡嚴謹，亟待檢討改進，以保障公共安全…………… 乙-132
4. 積極採購環境消毒用藥並辦理病媒防治業者管制作業，以加強防疫，惟執行情形有欠周妥，亟待檢討改進…………… 乙-133
5. 發放清潔獎金以鼓勵清潔人員加強廢棄物清運、資源回收及市容維護工作，惟人員進用及獎金發放依據未盡周延，有待檢討改進…………… 乙-133
6. 綠色採購金額及綠色商店家數持續增加，惟執行情形仍待持續檢討改進 乙-133

警察局主管

1. 推動毒品防制業務，查獲件數明顯增加，惟執行情形未臻嚴謹，有待檢討加強…………… 乙-136
2. 加強辦理交通執法及事故防制宣導計畫，經中央考核績優，惟執行情形未為周妥，亟待研謀改善，以保護民眾交通安全…………… 乙-137
3. 加強防制及取締酒後駕車，經中央考核甲組第 1 名，惟執行情形未臻周延，有待研謀改善，維護民眾用路安全…………… 乙-137
4. 關子嶺警光山莊基金營運績效獲警政署考核為全國第 4 名，惟經營情形仍有改進空間，有待加強改善，提升遊客住宿品質…………… 乙-138
5. 落實警用車輛維修作業，完備機動力，惟採購情形未臻周妥，有待研謀改進，以發揮集中採購經濟效益，降低採購工作負擔…………… 乙-139

壹、市議會主管

市議會主管僅臺南市議會 1 個機關，依地方制度法第 35 條規定，議決市法規、市預算、市特別稅課、臨時稅課及附加稅課、市財產之處分、市政府組織自治條例及所屬事業機構組織自治條例、市政府及市議員提案、審議市決算審核報告、接受人民請願等議案及行使其他依法律賦予之職權等。茲將本年度決算審核結果說明如次：

(一)計畫實施之查核

業務計畫 3 項，下分工作計畫 8 項，包括議事業務管理、召開定期大會及臨時大會等重要事項，其中已執行完成者 6 項，尚在執行者 2 項，主要係 105 年定期大會及臨時會委託媒體播放案尚在執行中。

(二)預算執行之審核

1. 歲入預算數 10 萬元，決算審核結果，審定實現數 15 萬餘元，較預算超收 5 萬餘元(54.95%)，主要係標售廢棄物資收入增加。

2. 歲出預算數 6 億 5,319 萬元，決算審核結果，審定實現數 5 億 8,977 萬餘元(90.29%)，應付保留數 319 萬餘元(0.49%)，保留原因詳「(一)計畫實施之查核」，合計決算審定數為 5 億 9,297 萬餘元，較預算賸餘 6,021 萬餘元(9.22%)，主要係人事費及各項經費結餘。

3. 以前年度歲出轉入數 2,388 萬元，決算審核結果，審定實現數 2,383 萬餘元(99.83%)；減免數 4 萬餘元(0.17%)，係空調設備汰舊換新工程結餘。

貳、市政府主管

市政府主管計有公務機關 3 個，各該單位決算之審核情形如次：

一、單位決算部分

市政府主管包括臺南市政府、臺南市政府資訊中心、臺南市政府公務人力發展中心等 3 個機關，掌理整體市政之推動、建置資訊網路環境與辦理公務人力訓練及研習等業務。茲將本年度決算審核結果說明如次：

(一)計畫實施之查核

業務計畫 21 項，下分工作計畫 35 項，包括配合財務資金調度完成支付作業、菸酒查緝、市有財產管理、自治法規制(訂)定、修正、廢止之審議、訴願業務、有線廣播電視業及公用頻道之輔導管理、發展原住民計畫、推展客家語言文化及經濟發展、重大施政計畫執行進度之管考、健全資訊網路環境、推動人力資源管理、員工待遇、退休、撫卹業務及改善市府行政中心辦公環境等重要施政項目，其中已執行完成者 19 項，尚在執行者 16 項，主要係部分利息費用尚未支付，須繼續執行。

(二)預算執行之審核

1. 歲入預算數 367 億 6,639 萬餘元，決算審核結果(表 1)，審定實現數 367 億 6,065 萬餘元，應收保留數 9 億 8,558 萬餘元，主要係部分中央統籌分配稅款尚未核撥入庫，合計決算審定數為 377 億 4,624 萬餘元，較預算超收 9 億 7,984 萬餘元(2.67%)，主要係中央增撥統籌分配稅。

表 1 市政府主管歲入決算審定簡表

單位：新臺幣元

機 關 名 稱	預 算 數	決 算 審 定 數			審 定 數 與 預 算 數 比 較 增 減	
		實 現 數	應 收 保 留 數	合 計	金 額	%
合 計	36,766,398,000	36,760,654,505	985,586,380	37,746,240,885	979,842,885	2.67
臺 南 市 政 府	36,766,398,000	36,760,500,130	985,586,380	37,746,086,510	979,688,510	2.66
臺南市政府資訊中心	—	153,997	—	153,997	153,997	—
臺南市政府公務人力	—	378	—	378	378	—

2. 以前年度歲入轉入數計 38 億 7,871 萬餘元，決算審核結果，審定實現數 36 億 4,988 萬餘元(94.10%)；應收保留數 2 億 2,883 萬餘元(5.90%)，主要係私劣菸酒查緝罰鍰仍待執行。

3. 歲出原編預算數 18 億 7,120 萬餘元，因協助 0206 震災維冠金龍大樓受災民眾提出假扣押裁定聲請及辦理南瀛客家文化會館整修工程變更使用等經費不足，經動支第二預備金 786 萬餘元，合計預算數 18 億 7,906 萬餘元，決算審核結果(表 2)，審定實現數 11 億 504 萬餘元(58.81%)，應付保留數 1 億 1,341 萬餘元(6.04%)，保留原因詳「(一)計畫實施之查核」；合計決算審定數為 12 億 1,845 萬餘元，較預算賸餘 6 億 6,061 萬餘元(35.16%)，主要係市場利率較預估低，利息支出減少所致。

表 2 市政府主管歲出決算審定簡表

單位：新臺幣元

機 關 名 稱	預 算 數	決 算 審 定 數			審 定 數 與 預 算 數 比 較 增 減	
		實 現 數	應 付 保 留 數	合 計	金 額	%
合 計	1,879,065,000	1,105,043,347	113,411,085	1,218,454,432	- 660,610,568	35.16
臺 南 市 政 府	1,772,353,000	1,015,148,303	105,497,049	1,120,645,352	- 651,707,648	36.77
臺南市政府資訊中心	87,446,000	72,684,144	7,265,711	79,949,855	- 7,496,145	8.57
臺南市政府公務人力 發 展 中 心	19,266,000	17,210,900	648,325	17,859,225	- 1,406,775	7.30

4. 以前年度歲出轉入數計 2 億 7,301 萬餘元，決算審核結果(表 3)，審定實現數 1 億 9,674 萬餘元(72.06%)；減免數 3,928 萬餘元(14.39%)，主要係促參獎勵金及菸品查緝業務結餘；應付保留數 3,698 萬餘元(13.55%)，主要係促參案件相關作業仍待執行。

表 3 市政府主管以前年度歲出轉入數決算審定簡表

單位：新臺幣元

機 關 名 稱	以前年度轉入數	決 算 審 定 數				
		減 免 數	實 現 數	應 付 保 留 數		
				金 額	%	
合 計	273,011,684	39,282,016	196,744,951	36,984,717	13.55	
臺 南 市 政 府	257,367,238	39,104,416	181,705,315	36,557,507	14.20	
臺南市政府資訊中心	14,753,746	177,600	14,148,936	427,210	2.90	
臺南市政府公務人力發展中心	890,700	—	890,700	—	—	

二、提供臺南市政府籌編年度概算參考之建議意見

依審計法第 70 條及預算法第 28 條規定，審計機關應提供以前年度歲入、歲出、財務(物)經營管理、附屬單位預算(包含營業及非營業)等預算執行之有關資料，及財務上增進效能與減少不經濟支出之建議，供臺南市政府籌編年度概算之參考。茲將本年度所提建議意見，摘述如次：

(一)持續推動各項開源節流措施，厲行財政紀律，年度預算執行已由歷年之短絀轉為賸餘，惟間有歲入預算未覈實編列，自籌財源成長有限，又歲出結構日趨僵化，影響財政穩健，仍待強化預算籌編，妥慎配置歲出資源，以健全財政結構。

104 年度歲入預算數 708 億 1,304 萬餘元、歲出預算數 765 億 8,804 萬餘元，執行結果，歲入決算數 715 億 7,923 萬餘元，歲出決算數 694 億 9,806 萬餘元，歲入歲出相抵，賸餘 20 億 8,117 萬餘元，已由歷年短絀轉為賸餘，財政狀況稍有改善。惟查該府 104 年度預算編列之補助收入及財產收入高估，達行政院主計總處預算編列及執行項目之預警門檻，致遭扣減補助款 1,347 萬餘元，扣減金額較上年度增加 1,080 萬餘元，顯示歲入預算未覈實編列情形仍未改善。自籌財源自 100 年度 238 億 8,484 萬餘元，增加至 102 年度 339 億 8,613 萬餘元後，再遞減至 104 年度 304 億 7,877 萬餘元，近 5 年雖成長 27.61%，卻已呈現成長停滯情形，且 100 至 104 年度非自籌財源比率介於 53.75%至 66.65%之間，比重偏高，就六都自籌財源比率比較，臺南市之自籌財源比率均為六都之末，歲入自籌財源成長有限，財政收入仰賴中央補助比例偏高，財政自主能力仍有改善空間。復查 104 年度教育科學文化及社會福利等 2 項具強制或義務性質之支出，合計為 358 億 5,432 萬餘元，占總支出已達 51.59%；人事費 362 億 8,468 萬餘元，占歲出決算數及自籌財源分別為 52.21%及 119.05%，人事費比率過高，自籌財源已不足支應人事費支出，在歲入財源成長停滯情況下，歲出之教育、社會福利及人事費等義務性政務支出比率過高，歲出結構漸趨僵化，排擠公共建設及其他政策之資源配置。允宜衡酌實際情形覈實編列預算，積極籌措自籌財源，提升財政自主能力，並妥適分配有限資源，健全財政發展。

(二)興建村里活動中心提供民眾各項集會、育樂空間，營造居民向心力，惟部分活動中心營運管理未臻周妥，允宜強化資訊系統管理功能，俾提升營運效率及降低管理風險。

該府為提供地區民眾集會及休閒多元化娛樂活動場所，興建里(社區)活動中心計 499 處，建物總樓地板面積計 32 萬餘平方公尺，委由各區公所里長或社區發展協會維護管理，並訂頒臺南市里社區活動中心設置使用管理辦法及臺南市里社區活動中心督導考核要點以茲遵循及考核，104 年度活動中心總收入 4,411 萬餘元、總支出 5,151 萬餘元。經查各該活動中心營運管理情形，核有：間有活動中心設置區域集中，使用率偏低，亟待審慎評估活動中心設置情形，慎選興建地點，以提升使用率；部分活動中心場地申請使用面積、時數與收費標準規定未合；活動中心場地使用申請書填

寫未盡完整或未依實際租借時間填寫，影響場地使用管理及收費金額之計算；活動中心雖依規定辦理消防安全檢查，惟未補強缺漏之安全設備，影響公共安全；雖建置線上租用場地資訊系統提供民眾線上租借場地申請，惟僅限於線上申請為民服務功能，尚乏租借場地作業內部控管功能，網站資訊未適時更新，借用資訊揭露欠完整，網頁管理亟待加強等情事，允宜強化資訊管理系統之場地借用作業內部控管功能，藉以輔助業務處理及清查網站公告資訊即時更新，並積極補強缺漏之安全設備，俾提升營運效率及降低管理風險。

(三)仁愛之家安養人數已滿額，平均照顧服務成本較委外安置費用及自費服務收入高，且無餘裕再收容公費個案，亟待前瞻規劃長期政策目標，提升經營效能。

社會局主管臺南市立仁愛之家辦理設籍本市年滿 60 歲以上且日常生活能自理之老人自費安養，及設籍本市 65 歲以上無謀生能力且無人扶養之無依低收入戶老人之收容，並依老人福利法規定，提供緊急危難老人保護安全之處所，100 年 2 月核定可收容 100 床，104 年底實際可用床位 45 床，共有公費家民 17 位及自費家民 30 位，已全數住滿。經查安養業務辦理情形，核有：安養人數雖已滿額，惟未達原可收容床位 100 床之半數，固定行政成本無法降低；近 5 年非經濟弱勢之自費家民每人每月平均服務收入自 7,830 元上升至 8,538 元，仍無法支應服務成本；近 5 年度公費家民每人每月平均照顧服務成本自 51,887 元降至 36,593 元，仍較委外安置費用每月 1 萬元高，且已無餘裕再收容公費個案或老人保護安置；原定開發運用之怡園北側空地，於臺南市立安南醫院 BOT 案得標廠商回饋之「臺南市立仁愛之家公費老人及育幼中心設施」捐建計畫改為取得回饋金後，逾 4 年仍閒置無運用計畫，無法產生土地使用效益，亦未規劃改善安養業務財務負擔措施等情事，亟待整體檢討設立目的，衡酌業務轉型或存續之優劣，前瞻規劃長期政策目標，以提升經營效能。

(四)文化局為活化再利用古蹟及歷史建物，委託民間經營管理 19 處場館，惟委託及監督考核情形未臻完善，有待檢討改善。

文化局為活化再利用古蹟及歷史建物、節省場館管理維護人力及增加基金收入，截至 104 年 12 月底，該局委託民間經營管理安平古堡停車場等 19 處場館，104 年度委託經營權利金收入計 864 萬餘元及土地租金計 105 萬餘元，經查委託及監督考核情形，核有：部分場館未依契約規定辦理火災保險、火災保險額度不足，允宜妥適檢討，以保障政府財產安全；部分委外經營場館未依契約規定開放及營運；未建立變動權利金收取條件之標準或依據，以作為後續委託經營場館之參考；同一廠商經營多個場館，惟未加強各場館特色創意及獨特性，以吸引遊客前來參觀或購買商品；每年辦理古蹟委外督導作業，惟未積極列管委外廠商函復改善情形及促請廠商研提具體改善方案，影響委外經營管理成效等情事。允宜積極督促各委外場館經營廠商確實依契約辦理，以提升委外經營管理成效。

(五)臺南市環保科技園區管理研究大樓及育成中心自完工啟用後，出租比率偏低，允宜深入檢討招商困難之原因，避免建物長期間置，減少公庫維運負擔。

行政院環境保護署為促進廢棄物資源循環鏈結，帶動新興環保產業發展，提升我國環保產業之技術水準及全球綠色競爭力，於 91 年 9 月 9 日核定「環保科技園區推動計畫」，前臺南縣政府環境保護局 93 年 5 月提出「環保科技園區設置計畫」，同年 6 月 8 日經該署核准設置「臺南縣環保科技園區」（臺南縣市合併升格後更名為臺南市環保科技園區）。該園區位於柳營科技工業區內，核定面積約 30 公頃，主要建設分為管理研究大樓、育成中心及周邊設施，其中管理研究大樓與育成中心興建結算金額 5 億 3,958 萬餘元，前臺南縣審計室於 99 年 12 月 2 日抽查，對管理研究大樓出租率僅 13.04%，育成中心出租率僅 20%，營運成效欠佳，該局未妥擬因應改善對策等缺失，提出查核意見，促請研謀改善；另監察院 100 年 5 月 17 日對行政院環境保護署執行環保科技園區推動計畫，目標達成率僅 6 成，臺南市等 4 座園區仍有部分土地及建物閒置，整體效能偏低提出糾正；本處於 104 年度期間針對前揭查核及糾正事項，賡續追蹤縣市合併後之後續改善情形發現，管理研究大樓出租率僅 1.32%，育成中心出租率僅 20%，較監察院 100 年 5 月糾正時，情況愈形惡化。環境保護局為經營及維護該 2 棟建築物，每年須支付房屋稅、水費、電費及委外辦理環境清潔及機具設備維護費用，101 至 104 年度平均每年度各項維運支出為 389 萬餘元，惟平均每年度收入僅 109 萬餘元，收支未能平衡，鉅額資本支出難以回收。允宜深入檢討營運困難之原因，探查潛在客源，就其需求，研謀善策，積極招商，以改善管理研究大樓及育成中心閒置情形。

(六)業已訂頒「臺南市污水下水道使用費徵收自治條例」，惟尚未據以開徵污水下水道使用費，允宜參考其他直轄市之做法研酌開徵，以符使用者付費之公平原則並增裕公庫收入。

依下水道法第 26 條規定略以，用戶使用下水道，應繳納使用費；同法第 26 條第 2 項規定：「前項使用費計算公式及徵收辦法，由直轄市、縣(市)主管機關擬訂，報請中央主管機關核定之。」水利局為徵收污水下水道使用費，業於 104 年度編列預算 600 萬元，實支數 561 萬餘元，於該局「臺南市污水下水道地理資訊系統擴充及功能提升委託資訊服務(第二期)」計畫中建置「污水用戶收費管理系統」，俾利一般用戶及事業用戶於開徵污水下水道使用費後，能運用該收費管理系統進行費款繳納、誤徵反映及金額查詢等功能，以順遂相關徵收作業之推展。該局復為完備徵收污水下水道使用費之法源依據，業於 101 年 10 月 31 日訂頒「臺南市污水下水道使用費徵收自治條例」，其第 3 條第 1 項規定：「臺南市污水下水道系統用戶，應繳納污水下水道使用費。」第 3 條第 2 項規定：「前項污水下水道使用費之開徵日期，應報經本市議會審議通過後，由水利局配合水污染防治費開徵日期公告之。」因該局尚未依該自治條例規定，將污水下水道使用費之開徵日期報請議會審議，致無法開徵污水下水道使用費。經查截至 104 年 10 月底，臺南市已接管用戶計 10 萬 6,284 戶，若

參考高雄市之做法，針對一般用戶開徵每度 5 元之污水下水道使用費，每年將可增加公庫收入 1 億 2 千餘萬元。且目前六都中臺北市、新北市及高雄市均已開徵一般用戶之污水下水道使用費，允宜參考上述 3 直轄市之做法，研酌開徵一般用戶之污水下水道使用費，除符合使用者付費之公平原則，減輕政府經管各污水處理廠之營運成本負擔外，有效增加公庫收益。

(七)辦理不動產成交案件登錄及不動產經紀業與地政士業務查核，以提升公開資訊之正確性及保障不動產交易安全，惟部分查核作業未臻周妥，亟待檢討改善，以健全不動產交易市場。

地政局為確保臺南市不動產成交案件實際資訊申報登錄之正確性及保障不動產交易安全，訂定「臺南市政府地政局及所屬各地政事務所申報登錄不動產成交案件實際資訊查核規定」及「臺南市不動產交易安全查核實施計畫」，104 年度各地政事務所受理不動產成交申報登錄案件計 30,649 件，並查核不動產經紀業及地政士業務計 134 家。經查執行情形，核有：查核不動產買賣、預售屋及租賃申報登錄案件，以確保申報登錄資訊之正確性，惟部分地政事務所未確實依查核分配當月之申報登錄案件辦理查核，或行政區查核比率不符比例原則、或未依風險程度妥適規劃實地查核對象，有集中查核少數地政士申報案件現象；未對申報案件內異常交易價格訂定審核基準，由承辦人員自行判斷，致非特殊交易之異常交易價格不揭露比率攀升，難以提升交易透明度；訂定不動產交易安全查核實施計畫，以促進不動產交易安全及保護消費者權益，惟部分地政事務所查核不動產經紀業或地政士業務之家數未合規定，且部分檢查紀錄表查填未臻確實，未能確認有無違法情事，該局均未積極督促改善，影響計畫執行成效；部分違反不動產經紀業管理條例之裁罰案件疏於開立裁處書，或裁處後未列管積極催繳等情事，允宜檢討改善不動產交易案件查核作業流程，積極列管裁處案件，以健全不動產交易市場。

(八)為改善臺南市安南區等區域醫療資源不足之問題，委託中國醫藥大學附設醫院經營臺南市立安南醫院，惟部分委外營運管理情形未臻周妥，亟待檢討改進，以提升醫療照護品質。

為改善臺南市原北門次區域醫療資源不足之問題，衛生局自 99 年起委託中國醫藥大學附設醫院興建並經營臺南市立安南醫院，委託興建營運期間 50 年，該院自營運日起第 9 年及第 21 年開始分別應繳納醫療救助金(每年 500 萬元)及經營權利金(按營業總收入 3.10%計算)，104 年平均每月門診 45,890 人次，其中病患 93.7%為臺南市市民，已符合民眾就醫可近性，該院獲財政部第 13 屆民間參與公共建設金擘獎「民間經營團隊-特優獎」及衛生福利部評核通過區域醫院優等，惟查委外營運管理情形，仍有：財產清冊未依規定登載，且未檢附相關資料；績效評估項目未臻確實；其他非醫務收益，未詳列明細，影響經營權利金之計算正確性等情事，允宜檢討改進委外營運管理情形，以提升醫療照護品質。

(九)臺南市平通公有零售市場營運績效不彰，自 102 年 3 月公告停止使用，1 樓及地下 1 樓等空間迄 104 年底止仍閒置，允宜積極研謀改善。

原臺南市政府為容納營運績效不佳及因道路開闢而封閉或廢除之公園、新興及崇成等市場之攤商，及預估臺南市五期重劃區人口增加後之市場需求，耗資 5,929 萬餘元於 87 年 2 月興建臺南市平通公有零售市場。惟平通市場經營成效不彰，2 樓於 91 年 9 月已變更為里活動中心，僅 1 樓及地下室等空間委外招租至 102 年 2 月底止。嗣後該市場經臺南市市場處(縣市合併後之主管機關)評估已無市場商業機能，自 102 年 3 月公告停止使用，該市場 1 樓及地下室等空間遲至 103 年 7 月始移交臺南市政府交通局作為辦公廳舍使用，該局於 104 年度編列 805 萬元辦理規劃及整修作業。交通局會同市場處辦理現勘，發現移撥使用之空間遭里辦公處占用堆置物品，遂請市場處協助排除後再進行點交與移撥作業。惟市場處未能有效排除占用情事，截至 104 年 12 月底止，該市場 1 樓及地下室等空間仍閒置，允宜研謀具體改善措施，俾使閒置公產活化，增進財務效能。

(十)各機關傳送會計報告相關資訊檔案，經審核發現部分採購與付款作業等未臻完善，亟待檢討改進。

104 年 6 月 17 日審計法第 36 條修正公布施行，105 年度起臺南市議會、該府暨所屬各機關以會計報告相關資訊檔案取代原始憑證送審，本處審核 105 年 1 至 6 月資訊檔案結果，核有：部分機關未依政府採購法規定時限付款，影響政府債權人權益；間有機關未落實採購案件廠商資格審查，致有採購對象為政府採購法第 101 條規定公告之拒絕往來廠商；間有機關多次向同一廠商採購標的或性質相近之小額工程，且年度採購金額已達公告金額以上，允宜研議合併辦理或訂定開口契約之可行性；取具商號普通收據核銷，經查為應使用統一發票之商號，亟待加強審核支出憑證之合法性；會計報告已修正，惟部分機關會計資訊相關檔案未更正傳送；部分機關資料建置錯漏頻仍，增加異常筆數查對時間等情事，允宜督促所屬各機關注意檢討改善，以提升會計資訊檔案之正確性及健全採購與付款作業，減少不經濟支出。

三、災害防救相關預算執行情形之審核

依據災害防救法第 43 條及其施行細則第 19 條規定略以，實施災害防救之經費，由各級政府按災害防救法所定應辦事項，依法編列預算；各級政府依災害防救法第 43 條第 2 項規定調整當年度收支移緩濟急。據臺南市地區災害防救計畫(104 年修正版)，災害防救預算之範圍含推動治山防洪設施、監測預警設備、土地減災利用、防災科技研究、應變儲備機具物資、教育宣導、演習訓練、防救災計畫擬定、執行災害防救工作之經常支出等。經統計，臺南市政府災害防救預算，在總預算部分，各主管機關原編列預算 42 億 5,912 萬餘元，經動支第一、第二預備金及移緩濟急 4,641 萬餘元，合計 43 億 553 萬餘元，執行結果，實現數 21 億 9,345 萬餘元、應付保留數 17 億 3,720 萬餘元，合計決算審定數 39 億 3,066 萬餘元(表 4)，如加計災害準備金預算數 8 億 1,000 萬元核定動支之執行

結果(實現數 4 億 2,514 萬餘元、應付保留數 3 億 372 萬餘元)，合計決算審定數為 46 億 5,953 萬餘元。茲將年來本處審核各機關災害防救預算執行情形所提之重要審核意見，擇要摘述如次：

(一)0206 地震災後復建工程完工率達 8 成，惟部分工程仍未完成，亟待積極辦理，俾民眾生活恢復正常。(詳乙-22 頁)

(二)災害防救深耕計畫連續 2 年經內政部評鑑為特優，惟部分區公所執行情形未為周妥，亟待研謀改善，以健全災害防救效能。(詳乙-51 頁)

(三)配合中央辦理山坡地違規使用查報取締作業，以減少山坡地災害情事發生，惟執行情形未為積極，亟待檢討改進。(詳乙-84 頁)

(四)積極趕辦 0206 震災受損建物拆除及復建工程，惟執行情形未盡周妥，亟待檢討改進。(詳乙-89 頁)

表 4 臺南市總預算相關災害防救預算執行情形表

單位：新臺幣千元

機關 名稱	主管災害事項	預 算 數						決 算 審 定 數		
		原 列 災 害 防救預算數	新 增 災 害 防 救 預 算				合 計	實 現 數	應 付 保留數	合 計
			動支第一 預 備 金	動支第二 預 備 金	移 緩 濟 急	小 計				
合 計		5,069,124	439	44,475	1,500	46,414	5,115,538	2,618,594	2,040,939	4,659,533
各主管機關小計		4,259,124	439	44,475	1,500	46,414	4,305,538	2,193,451	1,737,209	3,930,661
消防局	風災、震災、火災、爆炸災害等	16,308	—	—	—	—	16,308	15,223	881	16,104
水利局	水災、各項災害	4,172,951	439	44,475		44,914	4,217,865	2,127,418	1,716,026	3,843,444
工務局	震災、各項災害	68,165	—	—	—	—	68,165	47,784	20,302	68,087
社會局	民生救災物資之籌備及儲存、避難收容處所之規劃管理	1,700	—	—	1,500	1,500	3,200	3,024	—	3,024
災 害 準備金		810,000	—	—	—	—	810,000	425,142	303,729	728,872

資料來源：整理自臺南市政府提供資料。

四、重要審核意見

(一)積極推動開源節流措施，財政狀況已有改善，惟債務負擔仍然沉重，有待加強債務控管，以達財政永續發展。

該府為改善財政狀況，推動調整房屋稅稅基並嚴格控管支出，本年度歲入歲出決算賸餘 3,241 萬餘元，財政努力頗具成效，惟截至 105 年底長短期公共債務未償餘額仍達 689 億 9,283 萬餘元，債務負擔仍然沉重。經查財政收支情形，核有下列情事，經函請檢討改善。

1. 公共債務未償餘額已有效減少，惟每 1 市民負擔債務金額為六都第三高，債務負擔仍然沉重：105 年底臺南市 1 年以上公共債務未償餘額 554 億 7,270 萬元，占前 3 年度名目國內生產毛額

(GDP)平均數之 0.35%，未超逾財政部依公共債務法第 5 條第 3 項規定之上限 0.7161%；未滿 1 年公共債務未償餘額 135 億 2,013 萬餘元，占本年度總預算及特別預算歲出總額之 17.51%，亦未超逾同法第 5 條第 10 項規定之上限 30%，平均每 1 市民負擔公共債務金額為 3.65 萬元，在六都第 3

高；101 至 105 年度臺南市公共債務未償餘額分別為 696 億 1,179 萬餘元、651 億 3,766 萬餘元、721 億 2,866 萬餘元、730 億 7,226 萬餘元、689 億 9,283 萬元(圖 1)，公共債務未償餘額已有效減少，惟以財政狀況而言仍為偏高；另 105 年底非營業特種基金舉借之自償性債務合計數為 155 億 111 萬餘元，較 101 年底 85 億 9,866 萬餘元，增加 69 億 244 萬餘元，增幅 80.27%，允宜加強自償性債務管理，並依公共債務管理委員審議規則規定，每年定期檢討自償性債務之財源是否喪失，以及早發現問題，避免財政惡化。據復：已函請基金管理機關逐年檢視自償性債務計畫案有無喪失償債財源，以強化自償性債務之管理，未來將嚴格控管債務、靈活資金調度及力行開源節流等措施，以維護財政永續發展。

2. 調借基金及特定用途專戶資金或積欠款項龐鉅，允宜妥為控管，避免妨礙基金及專戶權益：該府本年度總決算說明未來或有給付責任資訊，除上述公共債務未償餘額及自償性債務外，向非營業特種基金及特定用途專戶調借資金計 24 億 6,878 萬餘元、積欠中央國民住宅基金 71 年度土地增值稅 6,913 萬餘元、納入集中支付之基金(不含地方教育發展基金納入集中支付款項 45 億 4,179 萬餘元)及特定用途專戶存款餘額 144 億 7,284 萬餘元等調用或積欠金額計 170 億 1,076 萬餘元，較 104 年底同項金額 187 億 5,553 萬餘元，減少 17 億 4,477 萬餘元，減幅 9.30%(表 5)，惟調借金額仍然龐鉅。依據各市縣提供資料，六都中僅剩臺南市及臺北市仍向基金及特定用途專戶調借資金；另該府向

身心障礙者就業基金調借 2 億 4,150 萬元，已逾 5 年未曾償還；向勞動安全基金調借 2 億元，係分別於 104 年 1 月及 105 年 12 月各調借 1 億元，調借金額持續擴大，

圖1 公共債務債務餘額圖

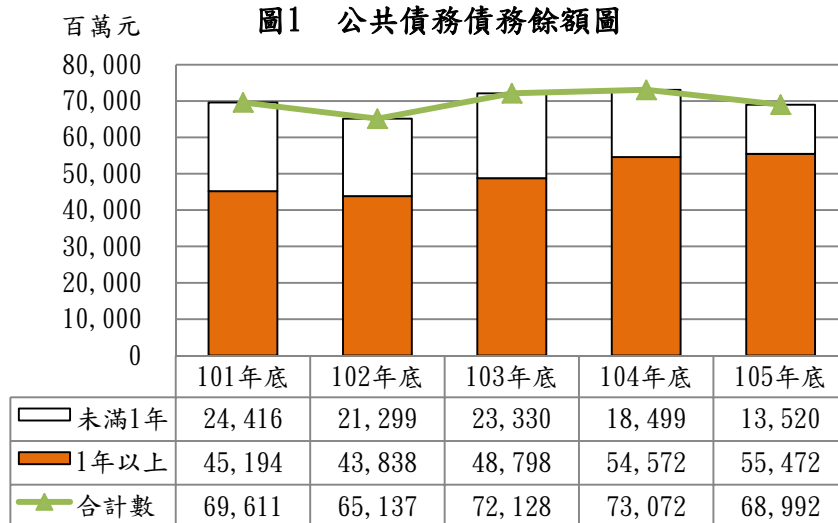

資料來源：整理自臺南市政府提供資料。

表 5 調借資金統計表

單位：新臺幣千元、%

借 款 項 目	104 年 底	105 年 底	增 減 金 額	增 減 比 率
合 計	18,755,539	17,010,767	-1,744,771	9.30
借入款	2,546,784	2,468,784	-78,000	3.06
71 年度土增稅	70,137	69,137	-1,000	1.43
私校退休經費	8,018	—	-8,018	100.00
納入集中支付餘額	16,130,598	14,472,845	-1,657,752	10.28

資料來源：整理自臺南市政府提供資料。

經查該等基金設立目的係保障身心障礙者就業及勞工權益，將義務機關(構)因未足額進用身心障礙者而繳納之差額補助費，及違反勞動法令之罰鍰收入，專款專用於身心障礙者就業及勞工權益相關事項，監察院已於106年2月9日針對部分縣市身心障礙者就業基金將全數或大部分基金餘額供縣(市)庫調度使用，勞動部缺乏相關查核及監督機制提出糾正，為避免長期調借基金及專戶資金，妨礙基金之設立目的及影響支出運用與其權益，允宜加強財務調度管制機制，妥為管控調度金額，以控管財政風險。據復：將視基金資金需求適時辦理歸墊及按期支付利息，嗣後並將賡續強化債務管理。

(二)推動財政健全方案，歲入歲出決算短絀大幅縮短，財政努力已具成效，惟節流措施推動成效未彰顯，仍待積極推動執行。

臺南市自103年度推動財政健全方案後，歲入歲出決算短絀大幅縮短，由推動前101及102年度短絀49億6,728萬餘元、44億2,944萬餘元，縮短至103年度短絀19億3,882萬餘元，104年度起轉為賸餘，104及105年度分別賸餘20億8,117萬餘元及3,241萬餘元，財政努力已具成效，惟在節流措施方面，核有下列情事，經函請檢討改善。

1. 本年度非法定社會福利支出較上年度減少並獲增補助款，惟部分項目未訂定排富條款，不符社會公平正義，影響其他弱勢者權益：該府103至105年度預算分別編列非法定社會福利經費10億2,678萬餘元、10億5,568萬餘元及9億6,834萬元，實際支出金額為9億1,816萬餘元、9億2,684萬餘元及8億572萬餘元，占社會福利支出比率分別為9.70%、10.52%及8.18%，占歲出決算比率分別為1.25%、1.33%及1.11%。本年度編列社會福利支出預算超過中央一致標準金額較104年度同項目減少4,801萬餘元，經中央評核結果獲增撥補助款50萬元，惟該府編列7項非法定社會福利支出項目，其中重陽禮金、假牙補助裝置、生育獎勵金及補助2至4歲幼兒就讀幼兒園教保券等4項(表6)，均未訂定排富條款，不符合實質的社會公平正義福利政策，易排擠對其他有迫切需求之弱勢族群照顧服務，亟待檢討非法定社福支出之必要性並增訂排富條款。據復：因該等非法定社會福利支出政策最終目的係促進長者社會參與、身心健康，落實老人福利及減輕教育負擔與提升教保服務品質等所需。

表6 臺南市105年度非法定社會福利支出項目表

單位：新臺幣千元

支 出 項 目	預算金額	發 放 條 件 與 標 準 與 中 央 規 定 比 較
合 計	968,340	
65歲以上老人重陽禮金	265,512	補助對象未設排富條款，中央無相關福利規定。
假牙補助裝置	200,000	補助對象未設排富條款，且超過中央標準。
生育獎勵金	140,790	補助對象未設排富條款，中央無相關福利規定。
補助2至4歲幼兒就讀幼兒園教保券	228,000	補助對象未設排富條款，且超過中央標準。
65歲以上中度及輕度身心障礙者全民健康保險自付保險費補助	86,020	補助標準超過中央標準。
老人及身心障礙者採行市民卡乘車補助	47,834	補助標準超過中央標準(105年度新增)。
無依兒少及院童春節慰問金	184	中央無相關福利規定。

資料來源：整理自臺南市政府提供資料。

2. 近年來已推動多項組織精簡或整併措施有效運用人力資源，惟人事費仍持續呈擴張趨勢，占歲出決算數比率超逾5成，影響財政健全：該府近年來已推動多項組織精簡或整併措施，如102年4月1日訂定「臺南市各區公所組織規程」，劃一各區公所組織規程，精簡36課室，減列員額187人；105年7月將財政處與稅務局整併為財政稅務局，縮減員額60人；106年7月3日提出戶政組織精簡檢討，將原有37個戶政事務所整合為18個，規劃精簡29名人力，均有利於組織調整與精進，有效運用人力資源，惟該府103至105年底實際員額(含地方教育發展基金)分別為27,668、27,278及27,751人，較推動財政健全方案前之101及102年度27,389及27,486人增加，人事費決算數亦由101年度354億9,763萬餘元，增加至105年度365億7,168萬餘元，增加10億7,404萬餘元，增幅3.03%；復分析人事費占自籌財源比率，103至105年度分別為120.13、119.05及121.52%，較101及102年度之108.87及104.17%增加；人事費占自有財源比率，103至105年度分別為74.90、73.85及72.40%，亦較101及102年度之72.16及70.11%增加；人事費占歲出決算數比率，103至105年度分別為49.05、52.21及50.29%，較101及102年度之42.98及45.44%，亦呈增加趨勢(表7)，人事費用占自有財源已逾7成，占歲出經費逾5成，勢將排擠其他政務支出。允宜加強檢討各機關(基金)人力評鑑，有效控減人事費用。據復：已通盤檢討各級機關組織架構及人力，進行內部組設及員額配置調整，除訂定「臺南市政府員額管控措施」精實員額配置，並透過「預算審查會議」檢討各機關用人需求，以有效管控員額。

表7 人事費比率增減情形表

單位：新臺幣千元、%

年 度	人 事 費 決 算 數	人 事 費 占 自 籌 財 源 率	人 事 費 占 自 有 財 源 率	人 事 費 占 歲 出 決 算 率
101	35,497,638	108.87	72.16	42.98
102	35,403,013	104.17	70.11	45.44
103	36,063,585	120.13	74.90	49.05
104	36,284,682	119.05	73.85	52.21
105	36,571,685	121.52	72.40	50.29

資料來源：整理自臺南市政府提供資料。

3. 積極推動節流計畫並達到預期目標，惟預期及實際效益均大幅下降：該府為改善財政狀況，積極辦理各項節流計畫，包含：「加強預算執行，嚴格控制經費支出」、「管制組織員額，落實公務人員之精簡」、「妥善運用民間資源，減輕本府財政負擔」、「加強財務管理，提升財務效能」、「積極推動執行四省計畫(省電、省油、省水、省紙)」等措施，102至105年度實際效益分別為1億1,844萬餘元、23億4,691萬餘元、6億1,814萬餘元、2億6,412萬餘元，目標達成率為124.97、133.77、266.72、394.73%，本年度各直轄市及縣市財政績效與年度預算編製及執行情形經中央考核結果，臺南市總成績為81分，排名22個市縣之第3名，其中節流績效項目成績82.7分、排名第6名，已較上年度20名大幅進步，惟近3年度(103至105年度)節流成效占歲出決算數之比率分別僅

3.19、0.89、0.36%，節流計畫之預期及實際效益均大幅下降(表 8)，對歲出貢獻比率亦大幅縮減，允宜參考其他市縣做法積極研提創新節流措施，如臺北市及新北市運用「堪用財物交流平台」進行動產移撥與財物交流等，以提升節流績效，促使財政永續發展。據復：已促請各機關單位積極執行節流計畫，並參考其他縣市研提創新節流措施，以提升整體節流計畫效益。

表 8 節流計畫執行成效及考核結果統計表

單位：新臺幣千元、%、名次

年度	歲出決算數	節 流 計 畫				考 核 結 果			
		預 期 效 益	實 際 效 益	達 成 率	實 際 效 益 占 歲 出 決 算 比 率	節 流 績 效 名 次	節 流 績 效 總 分	總 成 績 名 次	總 成 績 分 數
102	77,916,851	94,777	118,445	124.97	0.15	7	85.3	14	79
103	73,521,376	1,754,489	2,346,919	133.77	3.19	1	86.1	11	79
104	69,498,060	231,755	618,145	266.72	0.89	20	70.6	16	75
105	72,727,216	66,911	264,122	394.73	0.36	6	82.7	3	81

資料來源：整理自中央對直轄市與縣(市)政府計畫及預算考核結果及臺南市政府提供資料。

(三)積極規劃重大建設，建置宜居城市，惟施政績效管理之考評與列管情形未臻周延，亟待檢討改進。

該府本年度秉持「開放政府」與「公益向善」之施政核心，藉由「新十大旗艦計畫」開發 5 大文化園區、辦理 6 大指標建設、落實 7 大城市景觀改造、開放 8 大民間投資招商、推動 9 大交通建設、進行 10 大土地通盤檢討等 45 項重大建設(圖 2)，以達「文化首都」、「科技新城」、「低碳城市」、「觀光樂園」之目標。又為落實施政計畫之執行、提升管理績效與施政品質，訂有「臺南市政府及所屬各機關施政績效管理要點」加強管考。經查執行情形，核有：

圖 2 新十大旗艦計畫施政建設地圖

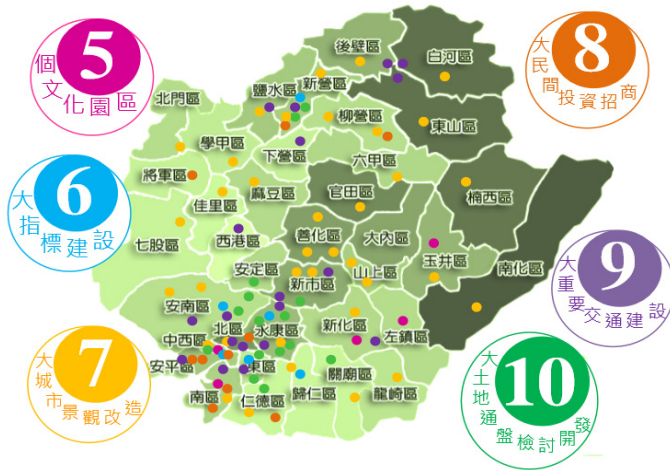

圖片來源：臺南市政府網站。

1. 已將「新十大旗艦計畫」之 45 項重大建設預

定期程公布於市府全球資訊網站，惟計畫內容、規模與計畫執行進度等資訊未能適時公開揭露，無法達成政府施政之公開與透明並落實「開放政府」之施政目標；2. 該府雖訂定施政績效管理作業規範，惟遲未辦理年度績效目標值達成情形之評核，施政目標達成程度仍未透明，影響公共課責；3. 專案列管 45 項重大建設執行進度，惟截至本年底止，進度落後者 29 項、未執行 1 項，落後件數較上年度增加 6 件，其中 23 項計畫連續 2 年進度均為落後或未執行，施政績效管理仍待加強；4. 於

104 年度提出 45 項重大市政建設中，迄本年底止，有 18 項計畫已大幅修改計畫內容而延後辦理期程或縮減執行規模，先期規劃作業欠周延；5. 預計以 8 項民間投資招商案及 10 項都市通盤檢討案作為新十大旗艦計畫推動財源，惟迄本年底無執行進度或進度落後，影響重大施政計畫推動等情事，經函請檢討改善。據復：1. 研議將各案件相關資訊公開於市府網頁旗艦計畫專區，以落實「開放政府」之施政目標；2. 為健全績效評核作業，將於評核各專案計畫執行情形時，視需要擬訂衡量目標與指標，以辦理年度績效之考評作業；3. 106 年度列管作業，除延續本年度作業按季列管外，將加強控管對尚未進入實質建設階段或辦理期程較延後之案件，每週排定案件討論，並每月追蹤各案件進度，以期順利推動；4. 將持續依「臺南市政府及所屬各機關年度重要施政計畫先期作業注意事項」強化重要計畫與預算編審程序，使計畫與預算密切結合；5. 將督導並加強控管重大施政計畫執行進度。

(四)一般性補助款中央考核總成績進步並獲增撥補助款，惟部分項目執行率偏低，有待檢討改善。

本年度中央一般性補助款核定數 140 億 1,920 萬餘元，實際撥付數 140 億 1,020 萬餘元，短撥數 900 萬餘元，主要係公教人員退休優惠存款差額利息依實際繳納核撥所致，另中央考核各市縣政府本年度計畫與預算執行情形，該府社會福利、教育、基本設施、財政績效與年度預算編製及執行情形等 4 項成績總分，分別為 88、92、93 及 81 分，總成績為 354 分，較上年度之 345 分進步 9 分，進步分數於 22 個市縣中排名第 3，獲行政院增撥平衡預算補助經費 236 萬餘元。經查執行情形，核有：1. 兒童及少年高風險家庭輔導處遇服務等 5 項指定辦理項目經費執行率僅 18.47 至 77.75% 不等(表 9)；基本設施補助經費分計畫 173 項，其中 30 項執行率未達 80%，預算執行率欠佳；2. 對民間團體補(捐)助案除外團體認定過於寬鬆，考核項目連續 3 至 4 年均遭扣分等情事，經函請檢討改善。據復：1. 已檢討計畫預算執行率偏低原因予以改善或

擬訂改善措施積極辦理；2. 已

請相關單位確實依規定嚴謹認定除外團體，並加強宣導對於民間團體之補(捐)助經費，除須由申請補助團體提出計畫審核後，始核定補助額度外，其餘應依規定於預算書上明列項目、對象及金額。

表 9 105 年度一般性補助款指定辦理補助項目執行情形

單位：新臺幣千元、%

指 定 辦 理 補 助 經 費 項 目		預算數	累計支用數	支用率
社會福利	兒童及少年高風險家庭輔導處遇服務	4,689	2,812	59.97
	健全老人友善環境促進社會參與服務	4,500	3,017	67.04
教育	國民中小學老舊校舍整建	230,000	93,960	40.85
基本設施	特種車輛汰換(含警車、垃圾車)	74,520	57,939	77.75
	重要路口監視系統	40,564	7,492	18.47

資料來源：整理自臺南市政府提供資料。

(五)每年度應收未收行政罰鍰清理金額呈上升趨勢，惟債權憑證清理機制未臻健全，亟待加強檢討改善。

該府及所屬機關應收未收行政罰鍰清理成果由 101 年度 1 億 2,694 萬餘元增加至 105 年度 1 億 9,443 萬餘元(圖 3)，清理金額雖有提升，惟清理比率卻由 101 年度 25.59% 降至 105 年度 21.31%，截至本年底待收繳數達 9 億 1,244 萬餘元。經查執行情形，核有：1. 迄本年底仍有 129 件行政罰鍰，金額 194 萬餘元，已逾繳納期限 1 年，惟未依規定移送強制執行；2. 部分應收未收歲入款，或已保留 5 年，或已逾行政執行時效，或已

圖 3 應收行政罰鍰清理金額及執行率

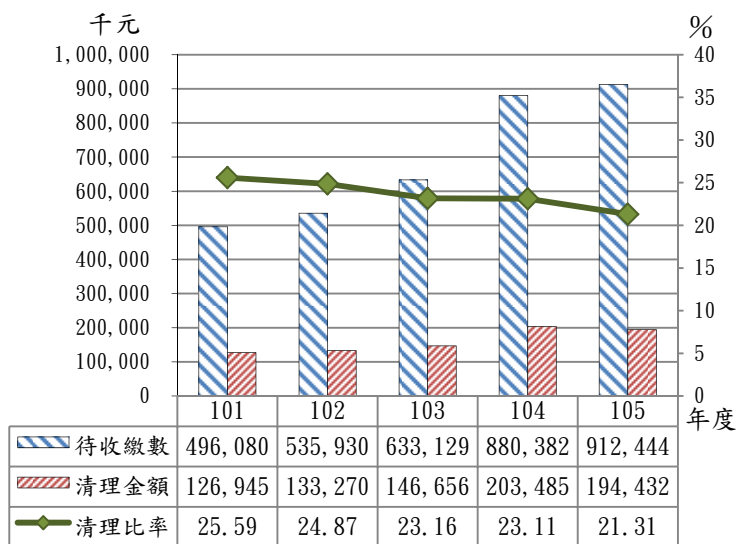

資料來源：整理自臺南市政府提供資料。

罹於請求權時效，惟未依規定申請註銷；3. 「臺南市政府及所屬各機關學校行政罰鍰案件及債權憑證管理作業要點」將執行時效不同之行政及民事案件債權憑證為一致之清理程序，規範未盡周妥；4. 「臺南市政府及所屬機關應收歲入款作業要點」未規定債務人死亡之後續追償程序，規範未臻周延等情事，經函請檢討改進。據復：1. 未移送強制執行案件將辦理催繳，若未繳納則移送強制執行；2. 爾後每一年度將依規定清查並註銷屆滿 5 年不能收繳且已依法取得債權憑證之應收歲入款帳列數；3. 已依行政及民事執行案件債權憑證時效差異，檢討修正「臺南市政府及所屬機關學校行政罰鍰案件及債權憑證管理作業要點」；4. 已督促所屬機關注意依民法規定清查債務人有無遺產繼承人，俾辦理後續追償程序。

(六)0206 地震災後復建工程完工率達 8 成，惟部分工程仍未完成，亟待積極辦理，俾民眾生活恢復正常。

105 年 2 月 6 日高雄市美濃區發生芮氏規模 6.6 之大地震，全台以臺南市民眾傷亡及財物損失最嚴重，建物及道路等公共設施多處損壞，該府以最快速度完成搶救任務後，立即於同年 3 月 1 日向行政院申請復建工程經費，案經行政院於同年 4 月 1 日以院授主預彙字第 1050100745A 號函核定臺南市 0206 地震災後復建工程共 177 件，總經費 6 億 5,788 萬餘元，嗣因歸仁分局原有圍牆位置不佳等因素，經行政院公共工程委員會核准註銷 6 件，及七股區建功國民小學原規劃為建築物災害補強工程，因耐震能力詳細評估建議拆除重建，經行政院核准變更，實際辦理復建工程計 171

件，經費增為 6 億 6,843 萬餘元(表 10)，其中 30 件屬古蹟，經費 2 億 2,647 萬元，由該府文化局送文化部列管，執行結果，迄至 106 年 1 月 23 日止，已完工 140 件(占 81.87%)、未完工 31 件(占 18.13%)。經查該府列管 141 件工程執行情形，核有下列情事，經函請檢討改進。

表 10 臺南市政府及文化部列管 0206 災後復建工程執行情形表

單位：新臺幣千元、件、%

列單管位	總件數	經費	完工部分		未完工部分					
			件數	比率	合計	比率	規設計	劃中	發包中	施工中
合計	171	668,435	140	81.87	31	18.13	15		4	12
臺南市政府	141	441,965	125	88.65	16	11.35	6		1	9
文化部	30	226,470	15	50.00	15	50.00	9		3	3

資料來源：整理自臺南市政府提供資料。

1. 部分市立國中小學校舍於 0206 地震受損，亟待加速復建工程速度：依據財團法人國家實驗研究院地震工程研究中心 105 年 1 月 31 日「臺南市公立國中小校舍耐震能力提昇之現況與展望」第 13 次季報統計，截至 104 年底，臺南市仍待執行耐震詳評、補強設計及工程等未解除列管之市立國中小計 139 校，校舍總數計 206 棟，其中待詳評者 2 校共 2 棟、待補強設計者 93 校共 145 棟、待補強工程者 44 校共 59 棟。0206 地震造成臺南



左鎮國小行政教學大樓震損情形

(圖片來源：行政院災害復建工程審議及執行資訊系統)

市多所市立國中小學校舍震損(如左鎮國小震損)，據教育局向中央申請 0206 地震公共設施災後復建經費資料，包括 42 校地震災害復建工程，亟須積極辦理爭取時效，以免影響師生安全及上課學習。據復：業獲行政院核定 0206 震災復建經費，將積極辦理補強或復建工程。

2. 部分市立國中小學位於土壤液化中、高潛勢區且遠離消防分隊等潛在風險，亟待研謀因應並預為防範：土壤液化係因地震搖晃，導致土壤中水分排出，地面下陷，致使建築物傾斜，影響使用及結構安全，依據經濟部中央地質調查所 105 年 3 月 14 日公布之土壤液化潛勢區圖資，經運用地理資訊系統軟體套疊國震中心季報所列臺南市市立國中小(含分校)282 校位置座標，計有 31 校(含分校)位於土壤液化中、高潛勢區，其中 22 校(占 70.97%，圖 4)共 59 棟校舍尚待辦理補強工程，有土壤液化危及校舍結構安全之風險；該 22 校距離最近消防救護分隊 2 公里以上者計有 5 所國中小學，允宜妥為規劃救災時效。據復：土壤液化高潛勢區之龍潭國小及鎮海國小已獲教育部補

助辦理補強工程，省躬國小辦理詳評中及規劃拆除重建；土壤液化中潛勢區之校舍，已有 3 棟補強，4 棟辦理補強中，1 棟規劃拆除，1 棟申請補強工程等，其餘校舍將以耐震係數之高低排序，積極向教育部爭取經費，以利完成補強工程，另教育局已定期督導所屬各級學校辦理全校性防災演練，並由防災教育輔導小組抽訪輔導，以增進師生地震防救演練知能等措施。

圖 4 臺南市土壤液化中、高潛勢區待耐震補強學校分佈圖

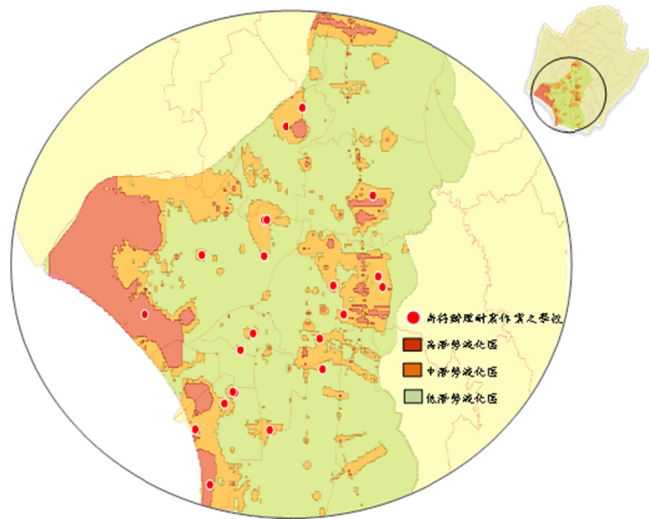

資料來源：整理自經濟部中央地質調查所公開之土壤液化潛勢區圖資及臺南市政府教育局提供資料。

3. 地震災後已近 1 年，未達 1,000 萬元工程完工率達 94.66%，1,000 萬元以上工程尚有 9 件未完工，亟待積極辦理：依據該府 106 年 1 月 23 日檢送 105 年度 0206 地震災後復建工程彙總表及明細表，由該府列管部分計有 141 件，其中未達 1,000 萬元工程 131 件，已完工 124 件，占 94.66%；1,000 萬元以上工程 10 件，已完工 1 件，占 10%，尚有 9 件未完工(圖 5)，其中「105 年 0206 地震臺南市七股區建功國民小學災害復建工程」經行政院於 106 年 1 月 9 日核准變更為拆除重建，工程金額 1,539 萬元，及「105 年 0206 地震臺南市山上區辦公大樓災害復建工程」等 5 件(金額計 1 億 9,904 萬餘元)尚在辦理規劃設計中、「105 年 0206 地震臺南市玉井區玉井國小災害復建工程」等 3 件(金額計 5,152 萬餘元)尚在施工中，亟待督促積極辦理，及早完工，使民眾生活早日恢復正常。據復：0206 地震佳里區蕭壠文化園區災害復建工程已於 106 年 3 月 30 日完工，餘 8 件未完工之 1,000 萬元以上工程，依中央主管機關另訂之完工期限，落實管考作業。

圖 5 0206 復建工程完工件數圖

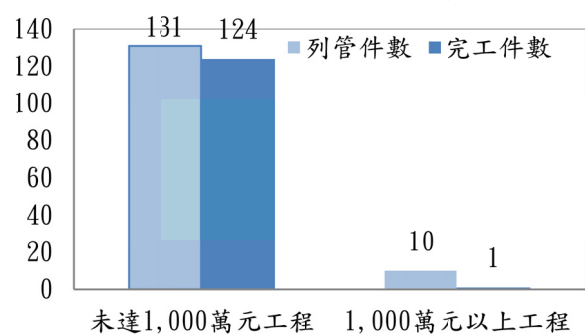

資料來源：整理自臺南市政府提供資料。

4. 部分未達 1,000 萬元工程未依規定期限辦理招標、開工及完工，管制考核作業有待加強：依臺南市政府辦理天然災害搶險搶修及復建工程作業要點第 9 點之復建工程管制考核作業規定，復建工程經費未達 1,000 萬元之案件，應於災害發生後 8 個月內完工，委託規劃設計完成後應於 10 日內上網公告招標，工程決標後應於 15 日內開工。經查由該府列管復建工程未達 1,000 萬元者計有 131 件，其中於災後 8 個月內完工者計 95 件，占 72.52%，惟迄 106 年 1 月 23 日止，尚未完工

者 7 件，占 5.34%，金額計 1,980 萬餘元。又查列管未達 1,000 萬元復建工程中，計有「105 年 0206 地震關廟區深坑國小災害復建工程」等 52 件(占 39.69%)設計完成後未於 10 日內上網招標；

「105 年 0206 地震白河區內角里太城宮旁馬稠後大排護岸災害復建工程」等 35 件(占 26.72%)決標後未於 15 日內開工；「105 年 0206 地震安南區鳳凰里活動中心災害復建工程」等 36 件(占 27.48%)災害發生後未於 8 個月內完工(圖 6)，均亟待加強辦理執行期程管考作業，加速復建工程進度。

據復：將廣續加強災後復建工程管制考核作業，要求各單位確實依規定辦理。

圖 6 未達 1,000 萬元工程未依時程辦理件數圖

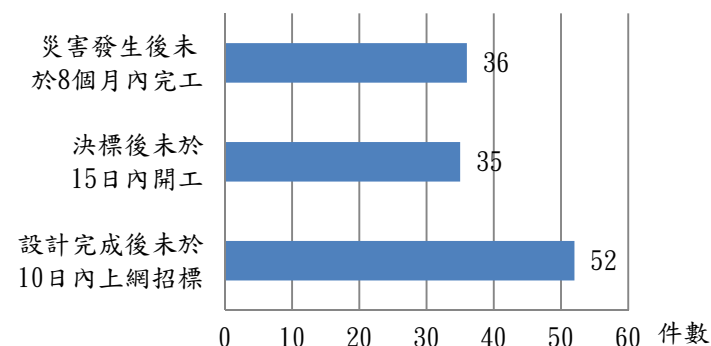

資料來源：整理自臺南市政府提供資料及行政院公共工程委員會電子採購網。

5. 地震災後復建工程抽查比率未達規定：依臺南市政府辦理天然災害搶險搶修及復建工程作業要點第 10 點規定：「為確保復建工程品質與進度，抽查比率如下：1. 工程經費未達新臺幣 300 萬元之案件，抽查件數為當年度核定案件百分之十……2. 工程經費逾新臺幣 300 萬元以上，未達新臺幣 1,000 萬元之案件，抽查件數為當年度核定件數百分之十五，當年度核定件數未達 15 件者，全數抽查。3. 工程經費逾 1,000 萬元以上之案件……核定件數未達 20 件者，全數抽查。」該府 106 年 1 月 23 日檢送 105 年度 0206 地震災後復建工程彙總表及明細表，其中經費未達 300 萬元者計 116 件、逾 300 萬元未達 1,000 萬元者計 15 件、1,000 萬元以上者計 10 件(變更後增加 1 件)，分別已發包 115、15、4 件。依據上開規定至少應抽查 12、3 及 4 件，惟本處派員於 106 年 1 月 25 日抽查時，該府復建工程抽查小組

僅分別抽查 10、1 及 0 件(表 11)，均未達規定抽查比率，亟待注意檢討加強辦理。據復：已於 106 年 2 月 17 日辦理 0206 地震復建工程抽查，後續將依照各工程進度，持續辦理抽查。

表 11 0206 震災復建工程件數抽查情形表

抽查金額級距	列管件數	迄 106 年 1 月 23 日已發包件數	依規定應抽查件數	實際抽查件數
未達 300 萬元	116	115	12	10
300 萬元以上未達 1,000 萬元	15	15	3	1
1,000 萬元以上	10	4	4	—

資料來源：整理自臺南市政府提供資料。

6. 部分工程數量錯誤、工程品質不良等缺失：抽查 105 年 0206 地震安南區聖安街、賢安街及德安街等 3 件道路災害復建工程施作乙種模板及 175kg/cm² 預拌混凝土數量涉有多計；105 年 0206 地震安南區聖安街及賢安街等 2 件道路災害復建工程分別於 105 年 6 月 20 日及 6 月 26 日竣工，逾期完工尚未計罰逾期違約金；105 年 0206 地震山上區舊 178 縣道路災害復建工程之路面護欄洩水孔堵塞等缺失。據復：辦理結算作業將扣除多計數量；結算時扣罰逾期違約金；洩水孔阻塞已改善完成。

(七)成立出國計畫審查會嚴格審查，避免非必要重複考察計畫，惟規劃及回饋情形未臻妥適，亟待檢討改善。

該府為避免非必要重複考察計畫，成立因公出國計畫審查會嚴格審查出國計畫，103 至 105 年度臺南市議會、該府及所屬各機關(基金)因公派員出國或赴大陸地區計畫(下稱出國計畫)案件分別有 42、37 及 41 件，合計 120 件，列支數分別為 1,378 萬餘元、1,337 萬餘元及 1,624 萬餘元，呈增加

表 12 出國報告建議項數及參採情形表

單位：項、%

年 度	建 議 項 數	已 採 行		未 採 行		研 議 中	
		項 數	比 率	項 數	比 率	項 數	比 率
合計	346	203	58.67	30	8.67	113	32.66
103	124	74	59.68	12	9.68	38	30.64
104	98	52	53.06	5	5.10	41	41.84
105	124	77	62.10	13	10.48	34	27.42

資料來源：整理自臺南市政府提供資料。

趨勢。經查執行情形，核有：1. 本年度原訂出國計畫 34 件，執行結果，臨時變更、新增或取消者計 29 件，占年度出國計畫總件數 41 件之 70.73%，比率偏高；2. 近 3 年度出國報告所提建議事項經採行僅 203 項，比率 58.67%(表 12)，出國考察及參訪之效益偏低，本年度該府及所屬機關提出出國報告計 36 件，其中僅 11 件辦理公開分享或座談會，占報告總數 30.56%，未能發揮知識擴散及加乘效果；3. 因公出國機票未以機關名義申請航空公司提供之會員哩程累計優惠，未能節省公帑支出等情事，經函請檢討改善。據復：1. 嗣後將提供前 1 年度「各機關按原訂計畫執行、變更、新增及取消情形統計表」，供因公出國計畫審查會審查參據，俾降低臨時變更、新增或取消之出國計畫比率偏高情形；2. 嗣後當加速相關規劃時程藉以落實參訪建議事項，並督促各局處除了持續強化出國報告撰寫品質外，並將相關資料，辦理內部座談會、新知經驗分享會，以擴大公務出國效益，發揮知識擴散效果；3. 將轉知各機關考量以各機關名義申請加入本國籍航空公司會員哩程累計優惠辦法之可行性，俾利後續執行。

(八)已通函各機關加強公有公共設施維護管理，惟國家賠償案件數及金額未見降低，仍待加強改善。

該府為維護民眾生命財產安全，通函所屬各機關加強公有公共設施之維護管理，避免侵害民眾權益，惟 103 至 105 年度國家賠償件數分別為 15、29 及 29 件，賠償金額分別為 138 萬餘元、255 萬餘元及 307 萬餘元(圖 7)，均呈增加趨勢，截至本年底仍有未結國賠案件 20 件。經查執行情形，核有：1. 103 至 105 年國家賠償案件中，因公共設施設置或管理缺失者分別為 13、28 及 26 件，占當年度賠償案件數之 86.67、96.55 及 89.66%，惟未檢討發生原因，以作為後續年度應採取之控制作業或監督機制；2. 該府對所屬賠償義務機關是否行使求償權未訂定具體行政監督權之程序，嚴格審核不予求償之適切性；3. 未於法定期限 30 日內支付賠償金或開始回復原狀之國家賠償案件計

有 5 件，影響民眾權益並增加利息支出；

4. 國家賠償案件進行逾 3 年未結者有 3 件，截至本年底仍有 20 件未結案件，部分機關未積極有效處理及審核，無法及早確定責任，影響民眾生活及行政效率等情事，經函請檢討改善。據復：1. 不定期將各機關發生之國家賠償案件，作為案例提供其他所屬機關參考。重大國家賠償案件提出局處協調會議共同討論研謀改進之道，並要求各管理權責

機關(單位)須確實檢討具體個案發生原因，研謀改進措施，以強化公有公共設施之維護管理；2. 賠償義務機關對損害原因有應負責任者確實求償，並督促提供「具體個案發生之原因、行使或不行使求償權之決定及理由、研謀之改進措施」落實國家賠償法制；3. 判決確定後之國賠案件，賠償義務機關應儘速邀集請求權人協議清償日以確定利息之計算，並有效縮短請撥賠償金期程，以維護人民之權益；4. 已於各局處協調會議，督促各機關調配辦理國家賠償業務人力，並注意控管處理進度依限辦結。

(九)積極開發行動應用軟體 APP 功能，優化政府服務品質，惟管理維護情形未盡妥適，亟待加強改進提升功能。

該府為優化政府服務品質，因應 4G 時代的來臨，陸續開發各類行動應用軟體(APP)，截至本年底供民眾下載使用之 APP 計有 17 款，建置經費 982 萬元(表 13)。經查執行情形，核有：

1. 大臺南公車 APP 有 6 成受訪民眾未曾使用、臺南市地政 e 網通 APP 上架近 1 年，下載人數僅 1,388 人次，下載次數或使用率偏低；
2. 部分 APP 便民服務資訊建置未臻周全，如大臺南公車 APP 欠缺轉乘或路程規劃等必要資訊、臺南市地政 e 網通 APP 未整合提供地段地號座

圖 7 臺南市國家賠償案件件數及金額趨勢圖

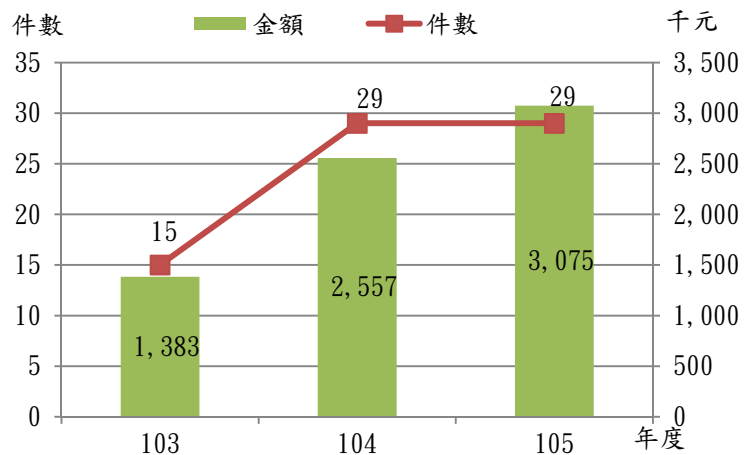

資料來源：整理自臺南市政府提供資料。

表 13 臺南市政府及所屬機關 APP 設置情形一覽表

單位：新臺幣元

設 置 機 關	APP 名 稱	開 發 成 本
合 計		9,826,348
研究發展考核委員會	OPEN 台南 1999	474,000
新聞處	Oh! 臺南	860,000
南瀛科學教育館	南瀛天文館	400,000
文化局	臺南古蹟導覽 Tainan Tour	948,000
水利局	台南水情巡查報 APP	750,000
	台南水情即時通	1,000,000
工務局	臺南市道路挖掘工程巡查系統	950,000
交通局	大台南公車	360,000
	安平 GO 好行	600,000
	T-Bike 臺南市公共自行車	600,000
	臺南好停 APP	430,000
觀光旅遊局	旅行台南 i Tour Tainan	820,000
經濟發展局	臺南購物節	80,000
環境保護局	臺南清運網	735,348
勞工局	台南工作好找	819,000
地政局	南市地政 e 網通	-
警察局	府城警政小幫手	-

資料來源：整理自臺南市政府提供資料。

落、門牌等資訊；3. 「旅行台南」APP 之部分便民服務資訊與臺南市政府資料開放平台資料未符；4. 部分 APP 久未維護更新，如臺南清運網 APP 於上架 1 年後未辦理維護更新，致使用者下載後無法查詢附近清運點資訊，影響政府形象等情事，經函請檢討改善。據復：1. 已加強宣導系統功能，增加 APP 知名度，有效提升系統使用率；2. 大臺南公車 APP 已連結公車動態資訊系統，精進查詢功能，並配合智慧型候車亭裝置之 LED 顯示器，即時連線展示公車到站預估時間、臺南市地政 e 網通 APP 已連結「臺南多目標地籍圖資地理資訊系統」，方便民眾查詢圖籍；3. 已補正並加強其他便民資訊開放，以確保民眾獲得正確完整資訊；4. 將規劃開發垃圾車 GPS 定位程式取代臺南清運網 APP。

(十)爭取中央經費辦理各項客家文化推廣活動，傳揚客家文化，惟學員出席率欠佳，亟待檢討改善。

該府為推廣客家母語，傳揚客家文化藝術，吸引民眾親近客家文化，於本年度辦理「2016 臺南客家文化藝術節~潮客嘉年華活動計畫」及客語研習課程等推廣活動，計畫經費計 774 萬餘元(其中客家委員會補助 610 萬元，市府配合款 164 萬餘元)，預計辦理研習課程 47 項及展演活動 18 項，另該府編列預算 100 萬元，辦理 3 項客家活動。經查執行情形，核有：1. 部分客家文化研習課程有 66.67%學員之出席率未達 1/2，或部分課程有 5 成以上時數之學員出席率未達 1/2，推廣效益欠佳；2. 本年度客家學堂開設課程與上年度重複比率達 55.17%，致開班人數或學員出席率偏低，影響計畫效益；3. 部分課程結束 30 日後仍未支付講座鐘點費；4. 補助民間團體辦理研習活動，未訂定相關績效衡量指標，補助計畫效益未彰顯等情事，經函請檢討改善。據復：1. 已訂定「客家文化及產業設施活動經營計畫開課原則」規定，就課程缺席次數達 1/3 以上之學員，限制報名半年，並賦予講師相關責任，若課程出席人數未達 1/2 之次數在 40%以上者，不予續聘等雙重機制，期能提升學員出席率，發揮補助經費最大效益；2. 於研擬 106 年度開課計畫時已檢討刪除部分課程、縮減課程時數等，期提升計畫效益；3. 將加強經費請領作業處理時效；4. 已於 106 年度推展客家文化補助作業計畫考核表，增加活動內涵與客家元素呈現相關性等績效考核項目，以健全成果考核及效益評估作業。

(十一)率全國之先全面完成經營區有線電視數位化，提供收視戶良好收視品質，惟對有線廣播電視系統業者監督作業欠周，亟待加強辦理。

臺南市計有 4 家有線系統經營者，依有線廣播電視法第 53 條規定，每年應提撥當年營業額 1%，提繳中央主管機關成立有線廣播電視事業發展基金，該基金每年度就當地系統業者提撥數 40%予當地政府，從事與有線電視廣播法有關之地方文化及公共建設使用。該府本年度依獲核撥數編列有線廣播電視管理發展計畫預算 1,180 萬餘元，累計實現數 606 萬餘元，執行率 51.38%。經查執行情形，核有：1. 高達 90.50%收視戶不知道有線電視數位化可帶來的附加價值，且民眾對有線

電視系統整體服務不滿意原因，以收訊品質欠佳為第2高，僅次於收視費用不合理；2. 為保障收視戶權益抽檢側錄有線電視節目內容，惟未落實持續側錄，側錄時段亦非民眾收看最高時段(圖8)；3. 積極豐富公用頻道內容並辦理各項宣導活動，惟收視戶知悉度僅15.10%，收視率亦僅29.00%，宣導成效欠佳；

圖8 有線電視用戶收視與查察時段圖

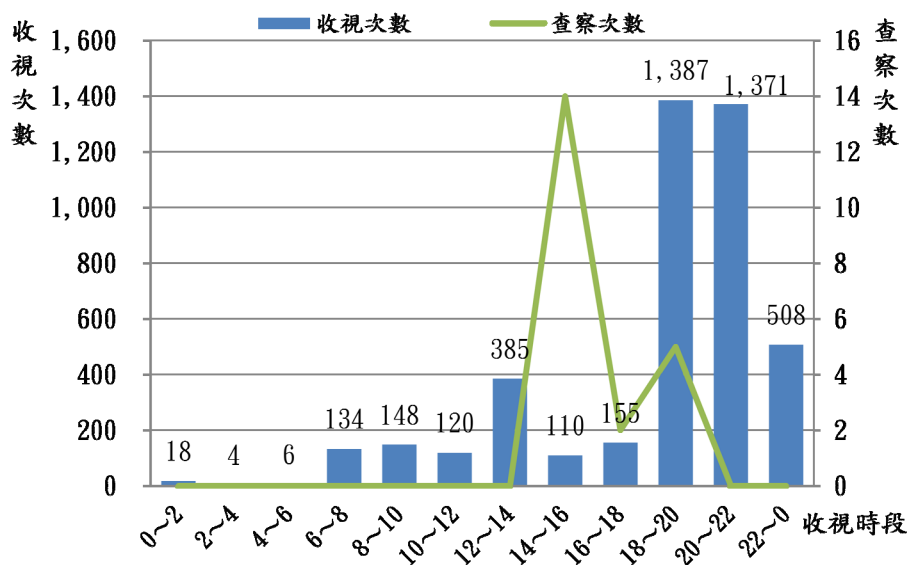

資料來源：臺南市105年度有線電視服務滿意度調查報告。

4. 本年度基金預算執行率僅51.38%，經費效益未及時發揮等情事，經函請檢討改善。據復：1. 將督促有線電視業者發展並宣傳相關數位加值應用服務與提升收視品質，以提升民眾滿意度；2. 將持續檢討並研議加強行銷公用頻道，以提升公用頻道知悉度；3. 已訂定「有線電視抽檢側錄作業流程」加強落實抽檢側錄作業，並提高民眾收視高時段之查察比率；4. 已於編列106年度預算時考量施政方向提早規劃，俾健全基金執行運用機制。

(十二)已積極與鄰近縣市成立跨域合作平台推動各項施政，惟執行量能仍有未足，有待加強辦理，提升治理效能。

為突破市縣行政區各自為政之問題，以提升政府整體治理效能，中央以跨域治理計畫為優先補助對象，該府近年來與鄰近縣市成立雲嘉南區域永續發展推動委員會及南高屏澎區域治理平臺等2個區域合作平臺組織，規劃推動各項施政。經查執行情形，核有：1. 國家發展委員會103年6月10日核定補助該府辦理「雲嘉南區域產業與自由經濟示範區發展探討」計畫，強化區域間的夥伴關係，惟後續卻因中央自由經濟示範區政策停止而終止該計畫實施，影響計畫成效；2. 已與嘉義縣等縣市政府簽訂災害防救相互支援協定，惟未依地理位置及救災資源等妥為規劃相互協助之縣市；3. 已積極與雲嘉縣市政府召開災害防救聯合會議，惟未與其他縣市召開會議討論支援協定事宜或辦理聯合演練；4. 未針對二仁溪污染指數達嚴重污染河段，建立跨域溝通平台及訂定水污染總量管制計畫，未能有效改善河川水質等情事，經函請檢討改善。據復：1. 後續計畫雖已停止實施，惟安平港仍為自由貿易港區，相關成果內容亦可為區域產業之參考；2. 若發生重大災害，臺南市全區受災

待援時，已依據地理位置與交通狀況將臺南市 37 區劃分為 7 大區域，並與全台 19 個縣市進行相互支援協訂，避免救災資源過度集中或分散；3. 將適時建請行政院災害防救辦公室依據「直轄市縣(市)政府災害防救相互支援協定作業規定」，定期召集全台各縣市協商支援協定簽訂及內容修訂與各項救災資源分配事宜，並與各縣市聯合演練；4. 將竭力邀請高雄市政府參與「推動河川及海洋污染防治小組會議」，共同研討二仁溪相關議題，並持續參與環境保護署與民間團體召開之相關會議，持續為二仁溪水質改善而努力。

(十三)部分機關內部控制及內部審核未臻落實，亟須檢討改進。

因應審計法第 36 條修正為：「各機關或各種基金，應依會計法及會計制度之規定，編製會計報告連同相關資訊檔案，依限送該管審計機關審核；審計機關並得通知其檢送原始憑證或有關資料。」本年度起各機關學校以會計報告相關資訊檔案取代原始憑證送審，審計機關亦自行開發歲計會計資訊審核分析系統(CBA)加強各機關收支資訊審核，本年度辦理該府暨所屬機關會計報告及相關資訊檔案審核分析結果，核有下列情事，經通知檢討改善。

1. 內部控制未臻落實，憑證審核間有疏漏：(1)未依政府採購法規定時限付款，影響政府債權人權益；(2)未落實採購案件廠商資格審查，間有採購對象為政府採購法第 101 條規定公告之拒絕往來廠商；(3)多次向同一廠商採購標的或性質相近之小額工程，且年度採購金額已達公告金額以上，允宜研議合併辦理或訂定開口契約之可行性；(4)取具商號普通收據核銷，經核為使用統一發票之商號，亟待加強審核支出憑證之合法性等情事，經函請該府督促所屬各機關學校注意檢討改進，據復：已函請所屬機關學校注意檢討改進，並於該府第 205 次局處協調會議提案，請各局處首長於局(處)務會議中宣導並督促改進，避免類此情事再次發生。

2. 會計資訊檔案傳輸或資料建置未正確：(1)會計報告已修正，惟會計資訊相關檔案並未更正傳送；(2)統一發票號碼未建置完整或錯誤；(3)單據類別誤登，將統一發票登錄為收據或無收據或漏未登打發票資訊；(4)營利事業統一編號建置錯誤；(5)辦理歲入退還摘要欄漏未登錄原因等情事，影響會計資訊之正確性，經函請檢討改善，據復：已研擬建議改善措施於該府第 218 次局處業務協調會議中提案宣導，並彙整通案性範例函請各機關學校參考辦理，加強內部審核機制。

五、上年度重要審核意見追蹤查核情形

本處於民國 104 年度總決算審核報告列重要審核意見 12 項，經賡續追蹤查核實際辦理結果，經核仍待繼續改善者 3 項、已研謀改善或依改善措施持續辦理者 9 項(表 14)，其中仍待繼續改善者，經再研提審核意見 3 項通知檢討改善。

表 14 104 年度總決算審核報告所列市政府主管重要審核意見覆核辦理情形表

重 要 審 核 意 見 標 題	說 明
仍待繼續改善	
(一)推動財政健全方案已有成效，財政狀況稍有改善，惟公共債務餘額逐年增加，且年度財政績效與年度預算編製及執行情形考核成績欠佳，仍待加強財政努力，多元籌措財源，以提升資源運用效益，達成財政永續目標。	每市民負擔債務金額在六都中排名第三，債務負擔仍然沉重，改善成效未如預期，業再研提審核意見詳「三、重要審核意見(一)」。
(二)一般性補助款考核成績較上年度雖有提升，惟執行情形未臻完善，有待檢討加強執行	一般性補助款部分指定辦理項目經費執行率仍未達 80%，改善成效未如預期，業再研提審核意見詳「三、重要審核意見(四)」。
(三)為便利民眾快速取得及運用政府資訊，以提升公共服務品質，開發各類行動應用軟體，惟其設置及後續追蹤考核作業欠覈實，亟待檢討加強辦理。	部分機關行動應用軟體之使用率仍有偏低情事，改善成效未如預期，業再研提審核意見詳「三、重要審核意見(九)」。
已研謀改善或依改善措施持續辦理	
(一)持續推動各項開源節流措施，屬行財政紀律，年度預算執行已由歷年之短絀轉為賸餘，惟間有歲入預算未核實編列，又歲出結構日趨僵化，影響財政穩健，仍待強化預算籌編，妥慎配置歲出資源，以健全財政結構。	
(二)為紓解政府財政壓力，引進民間資金與經驗，積極推動民間參與公共建設政策，惟部分促參案件執行情形未盡周妥，亟待檢討改進。	
(三)為期各界更易於取得政府所提供之開放資料，建置「臺南市政府開放資料平臺」，惟資料建置與揭露情形仍欠周妥，有待提升資料建置時效性。	
(四)為提供線上便民服務並減少城鄉資訊落差，建置數位生活儀表板便民資訊暨線上申辦系統，惟資訊登載未盡周全又申辦程序未簡化，仍待提升服務品質。	
(五)擴大市民生活便利性建構專屬「臺南」之智慧卡商業服務環境並推展市民卡計畫，惟作業未臻嚴謹，亟待研謀改善，提升發行成效。	
(六)提供資訊管理與服務建置地理資訊系統，惟欠缺建置資訊整合平台，未能達成資訊共享，亟待檢討改善。	
(七)為公務或公共之需向財政部國有財產署申請撥用國有土地，惟其管理使用情形未盡妥適，亟待檢討改善。	
(八)積極組設內部控制小組，並設計相關內部控制制度辦理多次宣導訓練，惟部分內部控制小組未督導落實執行，並覆查改善辦理情形。	
(九)為應業務量增加及支應政事臨時需要申請動支第二預備金，惟部分機關執行情形仍待改善。	

參、民政局主管

民政局主管計有公務機關 40 個、非營業特種基金 2 個，各該單位決算、附屬單位決算非營業部分之審核情形如次：

一、單位決算部分

民政局主管包括臺南市政府民政局、37 個區公所、各區戶政事務所及臺南市殯葬管理所等 40 個機關，民政局綜理區里行政、自治業務、選舉業務、宗教禮俗、戶政業務、生命事業、兵役徵集

等業務；區公所掌理各區民政、文化、農業、交通、經建、社政等事務；各區戶政事務所辦理戶籍登記、身分證明、門牌、道路命名、戶籍資料及人口統計等業務；殯葬管理所掌理殯葬、公墓規劃設計遷建及納骨塔管理等業務。茲將本年度決算審核結果說明如次：

(一)計畫實施之查核

業務計畫 300 項，下分工作計畫 303 項，包括發放生育獎勵金、辦理戶籍登記、活化里社區活動中心功能、辦理區里基層建設暨精神倫理計畫、輔導宗教團體辦理文化民俗技藝活動、興修建殯儀館納骨堂等設施、辦理役男徵集處理及役男家屬生活扶助等重要施政項目，其中已執行完成者 239 項，未執行者 1 項，係關廟藝文研習教學環境設備未購置，尚在執行者 63 項，主要係各區公所活動中心興(修)建、道路養護及基層建設工程等案尚待辦理，須繼續執行。

(二)預算執行之審核

1. 歲入預算數 4 億 429 萬餘元，決算審核結果(表 1)，審定實現數 4 億 1,380 萬餘元，應收保留數 749 萬餘元，主要係營造友善城鄉環境拔尖級計畫中央補助款尚未核撥入庫；合計決算審定數為 4 億 2,129 萬餘元，較預算超收 1,700 萬餘元(4.21%)，主要係有償撥用土地價款繳庫。

表 1 民政局主管歲入決算審定簡表

機關名稱	預算數	決 算 審 定 數			審定數與預算數比較增減	
		實現數	應收保留數	合計	金額	%
合 計	404,296,000	413,806,261	7,493,536	421,299,797	17,003,797	4.21
臺南市政府民政局	39,488,000	36,525,520	—	36,525,520	- 2,962,480	7.50
臺南市殯葬管理所	33,000	61,669	—	61,669	28,669	86.88
臺南市各戶政事務所	45,078,000	42,803,446	—	42,803,446	- 2,274,554	5.05
臺南市新營區公所	3,742,000	3,993,522	—	3,993,522	251,522	6.72
臺南市鹽水區公所	1,991,000	2,692,812	300	2,693,112	702,112	35.26
臺南市白河區公所	15,368,000	13,825,996	—	13,825,996	- 1,542,004	10.03
臺南市柳營區公所	758,000	928,767	—	928,767	170,767	22.53
臺南市後壁區公所	543,000	1,124,529	—	1,124,529	581,529	107.10
臺南市東山區公所	16,063,000	15,986,214	—	15,986,214	- 76,786	0.48
臺南市麻豆區公所	973,000	1,194,525	1,370	1,195,895	222,895	22.91
臺南市下營區公所	625,000	922,860	—	922,860	297,860	47.66
臺南市六甲區公所	42,794,000	31,135,795	7,140,948	38,276,743	- 4,517,257	10.56

表1 民政局主管歲入決算審定簡表(續)

單位：新臺幣元

機關名稱	預算數	決算審定數			審定數與預算數比較增減	
		實現數	應收保留數	合計	金額	%
臺南市官田區公所	1,583,000	1,341,317	—	1,341,317	- 241,683	15.27
臺南市大內區公所	799,000	885,369	—	885,369	86,369	10.81
臺南市佳里區公所	1,882,000	2,226,358	—	2,226,358	344,358	18.30
臺南市學甲區公所	547,000	1,628,421	—	1,628,421	1,081,421	197.70
臺南市西港區公所	569,000	1,562,659	—	1,562,659	993,659	174.63
臺南市七股區公所	533,000	622,174	—	622,174	89,174	16.73
臺南市將軍區公所	380,000	1,469,315	—	1,469,315	1,089,315	286.66
臺南市北門區公所	378,000	449,195	—	449,195	71,195	18.83
臺南市新化區公所	12,043,000	13,246,579	—	13,246,579	1,203,579	9.99
臺南市善化區公所	4,959,000	3,254,805	350,918	3,605,723	- 1,353,277	27.29
臺南市新市區公所	2,520,000	4,209,185	—	4,209,185	1,689,185	67.03
臺南市安定區公所	1,516,000	16,457,715	—	16,457,715	14,941,715	985.60
臺南市山上區公所	504,000	2,283,489	—	2,283,489	1,779,489	353.07
臺南市玉井區公所	4,957,000	7,296,058	—	7,296,058	2,339,058	47.19
臺南市楠西區公所	1,237,000	1,135,556	—	1,135,556	- 101,444	8.20
臺南市南化區公所	66,046,000	66,336,773	—	66,336,773	290,773	0.44
臺南市左鎮區公所	453,000	647,946	—	647,946	194,946	43.03
臺南市仁德區公所	4,007,000	7,665,559	—	7,665,559	3,658,559	91.30
臺南市歸仁區公所	21,584,000	19,114,263	—	19,114,263	- 2,469,737	11.44
臺南市關廟區公所	12,176,000	11,550,100	—	11,550,100	- 625,900	5.14
臺南市龍崎區公所	495,000	468,148	—	468,148	- 26,852	5.42
臺南市永康區公所	8,637,000	10,691,965	—	10,691,965	2,054,965	23.79
臺南市東區區公所	11,016,000	13,222,264	—	13,222,264	2,206,264	20.03
臺南市南區區公所	52,043,000	49,596,363	—	49,596,363	- 2,446,637	4.70
臺南市北區區公所	9,205,000	10,019,643	—	10,019,643	814,643	8.85
臺南市安南區公所	8,509,000	6,489,081	—	6,489,081	- 2,019,919	23.74
臺南市安平區公所	1,789,000	2,140,977	—	2,140,977	351,977	19.67
臺南市中西區公所	6,473,000	6,599,329	—	6,599,329	126,329	1.95

2. 以前年度歲入轉入數計 220 萬餘元，決算審核結果(表 2)，審定實現數 36 萬餘元(16.72%)；應收保留數 183 萬餘元(83.28%)，主要係違反政府採購法行政執行案件等罰款收入仍待執行。

表 2 民政局主管以前年度歲入轉入數決算審定簡表

單位：新臺幣元

機 關 名 稱	以前年度轉入數	決 算		審 定 數	
		減 免 數	實 現 數	應 收 保 留 數	
				金 額	%
合 計	2,204,798	—	368,712	1,836,086	83.28
臺南市後壁區公所	151,614	—	—	151,614	100.00
臺南市麻豆區公所	4,567	—	—	4,567	100.00
臺南市善化區公所	356,617	—	356,617	—	—
臺南市歸仁區公所	1,692,000	—	12,095	1,679,905	99.29

3. 歲出原編預算數 51 億 6,441 萬餘元，因辦理里長作業、七股區戶政事務所搬遷辦公廳舍修繕、安平區怡平里活動中心新建工程及善化區公所增僱游泳池臨時救生人員等經費不足，經動支第二預備金 597 萬餘元，合計預算數 51 億 7,039 萬餘元，決算審核結果(表 3)，修正減列應付保留數 100 萬元，係安平區怡平里活動中心新建工程規劃設計監造經費經臺南市議會決議刪除，審定實現數 45 億 5,903 萬餘元(88.18%)，應付保留數 2 億 4,124 萬餘元(4.67%)，保留原因詳「(一)計畫實施之查核」；合計決算審定數為 48 億 27 萬餘元，較預算賸餘 3 億 7,012 萬餘元(7.16%)，主要係人事費及各項業務費之結餘。

表 3 民政局主管歲出決算審定簡表

單位：新臺幣元

機 關 名 稱	預 算 數	決 算 審 定 數			審定數與預算數比較增減	
		實 現 數	應 付 保 留 數	合 計	金 額	%
合 計	5,170,396,000	4,559,032,930	241,242,405	4,800,275,335	- 370,120,665	7.16
臺南市政府民政局	653,281,000	545,212,301	55,056,672	600,268,973	- 53,012,027	8.11
臺南市殯葬管理所	30,210,000	27,238,788	—	27,238,788	- 2,971,212	9.84
臺南市各戶政事務所	510,170,000	472,595,022	—	472,595,022	- 37,574,978	7.37
臺南市新營區公所	149,487,000	132,294,811	9,622,194	141,917,005	- 7,569,995	5.06
臺南市鹽水區公所	101,546,000	82,807,823	5,760,855	88,568,678	- 12,977,322	12.78
臺南市白河區公所	115,981,000	93,589,897	11,849,920	105,439,817	- 10,541,183	9.09
臺南市柳營區公所	72,623,000	62,769,926	6,886,547	69,656,473	- 2,966,527	4.08
臺南市後壁區公所	87,965,000	77,301,874	4,651,661	81,953,535	- 6,011,465	6.83
臺南市東山區公所	98,802,000	79,977,896	11,860,921	91,838,817	- 6,963,183	7.05
臺南市麻豆區公所	114,315,000	107,393,004	1,759,161	109,152,165	- 5,162,835	4.52
臺南市下營區公所	76,739,000	66,713,215	—	66,713,215	- 10,025,785	13.06

表 3 民政局主管歲出決算審定簡表(續)

單位：新臺幣元

機 關 名 稱	預 算 數	決 算 審 定 數			審定數與預算數比較增減	
		實 現 數	應 付 保 留 數	合 計	金 額	%
臺南市六甲區公所	120,617,000	98,219,615	15,545,690	113,765,305	- 6,851,695	5.68
臺南市官田區公所	81,557,000	71,416,992	2,962,956	74,379,948	- 7,177,052	8.80
臺南市大內區公所	62,138,000	55,476,981	142,532	55,619,513	- 6,518,487	10.49
臺南市佳里區公所	113,040,000	101,853,387	—	101,853,387	- 11,186,613	9.90
臺南市學甲區公所	95,622,000	85,081,924	1,521,240	86,603,164	- 9,018,836	9.43
臺南市西港區公所	74,793,000	71,648,393	—	71,648,393	- 3,144,607	4.20
臺南市七股區公所	115,977,000	83,610,608	25,602,842	109,213,450	- 6,763,550	5.83
臺南市將軍區公所	90,621,000	77,862,218	2,869,636	80,731,854	- 9,889,146	10.91
臺南市北門區公所	75,876,000	67,991,640	—	67,991,640	- 7,884,360	10.39
臺南市新化區公所	113,407,000	104,898,267	109,500	105,007,767	- 8,399,233	7.41
臺南市善化區公所	122,377,000	106,032,875	7,820,990	113,853,865	- 8,523,135	6.96
臺南市新市區公所	95,711,000	77,943,949	14,377,646	92,321,595	- 3,389,405	3.54
臺南市安定區公所	84,545,000	75,516,615	4,339,396	79,856,011	- 4,688,989	5.55
臺南市山上區公所	56,780,000	51,215,562	250,923	51,466,485	- 5,313,515	9.36
臺南市玉井區公所	67,791,000	60,526,163	2,348,853	62,875,016	- 4,915,984	7.25
臺南市楠西區公所	57,611,000	52,185,177	2,718,894	54,904,071	- 2,706,929	4.70
臺南市南化區公所	129,749,000	112,862,563	7,732,701	120,595,264	- 9,153,736	7.05
臺南市左鎮區公所	66,156,000	54,562,554	3,425,580	57,988,134	- 8,167,866	12.35
臺南市仁德區公所	133,243,000	121,183,950	1,691,423	122,875,373	- 10,367,627	7.78
臺南市歸仁區公所	134,554,000	119,475,417	3,714,320	123,189,737	- 11,364,263	8.45
臺南市關廟區公所	95,839,000	88,739,151	600,000	89,339,151	- 6,499,849	6.78
臺南市龍崎區公所	53,984,000	45,156,805	4,207,238	49,364,043	- 4,619,957	8.56
臺南市永康區公所	236,606,000	218,681,959	3,352,781	222,034,740	- 14,571,260	6.16
臺南市東區區公所	169,113,000	150,738,364	11,601,785	162,340,149	- 6,772,851	4.00
臺南市南區區公所	198,903,000	184,496,625	—	184,496,625	- 14,406,375	7.24
臺南市北區區公所	134,805,000	124,575,720	3,456,125	128,031,845	- 6,773,155	5.02
臺南市安南區公所	181,447,000	163,439,053	9,428,503	172,867,556	- 8,579,444	4.73
臺南市安平區公所	82,017,000	76,804,171	2,914,825	79,718,996	- 2,298,004	2.80
臺南市中西區公所	114,398,000	108,941,675	1,058,095	109,999,770	- 4,398,230	3.84

4. 以前年度歲出轉入數計 2 億 8,528 萬餘元，決算審核結果(表 4)，審定實現數 2 億 2,997 萬餘元(80.61%)；減免數 1,612 萬餘元(5.65%)，主要係道路改善及雨水下水道等工程結餘；應付保留數 3,918 萬餘元(13.73%)，主要係新市區豐華里等改善工程仍待執行。

表 4 民政局主管以前年度歲出轉入數決算審定簡表

單位：新臺幣元

機 關 名 稱	以前年度轉入數	決 算 審 定 數			
		減 免 數	實 現 數	應 付 保 留 數	
				金 額	%
合 計	285,283,977	16,125,251	229,976,921	39,181,805	13.73
臺南市政府民政局	67,581,219	4,318,596	57,072,671	6,189,952	9.16
臺南市新營區公所	6,390,937	83,586	6,307,351	—	—
臺南市鹽水區公所	8,966,908	385,633	8,581,275	—	—
臺南市白河區公所	2,468,031	105,734	2,362,297	—	—
臺南市柳營區公所	4,606,507	169,974	4,436,533	—	—
臺南市後壁區公所	5,497,104	835,103	4,662,001	—	—
臺南市東山區公所	3,935,792	54,934	3,880,858	—	—
臺南市麻豆區公所	3,333,825	127,327	3,206,498	—	—
臺南市下營區公所	2,356,578	359,667	1,996,911	—	—
臺南市官田區公所	1,233,623	51,822	1,181,801	—	—
臺南市大內區公所	540,427	11,119	38,900	490,408	90.74
臺南市學甲區公所	2,103,326	65,749	2,037,577	—	—
臺南市七股區公所	6,355,279	105,868	2,249,411	4,000,000	62.94
臺南市新化區公所	100,000	5,000	45,000	50,000	50.00
臺南市善化區公所	12,918,403	3,312,088	9,430,274	176,041	1.36
臺南市新市區公所	53,962,678	386,284	35,522,459	18,053,935	33.46
臺南市安定區公所	2,934,319	104,737	2,829,582	—	—
臺南市山上區公所	150,000	34,294	115,706	—	—
臺南市玉井區公所	2,687,575	48,495	1,919,080	720,000	26.79
臺南市楠西區公所	2,072,411	48,166	1,496,245	528,000	25.48
臺南市南化區公所	26,366,792	3,154,336	23,026,345	186,111	0.71
臺南市左鎮區公所	1,512,256	294,379	1,217,877	—	—
臺南市仁德區公所	1,070,518	—	1,070,518	—	—
臺南市歸仁區公所	8,259,698	316,359	7,943,339	—	—
臺南市關廟區公所	975,344	54,561	920,783	—	—
臺南市龍崎區公所	3,986,915	115,710	3,871,205	—	—
臺南市永康區公所	9,365,712	272,404	9,093,308	—	—
臺南市東區區公所	8,059,084	19,151	6,367,216	1,672,717	20.76
臺南市南區區公所	7,148,641	—	34,000	7,114,641	99.52
臺南市北區區公所	6,223,093	414,664	5,808,429	—	—
臺南市安南區公所	7,484,586	592,958	6,891,628	—	—
臺南市安平區公所	325,739	349	325,390	—	—
臺南市中西區公所	14,310,657	276,204	14,034,453	—	—

二、附屬單位決算非營業部分

民政局主管有臺南市殯葬事業管理基金1個作業基金及臺南市安南區里建設獎勵基金1個特別收入基金。茲將本年度決算審核結果說明如次：

(一)計畫實施之查核

業務(營運)計畫主要有辦理火化場、殯儀館、納骨塔(堂)及公墓等殯葬設施之經營與管理暨起掘許可證之核發及補助城西等11里辦理各項建設及敦親睦鄰經費等6項，實施結果，實際數較原預計數增加者4項，減少者2項，主要係民眾申請土葬案件及安南區各里申請補助案件，較預計減少所致。

(二)餘絀之審定

1. 作業基金：決算審核結果，審定賸餘2億217萬餘元，較預算增加9,757萬餘元，約93.29%(表5)，主要係納骨堂塔位使用管理收入增加所致。

2. 特別收入基金：決算審核結果，審定賸餘1萬餘元，較預算無列數增加1萬餘元(表5)，主要係安南區各里申請補助較預計減少所致。

表5 民政局主管非營業特種基金餘絀審定簡表

單位：新臺幣元

基金名稱	預算數	決算審定數	審定數與預算數比較增減	
			金額	%
作業基金	104,597,000	202,172,190	97,575,190	93.29
臺南市殯葬事業管理基金	104,597,000	202,172,190	97,575,190	93.29
特別收入基金	—	17,020	17,020	—
臺南市安南區里建設獎勵基金	—	17,020	17,020	—

三、重要審核意見

(一)提升市民卡服務品質，建置市民卡票卡管理系統及推動臺南行動市民卡，以便利市民生活，惟執行作業欠積極，發卡量未如預期，亟待檢討改善。

臺南市政府為打造臺南成為具有豐厚文化底蘊的智慧城市，並為提升市民認同、建構專屬臺南的智慧卡商業服務環境及擴大市民生活便利性，於104年4月1日發行「一般卡」、「寶貝卡」、「學生卡」及「社福卡」等4類市民卡，並建置「臺南市市民卡票卡管理系統」及推動「臺南行動市民卡」等措施，便利民眾申請及使用市民卡，截至本年底止實際發卡量350,164張，經費列支3,863萬餘元。經查執行情形，核有：1. 為行銷市民卡，雖推出觀光景點出示優惠及作為市立圖書館借書證等措施，惟接受度不高，發卡量僅占預計3成，未達目標(表6)；2. 設置一卡通端末設備便利民眾多元繳納款項，惟每台設備平均每年使用次數不到50次者計有70個機關，約71.43%，其中25

個機關未曾使用，設備效益欠佳；3. 「臺南行動市民卡」推行 1 年僅申辦 131 張，市民申請意願偏低；4. 市民卡官方網站未揭露申辦費用、補卡程序及行動市民卡申辦作業，資訊公開未完備；5. 為建置市民卡資料庫系統及市民卡加值應用服務，設立「臺南市市民卡票卡管理系統」，惟介接戶役政資料延遲，驗收後無法上線運轉等情事，經函請檢討改善。據復：1. 積極尋求特約商家合作，擴大市民卡應用範圍，並與一卡通公司合作，運用甫建置完成市民卡票卡管理系統，開辦市民卡臨櫃申辦服務，未來申辦、製卡至領卡一天內即可完成，提升發卡效率；2. 將重新評估各機關一卡通端末設備配置之妥適性，並作為洽訂下一年度新合約之依據，另請設置機關積極宣導民眾使用電子票證多元繳納款項，以發揮設備效益；3. 一卡通公司正積極與其它電信業者洽談合作，其他電信用戶之市民亦可申辦行動市民卡，於市府舉辦活動時，推廣行動市民卡；4. 研擬市民卡官方網站增設「臺南市行動市民卡」專屬頁面，並進行「臺南市市民卡管理作業要點」修訂，授權各卡別主辦機關依據各該卡別之申請資格、方式、申請費用及性質訂定作業須知，置於官網專頁，便利民眾查詢運用；5. 業已訂定「臺南市政府民政局使用戶役政資訊管理規定」，據以完成市民卡票卡管理系統與戶役政資料介接，並運用票卡系統之功能，開發市民卡臨櫃申辦服務。

表 6 臺南市市民卡發卡情形表

單位：張、%

卡別	預定發卡量	實際發卡量	發卡率	104 年度			105 年度		
				預定發卡量	實際發卡量	發卡率	預定發卡量	實際發卡量	發卡率
總發卡量	1,141,000	350,164	30.69	629,000	255,711	40.65	512,000	94,453	18.45
一般卡	660,000	31,626	4.79	360,000	21,273	5.91	300,000	10,353	3.45
寶貝卡	75,000	13,498	18.00	50,000	5,856	11.71	25,000	7,642	30.56
學生卡	165,000	167,662	101.61	74,000	133,767	180.77	91,000	33,895	37.25
社福卡	241,000	137,378	57.00	145,000	94,815	65.39	96,000	42,563	44.34

資料來源：整理自臺南市政府民政局提供資料。

(二)臺南市寺廟數量居全國之冠，惟監督管理未周延，亟待檢討加強。

臺南市立案宗教團體 1,770 個(含已登記立案寺廟 1,616 間)，列管未立案寺院、宮廟宗教場所 917 間，數量居全國之冠，該局為獎勵並配合宗教團體運用其資源興辦公益慈善暨社會教化活動，103 至 105 年度補助宗教團體辦理宗教文化、禮儀祭典、民俗技藝等活動由 241 件遞增至 272 件，金額由 2,158 萬餘元遞減至 1,868 萬餘元(圖 1)。經查執行情形，核有：1. 未合法立案之寺院、宮廟 917 間，占全市寺院、宮廟宗教場所 2,687 間之 34.13%；2. 間有已登記寺廟未列入系統列管，或地政機關登記不動產有案之寺廟漏未列管；3. 內政部鼓勵登記有案之寺廟依「建築物公共場所防火標章認證制度」申辦防火標章，惟該局僅轉知各區公所就所轄宗教團體自我檢視評估辦理，並未

列管寺廟標章認證情形；4. 補助作業規範未要求申請單位明列全部經費內容及向其他單位申請補助之項目與金額，且未規定計畫經費結餘款及違反補助事項之處理等要項，制度規章未完備；5. 補助經費未要求寺廟依式填報申請表，審核作業未確實等情事，經函請檢討改善。據復：1. 督促區公所持續加強輔導，並將輔導宮廟立案合法化納入各區績效考核項目，督促與獎勵並行的方式加強推廣，以達有效管理目標；2. 將督促區公所確實更新系統資訊，

並定期查證更新狀況，以維持系統資料為最新狀態；3. 逐步輔導立案宗教團體申辦防火標章認證，於實地訪視寺廟時，了解建築物公共場所情況，宣導並推廣，加強列管寺廟標章認證情形；4. 已訂定「臺南市政府輔導宗教團體興辦公益慈善及社會教化事業補助作業要點」草案，並將參酌各縣市政府優良作法後，再依「臺南市政府對民間團體及個人補(捐)助預算執行應注意事項」規定改善辦理；5. 加強督促申請單位依規定填報，由初審單位區公所確實指導寺廟填報計畫，落實補助款審核作業。

(三)辦理村里集會所活動中心興建及修繕，改善民眾休閒空間，惟執行情形間有缺失，有待檢討改進。

該局配合營建署推動「健全地方發展均衡基礎建設計畫」，以因應社會發展與環境變遷，提供村里民集會、社福服務及災害應變之處所，102 至 105 年度辦理興建、修繕及改善村里集會所活動中心計 22 件，計畫經費計 1 億 1,100 萬餘元，其中內政部補助 4,591 萬餘元(表 7)。經查執行情形，核有：1. 部分活動中心新建工程結算數量較契約增減逾 30%，未依規定辦理契約變更；2. 部分活動中心新建工程驗收合格已逾 2 個月仍未取得使用執照，致無法開放供公眾使用；3. 部分活動中心增建工程設計錯誤，致變更設計已逾契約價金 5%，未檢討設計單位責任；4. 部分活動中心新(增)建工程未落實工程品質管制制度填報相關檢查表等情事，經函請檢討改善。據復：1. 超逾 30% 以上部分依政府採購法辦理限制性招標；2. 因勘驗相關

圖 1 臺南市補助宗教團體件數及金額情形

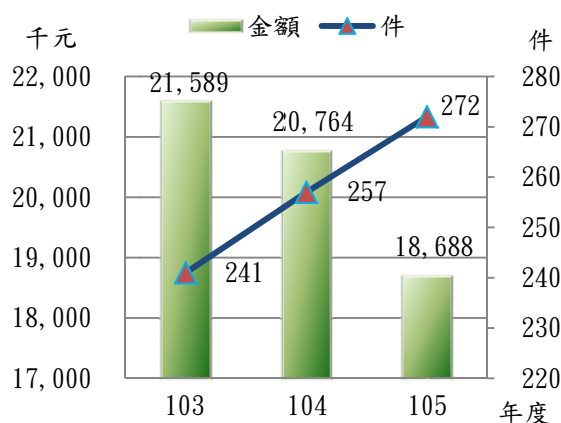

資料來源：整理自臺南市政府民政局提供資料。

表 7 102 至 105 年度內政部補助臺南市村里活動中心興建計畫經費情形表

單位：件、新臺幣千元				
計畫名稱	補助件數	計畫經費	內政部補助	自籌款
合計	22	111,003	45,913	65,089
健全地方發展均衡基礎建設計畫-興建	7	101,725	39,250	62,475
健全地方發展均衡基礎建設計畫-修繕	15	9,277	6,663	2,613

資料來源：整理自臺南市政府民政局提供資料。

缺失待改善，已於 106 年 5 月 18 日取得使用執照；3. 已依勞務契約規定扣 2 點，爾後將督促所屬確實審查或邀請專家學者協助審查，避免類似情形再次發生；4. 爾後將要求監造單位覈實填具各項檢查紀錄表並督促廠商確實依規定辦理。

(四)設立殯葬專區並定期評鑑公私立殯葬業及設施，提供民眾優質殯葬服務，惟監督管理作業未盡周妥，亟待加強改善。

該局經管市立南區、新營福園、柳營祿園及鹽水壽園等 4 處殯葬專區及 33 座納骨堂(塔)(圖 2)，並為維護私立殯葬設施永續經營，保障民眾權益，列管 403 處私立殯葬設施經營業者及 12 座私立殯葬骨灰(骸)存放設施，要求按期提送相關收支管理報表，並定期辦理評鑑，以安定遺族心寧。經查執行情形，核有：1. 臺南市尚未依規定成立殯葬設施經營管理基金，要求殯葬設施經營業者提撥費率，影響民眾權益；2. 殯葬設施及回饋金運用情形未於機關網站充分公告，資訊未臻公開透明；3. 未依規

圖 2 臺南市殯葬專區及公立納骨堂(塔)分布情形

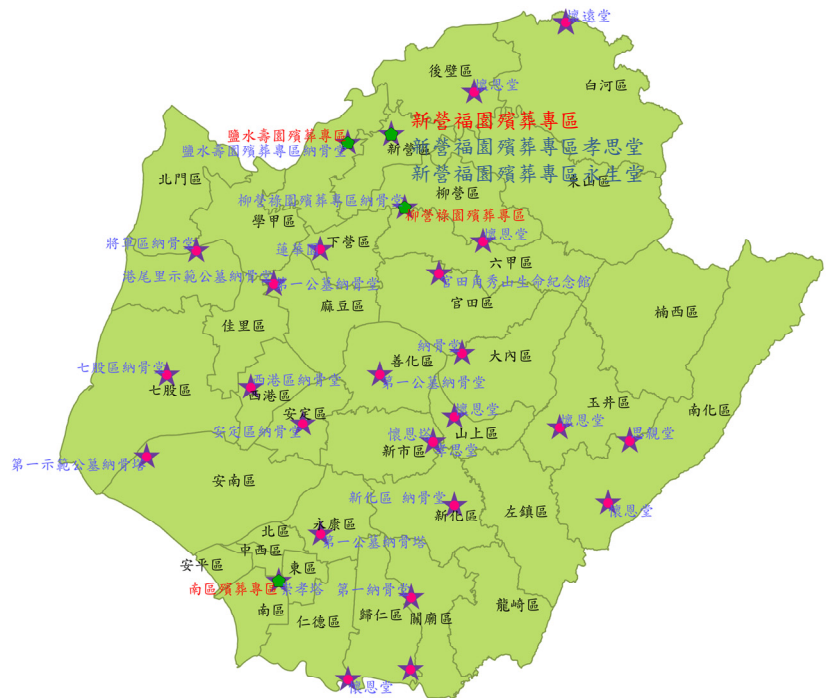

資料來源：整理臺南市政府民政局提供資料。

定積極督促私立殯葬設施經營業者訂定相關管理辦法及報送相關表報，監督管理未周延；4. 臺南市殯葬管理自治條例部分規定與中央法規或實際執行情形未合；5. 臺南市殯葬設施評鑑，僅以公私立骨灰(骸)存放設施為對象，未包括殯儀館、火化場等殯葬設施，未能達成全方位激勵及提升殯葬設施服務品質等情事，經函請檢討改善。據復：1. 將儘速依殯葬管理條例建置殯葬設施經營管理基金；2. 各區公所業已更正殯葬設施相關資訊及於官網公告殯葬回饋金運用情形，供民眾查詢，該局將定期查核各區公所登載情形，強化監督管理；3. 將依殯葬管理條例積極督促逐一輔導，對未配合改善之業者，將予以裁罰，確實落實及時資訊之掌握及監督管理；4. 將積極研議檢討法規之適正性，俾利業務執行有所準據；5. 將依據內政部評鑑考核項目辦理研議納入評鑑之項目。

(五)積極推動綠色環保多元葬法，植葬者 3 年免費，提升民眾植存意願，惟民眾接受度仍偏低，亟待加強行銷推廣。

為減少對環境破壞，節省土地資源，該局將推動多元葬法及低碳城市列為施政目標，並制定「臺南市低碳城市自治條例」，推廣環保葬法，目前推行環保自然葬者計有大內生命紀念園植存專區 1 處、無主骨灰(骸)灑葬專區 1 處及海上骨灰拋灑(海葬)等方式，並就植葬採 3 年免費之優惠措施，

提升民眾意願。經查執行情形，核有：1. 將多元葬法列為重大施政目標，植存量從 103 年底 148 位增至 105 年底 290 位，惟與臺南市火化場 105 年度火化量 14,530 位相較，比率僅 2%，又臺南市雖自 101 年 10 月 12 日公告劃定臺南市海上骨灰拋灑專區，惟至 105 年底尚無海葬案件，多元葬法接受度仍偏低；2. 內政部推廣現代綠色環保殯葬理念推動電子輓額系統，惟臺南市各殯葬園區尚未推動使用，未能達成低碳城市施政目標等情事，經函請檢討改善。據復：1. 將積極研謀海葬各項推廣措施，並持續推廣宣導植、海葬等環保自然葬政策；2. 106 年度已編列預算於 4 大殯葬專區增設電子輓額系統，並與內政部「電子輓額平台」接軌，以實現輓聯電子化之目標。

(六)為落實都市環境永續發展，推動建案放寬容積率公益回饋措施，惟執行情形未臻周妥，亟待研謀改善。

為落實都市環境永續發展理念，並兼顧公共利益及資源高效率，臺南市政府依 101 年度臺南市都市設計審議委員會第 2 次會議決議，訂定「臺南市公園道都市發展軸線容積率放寬基地都市設計審查原則」。建商為申請公園道基地擴大適用放寬容積率，提高其建案之容積率，依上開審查原則主動提供公益回饋措施。安平區公所 102 至 105 年 8 月底止經收公益回饋金 7 筆，金額計 649 萬餘元。經查執行情形，核有：1. 各建案之總樓地板面積，每 1 平方公尺回饋金額介於 15.15 至 34.14 元間，回饋金額差異頗大；2. 公所代辦公益回饋措施，取具買受人為建商而非公所之發票核銷經費等情事，經函請查明妥處。據復：1. 為避免繳納之履約保證金或捐贈款金額計算有差異情形，業已訂定「台南市安平區都市設計審議提供回饋措施作業要點」以茲遵循；2. 已檢討作業方式不再用非機關買受人抬頭發票作為經費核銷之憑證。

四、上年度重要審核意見追蹤查核情形

本處於民國 104 年度總決算審核報告列重要審核意見計有 6 項，經賡續追蹤查核實際辦理結果，經核仍待繼續改善者 1 項、已研謀改善或依改善措施持續辦理者 5 項(表 8)，其中仍待繼續改善者，經再研提審核意見 1 項通知檢討改善。

表 8 104 年度總決算審核報告所列民政局主管重要審核意見覆核辦理情形表

重 要 審 核 意 見 標 題	明 說
仍待繼續改善	
興建村里活動中心提供民眾各項集會、育樂活動空間，惟部分工程品質未臻完善及部分空間閒置或低度利用，亟待研謀改善。	因部分活動中心工程品質仍未臻完善，業再研提審核意見詳「三、重要審核意見(三)」
已研謀改善或依改善措施持續辦理	
(一)積極推動環保多元化葬法，火化場大體火化數量逐年增加，惟燃油採購未依政府採購法規定辦理，且油品驗收未確實，又未訂定卸油驗收作業規範，內部控制存有重大缺失，致油料長期短少未查覺，造成公帑鉅額損失，均待檢討改善。	
(二)發行市民手冊藉以提供市民全方位與便利的行動服務，惟手冊內容未盡符合民眾需求，又紙本發行數量偏高，亟待檢討俾符合低碳綠能施政願景。	
(三)政府為調解民事及告訴乃論之刑事案件紛爭，於鄉鎮市區公所設置調解委員會，惟部分案件處理時間延宕及調解成立比率偏低，亟待提升調解品質。	
(四)市政府及區公所設置法律扶助諮詢窗口，提供民眾必要法律扶助，惟執行情形間有制度規章未覈實修訂及諮詢時間安排欠周情事，亟待檢討加強辦理。	
(五)為有效管理空地訂定規範並劃設實施區域據以執行，惟空地管理及督導作業未臻完善，有待檢討改善。	

肆、地政局主管

地政局主管計有公務機關 1 個、非營業特種基金 1 個，各該單位決算、附屬單位決算非營業部分及重大公共建設計畫執行之審核情形如次：

一、單位決算部分

地政局主管僅臺南市政府地政局 1 個機關，下設鹽水、白河、麻豆、佳里、新化、玉井、歸仁、永康、臺南、安南、東南等 11 個地政事務所，掌理全市土地登記管理、地籍調查測量、土地徵收及撥用、地價查估及規定地價、市地重劃管理與區段徵收、土地資源開發等業務。茲將本年度決算審核結果說明如次：

(一)計畫實施之查核

業務計畫 4 項，下分工作計畫 12 項，包括辦理土地登記、地籍清理、土地測量、地價查估、地政資訊系統更新維護、早期農地重劃區農水路維護及更新等重要施政項目，其中已執行完成者 9 項，尚在執行者 3 項，主要係地政資訊系統、電腦設備與 ISMS 維護等採購案，及後壁(十二)等早期農地重劃區農水路更新改善工程未及於年度內辦理完成，須繼續執行。

(二)預算執行之審核

1. 歲入預算數 6 億 8,684 萬餘元，決算審核結果，審定實現數 6 億 2,706 萬餘元，應收保留數 7,536 萬餘元，主要係中央補助款尚待依工程進度核撥；合計決算審定數為 7 億 243 萬餘元，較預算超收 1,559 萬餘元(2.27%)，主要係違反區域計畫法等法規之罰鍰較預計增加。

2. 以前年度歲入轉入數計 2 億 7,807 萬餘元，決算審核結果，審定實現數 2 億 6,565 萬餘元(95.53%)；減免數 573 萬餘元(2.06%)，主要係中央補助款依工程實際結算金額核撥，註銷保留數；應收保留數 668 萬餘元(2.41%)，主要係應收未收行政罰鍰仍待繼續催繳。

3. 歲出預算數 12 億 3,650 萬餘元，決算審核結果，審定實現數 9 億 6,428 萬餘元(77.98%)，應付保留數 1 億 5,969 萬餘元(12.92%)，保留原因詳「(一)計畫實施之查核」；合計決算審定數為 11 億 2,397 萬餘元，較預算賸餘 1 億 1,252 萬餘元(9.10%)，主要係人事費節餘及早期農地重劃區農水路更新改善工程結餘。

4. 以前年度歲出轉入數計 1 億 7,256 萬餘元，決算審核結果，審定實現數 1 億 6,221 萬餘元(94.00%)；減免數 547 萬餘元(3.17%)，主要係早期農地重劃區農水路更新改善工程結餘款，無須支用予以註銷；應付保留數 488 萬餘元(2.83%)，主要係麻豆區埤頭排水小埤頭橋改建工程(附屬工程)尚未完成，仍須保留繼續執行。

二、附屬單位決算非營業部分

地政局主管僅臺南市實施平均地權基金 1 個作業基金。茲將本年度決算審核結果說明如次：

(一)計畫實施之查核

營運計畫主要有新營客運轉運中心、新營長勝營區、平實營區、永康砲校遷建暨創意設計園區及中國城暨運河星鑽地區等 13 項市地重劃、區段徵收開發業務，實施結果，實際數較原預計增加者 4 項，減少者 9 項，主要係新營長勝營區、平實營區、九份子、台南科學園區特定區暨優先發展

區、永康砲校遷建暨創意設計園區、南台南站副都心、永康物流及轉運專區、中國城暨運河星鑽地區及永康區新設鹽行國中暨附近地區等市地重劃、區段徵收開發業務，因工程進度落後、實際貸款利息及補償費較預計減少，致未達預計目標。

(二)餘絀之審定

決算審核結果，審定賸餘 4 億 3,869 萬餘元，較預算增加 802 萬餘元，約 1.86%，主要係開發業務行政作業費賸餘款轉雜項收入，暨補助已辦竣市地重劃及區段徵收開發區公共設施改善工程之結餘所致。

三、重大公共建設計畫執行部分

臺南市政府所屬各機關本年度重大公共建設計畫，經本處列管地政局主管執行部分計有 9 項(表 1)，本年度可支用預算數合計 18 億 3,825 萬餘元，實際執行數 7 億 410 萬餘元，執行率 38.30%，各項計畫年度預算執行率均未達 80%，主要係部分工程尚在辦理發包作業、辦理變更設計或廠商未提送估驗資料等所致，均有待賡續依計畫期程加速辦理。

表 1 地政局主管重大公共建設計畫預算執行情形表

單位：新臺幣千元、%

計畫名稱	計畫期程	計畫總經費	累計預定支用數	累計實際執行數	年度預算		
					可支用預算數	執行數	執行率
合計	計	7,224,913	2,536,796	1,267,730	1,838,258	704,106	38.30
1. 永康區新設鹽行國中暨附近地區區段徵收工程	10301-10906	1,730,740	14,722	—	6,112	—	—
2. 新營長勝營區市地重劃工程	10301-10712	204,002	3,426	—	2,552	—	—
3. 永康物流及轉運專區重劃區	10402-10612	229,540	67,855	2,560	64,418	1,703	2.64
4. 105 年度早期農地重劃區農水路更新改善計畫	10501-10512	137,126	137,126	26,364	137,126	26,364	19.23
5. 中國城暨運河星鑽地區案	10305-10712	466,510	189,913	53,218	158,385	38,324	24.20
6. 永康砲校遷建暨創意設計園區開發區段徵收工程	10406-11006	2,415,370	218,024	26,425	45,862	16,440	35.85
7. 臺南市第三期新營區客運轉運中心市地重劃工程	10108-10606	319,743	319,743	119,064	278,537	106,488	38.23
8. 臺南市第二期平實營區市地重劃計畫	10312-10606	817,043	776,185	350,947	667,203	285,448	42.78
9. 南台南站副都心區段徵收公共工程	9912-10512	904,838	809,802	689,148	478,060	229,337	47.97

資料來源：整理自臺南市政府提供資料。

四、重要審核意見

(一)已列管徵收及撥用土地後續使用情況，惟間有逾徵收計畫使用期限尚未使用或尚未變更編定等情事，亟待積極辦理，以提升土地使用效益。

近年來臺南市政府為興辦交通及水利等事業，依法徵收私有土地或撥用公有土地。根據該局「103至105年度核准一般徵收及撥用土地明細表」，一般徵收及撥用土地計372案、2,170筆土地，面積計362.1611公頃。經查徵收及撥用作業執行情形，核有：1. 已列管徵收土地後續使用情況，惟間有逾徵收計畫使用期限尚未使用，未積極督促需用土地人依徵收計畫辦理，或檢討興辦事業計畫，未能發揮土地徵收效益；2. 已設置「土地徵收專區」揭露一般徵收案件相關資訊，惟未即時掌握工程進度以更新資訊，或揭露資訊錯誤，影響民眾獲取正確資訊；3. 核准徵收計畫後，辦理公告徵收作業時程逐年縮短，惟仍有部分案件未即時重新辦理市價查估作業，致延宕公告徵收時程；4. 已訂定補償費保管專戶清查計畫，清查受補償人通知送達情形，惟清理進度落後；5. 部分已撥用土地尚未辦理變更編定或用途等情事，經函請檢討改進。據復：1. 已函請需用土地人積極依徵收計畫使用，或研謀因應措施，或辦理撤銷(廢止)徵收；2. 已修正或更新「土地徵收專區」之土地徵收案件相關資訊，並加強徵收管理系統操作人員之訓練；3. 已函請需用土地人嗣後應預為辦理公告徵收前置作業，以縮短公告徵收時程；4. 將加強清理進度，以維護受補償人權益；5. 已函請需用土地人儘速辦理變更編定及用途。



歸仁污水下水道系統徵收計畫用地未使用

(圖片來源：臺南市政府水利局提供)

(二)地籍及土地登記業務經內政部考評優等，並推動多項跨縣市及跨所收件服務便民措施，惟執行情形仍未周妥，有待研謀改善，以提升服務品質。

該局為推動地政業務跨域合作，強化便民服務，於104年3月訂定「臺南市政府地政局所屬地政事務所與各縣(市)政府地政事務所跨域合作提供便捷服務作業計畫」，持續推動「跨所登記作業」、「跨機關整合服務代收件」及「遠途先行審查」等多項便民服務措施，藉由跨域合作相互協助辦理代收件服務，民眾滿意度甚高。經查各地政事務所本年度代收跨縣市地政案件計2,268件，其他縣市代收臺南市地政案件計4,768件，地籍及土地登記業務經內政部考評優等。經查執行情形，核有：1. 部分地政事務所未開放「未辦繼承登記專區QR Code行動查詢」等便民服務；2. 各地政事務所平均服務人數及受理業務量勞逸不均(圖1)，未適時檢討調整人力配置；3. 受理民眾申請代收

跨縣市或外縣市代收臺南市地政業務，部分案件未於「跨縣市代收案件簽收系統」簽收；4. 市民無法申辦先行審查登記案件，未能節省交通時間與費用；5. 問卷調查民眾對地政事務所服務滿意度，間有民眾希望增加所有權或他項權利拋棄等登記項目，建請參考其他縣市增加服務項目；6. 已提供多元管道繳納地政規費服務，尚未開放普及率較高之電子票證，繳費便利性仍不足等情事，經函請檢討改善。據復：1. 部分便民服務措施已全面開

放各地政事務所辦理，並加強高齡人口、交通不便等地區提供預約諮詢、到府服務、未辦繼承登記專區 QR Code 行動查詢及成立地政行動列車等便捷服務；2. 將適時依「臺南市政府地政局所轄各地政事務所員額配置基準」檢討各地政事務所人力配置；3. 將進行清查補正，並建請內政部增設系統警示功能，以避免漏簽收情事再次發生；4. 將研議增加市民案件先行審查項目；5. 開放 150 項以上登記業務提供跨所服務，並訂定「臺南市政府地政局實施全功能稅務櫃計畫」及通報稅捐機關逕行辦理課徵相關稅目，以提升地政服務便利性；6. 將與臺灣銀行合作推動手機行動支付地政規費，並規劃於 107 年度納入 e-Bill 全國繳費網等手機付費及悠遊卡等電子票證支付方式。

(三)市地重劃業務經內政部考評優等，惟部分都市計畫區土地閒置已久未辦理市地重劃或不利市地重劃，亟待檢討改善，以有效開發土地，促進都市發展。

臺南市實施平均地權基金本年度賡續辦理新營長勝營區等 7 個市地重劃開發案，截至 12 月底，開發土地面積計 305.36 公頃，

預計重劃完成可無償取得公共設施用地約 101.50 公頃，重劃業務獲內政部考評優等。經查土地開發業務執行情形，核有：1. 安南區部分區域閒置已久，仍未依都市計畫規定辦理市地重劃開發，影響地主權益(表 2)；2. 部分土地依都市計畫規定應以市地重劃方式開發，惟存有不利市地重劃之條件，未適時於都市計畫通盤檢討提案討論；3. 九份

圖1 105年度各地政事務所平均每位承辦人土地登記件數統計表

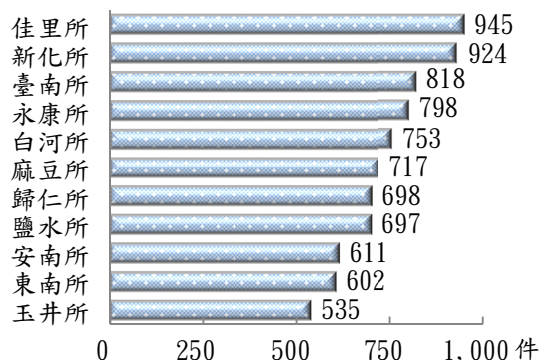

資料來源：整理自臺南市政府地政局提供資料。

表 2 安南區都市計畫開發情形表

單位：公頃

都 市 計 畫 名 稱	發 布 實 施 日 期	面 積		
		應開發	已開發	未開發
合 計		183.51	14.7	168.81
A19：臺南市安南區港仔西(含第三、四期發展區部分)細部計畫	92.1.6	24.05	—	24.05
A22：擬定臺南市安南區(學東里、砂崙里、青草崙地區原農漁區變更為住宅區)細部計畫	92.1.6	57.78	—	57.78
A23：擬定臺南市安南區(土城地區原農漁區變更為住宅區)細部計畫	92.1.6	28.51	—	28.51
A26：擬定臺南市安南區(農場寮地區原農漁區變更為住宅區)細部計畫	91.2.25	12.99	—	12.99
A27：擬定臺南市安南區(海佃路二段兩側地區)細部計畫	92.1.6	60.18	14.7	45.48

註：1. 上表所列市地重劃主辦單位為臺南市政府。

2. 資料來源：整理自 102 年 10 月 21 日變更臺南市安南區都市計畫(細部計畫)通盤檢討案資料。

子及水交社(東北)市地重劃區土地完成點交後，逾期仍未辦理結算公告，或未函報中央主管機關備查等情事，經函請檢討改善。據復：1. 因人力不足無法負荷所有待開發之市地重劃區，將積極辦理，以維護地主權益；2. 因建物密集及零碎分散，致難以實施市地重劃之地區，將適時於辦理通盤檢討或專案規劃時提出討論；3. 九份子及水交社(東北)市地重劃區將分別於 106 年底前完成財務結算，或俟成果報告印製後函報內政部備查。

(四)積極建置地籍圖資地理資訊系統等開放民眾查詢應用，惟執行情形未臻完善，有待檢討加強，以提升資訊透明度及建置效益。

配合中央國土資訊建置政策，該局積極辦理「地理資訊倉儲平臺整體規劃委託專業服務案」，除運用內政部開發之地政整合系統外，並建置「臺南多目標地籍圖資地理資訊系統」等 11 項資訊應用系統，103 至 105 年度建置資訊系統等費用計 2,208 萬餘元，部分資訊系統已於該局全球資訊網開放，發揮資訊分享效益。經查執行情形，核有：

1. 部分資訊系統仍未置於該局全球資訊網，行政資訊透明化程度仍不足；2. 建置「臺南市地政 e 網通」行動智慧 APP，方便民眾隨時隨地查詢各項地籍資料及合法不動產從業人員資訊，惟未建立使用者意見回饋或問題諮詢等功能，致

使用人數不高；3. 已對資訊系統使用者設定使用權限，惟部分人員已離職，未取消系統權限，衍生資訊安全風險；4. 已辦理資訊安全教育訓練，惟部分人員未接受資安宣導課程，或部分科室未回報完訓人員名冊，管控機制未臻落實等情事，經函請檢討改善。據復：1. 各資訊系統已連結於該局全球資訊網首頁\便民服務\查詢系統項下，以利民眾查詢；2. 將依 APP 使用者之回饋意見檢討調整功能，並於相關地政活動時加強宣導，以提升使用率；3. 已清查並取消離職人員之系統使用權限，部分系統將導入市府公務入口網單一登入機制，以避免離職人員繼續使用系統，造成資訊安全風險；4. 將修改回報表單格式，並主動追蹤回報情形，確認回報資訊之正確性及落實資訊安全宣導訓練。

(五)辦理區段徵收及市地重劃開發業務，以活化土地利用，惟執行情形未為周妥，亟待檢討改善。

臺南市實施平均地權基金本年度持續辦理區段徵收及市地重劃等業務，藉由都市計畫之規劃，積極推動市政重大建設土地開發，透過實質開發取得各項公共設施用地，活化土地利用，促進地方經濟建設與繁榮，創造優質樂活的居住環境。截至本年底，待處分可供建築用地及抵費地計有 127 筆，面積計 552,054.09 平方公尺，部分土地編定為公園綠地或機關用地等，本處以前年度已通知



臺南多目標地籍圖資地理資訊系統網頁

(圖片來源：臺南市政府地政局全球資訊網)

該局督促管理(或需地)機關分年編列預算價購、或配合現地納入都市計畫檢討變更使用分區。經查相關土地處分及管理情形，核有：1. 安平水景公園區段徵收案部分土地使用現況與使用分區不符，未積極洽請相關單位妥處；2. 安平水景公園區段徵收案部分土地已循都市計畫變更使用分區，惟需地機關迄未辦理有償撥用；3. 重劃區抵費地標售、標租及設定抵押權作業迄未訂定相關作業規範，且內部控制措施闕如等情事，經函請檢討改善。據復：1. 已函請都市發展局錄案，俟「臺南市安平港歷史風貌園區特定區計畫」辦理通盤檢討時提案討論；2. 已再次函請需地機關辦理有償撥用；3. 將積極訂定相關標售作業規範，並納列內部控制評核重點。

五、上年度重要審核意見追蹤查核情形

本處於民國 104 年度總決算審核報告列重要審核意見 6 項，經賡續追蹤查核實際辦理結果，經核均已研謀改善或依改善措施持續辦理(表 3)。

表 3 104 年度總決算審核報告所列地政局主管重要審核意見覆核辦理情形表

重	要	審	核	意	見	標	題	說	明
已研謀改善或依改善措施持續辦理									
(一)辦理不動產成交案件登錄及不動產經紀業與地政士業務查核，以提高公開資訊之正確性及保障不動產交易安全，惟部分查核作業未符比例原則、未有基準或未合規定，裁處案件亦未管控，亟待檢討改善，以健全不動產交易市場。									
(二)土地使用編定管制業務經內政部考評均為優等，惟部分違規裁處案件行政程序未完備或未賡續複勘，鼓勵各區公所主動查報之激勵因素不足，有待檢討改善。									
(三)圖解數化地籍圖整合建置及都市計畫地形圖套疊作業獲中央評核甲等或優等，惟圖籍整合及測量儀器校正作業未盡周妥，允宜檢討改善，以提升套疊品質。									
(四)市地重劃業務獲內政部考評特優，惟部分重劃區開發案進度落後、待售抵費地及應收差額地價管控機制未臻完善，有待研謀改善，以促進都市健全發展。									
(五)為改善整體居住環境興辦臺南市第二期平實營區市地重劃區工程，惟執行情形未盡周妥，亟待檢討改進。									
(六)辦理市地重劃抵費地標售作業，以增進重劃之財務效益，惟部分抵費地遭占用未積極處理，標售作業亦欠嚴謹，有待檢討改善。									

伍、消防局主管

消防局主管僅臺南市政府消防局 1 個機關，掌理災害預防、災害搶救及緊急救護等業務。茲將本年度決算及重大公共建設計畫執行之審核情形說明如次：

(一)計畫實施之查核

業務計畫 3 項，下分工作計畫 3 項，包括實施災害預防宣導、加強救災訓練及危險物品管理、消防分隊辦公廳舍車庫新(擴)建及消防設備採購、增進救災功能、減少災害損失等重要施政項目，均尚在執行，主要係消防車採購及第一救災救護大隊鹽水分隊辦公廳舍車庫等工程尚未完成，須繼續執行。

(二)預算執行之審核

1. 歲入預算數 1,735 萬餘元，決算審核結果，審定實現數 2,978 萬餘元，應收保留數 164 萬餘

元，主要係違反消防法等罰鍰尚未收繳；合計決算審定數為 3,142 萬餘元，較預算超收 1,406 萬餘元(81.05%)，主要係購置消防車等採購案件，沒入廠商履約保證金。

2. 以前年度歲入轉入數計 2,886 萬餘元，決算審核結果，審定實現數 143 萬餘元(4.95%)；減免數 228 萬餘元(7.93%)，主要係應收罰鍰逾執行時效註銷；應收保留數 2,514 萬餘元(87.12%)，係中央補助款依工程進度核撥。

3. 歲出原編預算數 16 億 2,261 萬餘元，因辦理第一救災救護大隊鹽水分隊辦公廳舍興建用地文化遺址搶救、採集作業及永華辦公大樓電梯控制系統設備更新經費不足，經動支第二預備金 572 萬餘元，合計預算數 16 億 2,834 萬餘元，決算審核結果，審定實現數 13 億 9,998 萬餘元(85.98%)，應付保留數 1 億 5,349 萬餘元(9.43%)，保留原因詳「(一)計畫實施之查核」；合計決算審定數為 15 億 5,348 萬餘元，較預算賸餘 7,485 萬餘元(4.60%)，主要係人事費節餘。

4. 以前年度歲出轉入數計 2 億 3,619 萬餘元，決算審核結果，審定實現數 1 億 2,728 萬餘元(53.89%)；減免數 63 萬餘元(0.27%)，主要係耐震補強等工程結餘款，無需支用註銷；應付保留數 1 億 828 萬餘元(45.84%)，主要係市定古蹟原台南合同廳舍修復工程及第五救災救護大隊暨大橋分隊辦公廳舍車庫新建工程等案尚未完成，仍須保留繼續執行。

(三)重大公共建設計畫執行部分

臺南市政府所屬各機關本年度重大公共建設計畫，經本處列管消防局主管執行部分為市定古蹟原台南合同廳舍修復工程及救護大隊分隊辦公廳舍車庫新建工程等 2 項計畫，計畫期程分別自 103 年 12 月至 106 年 2 月及 102 年 1 月至 106 年 12 月，計畫總經費合計 2 億 1,270 萬元，累計預定支用數 1 億 9,730 萬元，累計實際執行數 4,304 萬餘元；本年度可支用預算數合計 1 億 8,772 萬餘元，實際執行數 3,348 萬餘元，執行率 17.84%，年度預算執行率均未達 80%，主要係因原監造單位延宕辦理變更設計致終止服務契約重新發包及工程採購多次流標、開工後發現文化遺址或建物拆解後與設計圖說不符而辦理變更設計等所致，有待賡續依計畫期程加速辦理。

(四)重要審核意見

1. 災害搶救業務連續 6 年經中央評鑑優等，惟消防水源整備運用及消防栓管理維護情形未臻周延，有待研謀改善，以維護民眾生命及財產安全。

該局為有效運用各項消防水源，確實掌握水源狀況，以迅速撲滅火災，將損失減至最低，維護市民生命財產安全，各年度均訂定消防水源管理計畫。截至本年底止，地上式及地下式消防栓計 12,783 支、蓄水池 826 處、游泳池 43 處、深水井 8 口及其他消防水源 121 處。災害搶救業務連續 6 年經中央評鑑為優等。經查執行情形，核有：(1)運用地理資訊系統套疊消防栓設置地點發現，部分地區人口密度差異甚鉅，惟消防栓數量相同，消防水源相對不足地區未增設消防栓(圖 1)；(2)

已將長期照顧服務機構納列高危險特定區域清冊，定期辦理火災搶救演練，惟部分老人養護中心或護理之家 200 公尺內無消防栓；(3) 已積極執行消防水源管理計畫，惟部分里行政區域內或無消防栓，或僅有 1 支，未研謀適當替代方案，或積極尋求其他替代水源；(4) 待修復之消防栓數量已逐年下降，惟部分消防栓修復期間冗長，未能保持隨時堪用狀態，且未積極加強與台灣自來水公司(下稱自來水公司)之橫向聯繫機制，以縮短修復期程；(5) 已籌編預算補助增設消防栓，惟未加強跨局處之聯繫，以獲知路平專案預計施作地點，或土地所有權人等資訊，作為增設消防栓地點之參考；(6) 未積極促請自來水公司檢送增設消防

栓資料，俾及時更新消防水源管理系統資訊等情事，經函請檢討改善。據復：(1) 將參考人口密度、建築物型態及區域特性等統計數據，作為評估增設消防水源之準據；(2) 將與自來水公司評估於長期照護機構鄰近處增設消防栓，並輔導長期照護機構業者熟悉消防安全設備操作與自衛消防搶救能力，定期辦理消防安全設備檢修申報；(3) 將加強輔導位處偏鄉、人口分布零星或山路狹小消防車無法通行等地區，安裝住宅用火災警報器及簡易式滅火器，提升自主滅火能力，並加強辦理火災演練；(4) 每半年與自來水公司協商消防栓維修進度，避免維修期程過長；(5) 將與工務局、自來水公司協商路權管理，並以公用地為消防栓設置地點，提高消防栓增設完成率；(6) 已請自來水公司儘速檢送消防栓施作清冊，以更新消防水源管理系統，作為救災參考。

2. 緊急救護業務榮獲臺灣健康城市暨高齡友善城市創新成果獎，惟執行情形仍有待改進空間，以強化救護效能。

該局設有 7 個救災救護大隊，下設 7 個專責救護隊與 53 個分隊，截至本年底止，實際執行救護人員 694 人、救護車輛 85 輛(含備用救護車)，積極辦理各級救護技術員複訓及高級救護技術員訓練，並強化救護車裝備，以提升緊急救護品質。該局緊急救護出勤次數由 100 年度 81,894 次，逐年增加至本年度 94,182 次，顯示緊急救護對民眾之重要性。到院前心肺功能停止傷病患(OHCA)急救成功率由 100

圖 1 臺南市消防栓數量及人口密度前 10 名之里分布圖

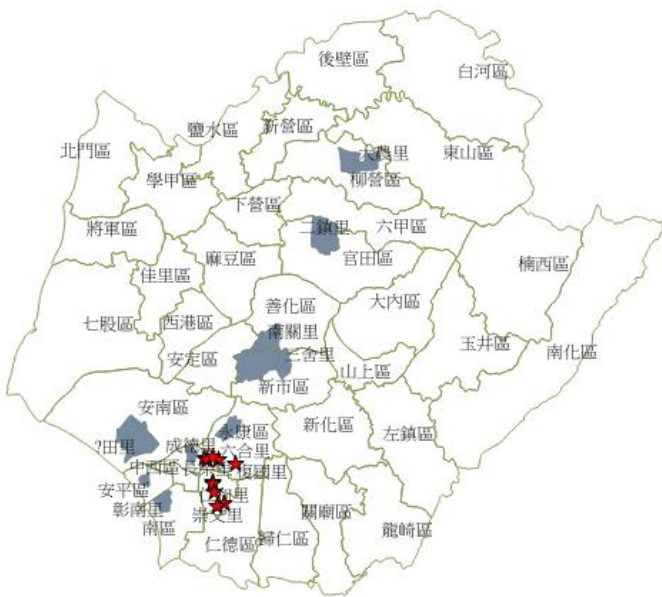

註：1. 星號為人口密度前 10 名之里，灰色區塊為消防栓數量前 10 名之里。
2. 資料來源：整理自臺南市政府消防局及民政局提供資料。

表 1 緊急救護情形表

單位：件、人、%

年度	項目 救護 件數 (1)	到院前心肺功能停止傷病患		
		救護 人數 (2)	急救成功 人數 (3)	成功率 (4)=(3)/(2)
100	81,894	1,560	281	18.01
101	84,430	1,509	330	21.87
102	86,509	1,552	360	23.20
103	91,745	1,576	364	23.10
104	93,847	1,623	374	23.04
105	94,182	1,715	395	23.03

資料來源：整理自臺南市政府消防局提供資料。

年度 18.01% 提升至本年度 23.03% (表 1)，並榮獲 2016 年第八屆臺灣健康城市暨高齡友善城市創新成果獎-健康城市安全獎。經查執行情形，核有：(1)間有救護車派遣時間距出動時間與規定不符；(2)近年救護出勤救護人次逐年遞增，消防救護人力運用及資源分配負擔更形加重，惟緊急救護空跑率偏高，或間有非屬緊急救護之傷病患，或要求送至救護區以外之醫療機構等救護案件；(3)已積極設置專責救護隊，惟部分分隊救護比率偏高，鄰近未設置專責救護隊；(4)已建置「耗材管理系統」管理救護耗材，惟部分藥品管理未臻妥適；(5)各分隊執行救護勤務後登錄緊急醫療管理等系統耗時，相關行政作業流程未簡化；(6)未檢視救護車輛使用狀況及需求妥為配置，致部分備用救護車維修費用偏高；(7)訂定各項業務評鑑，以強化各大隊緊急救護業務，惟督導考核未臻確實；(8)部分消防救護車輛未依規定申請免徵使用牌照稅，徒增經費支出；(9)雖已成立公務車輛事故處理小組，惟未將協助同仁處理事故賠償事宜及慰問受傷人員納為辦理項目等情事，經函請檢討改善。據復：(1)將於 119 救災救護派遣系統增設預警及主動檢視監測功能，督促各分隊依規定時間內出勤；(2)加強宣導民眾珍惜緊急救護資源、勿濫用 119 救護車，並將配合內政部消防署(下稱消防署)規劃到院前檢傷分類後送作業；(3)將衡量各大隊轄區緊急救護需求，適時設置專責救護隊；(4)將加強救護耗材、藥品數量及效期管理，不定期至各大(分)隊辦理抽(複)查管理情形，列入年度考核成績，並於耗材管理系統增設耗材效期欄位，以有效掌控各類耗材及藥品效期，及時汰換；(5)已規劃建置「救護紀錄表 E 化暨雲端系統」俾提升工作效率；(6)維修費偏高之備用救護車將優先汰換；(7)嗣後將載明督導考核發現之缺失，督請各該大隊據以檢討改善；(8)已向監理機關變更為消防勤務車，據以申請免繳牌照稅；(9)將依規定增訂「公務車輛交通事故處理小組」辦理項目。

3. 加強重大災害搶救區域聯防相互支援協定簽訂，惟執行情形未盡周延，有待研謀改善，以應緊急救災需要。

颱風與地震等天然災害為臺灣特性，加上都市化快速發展，環境的脆弱性增加，造成近年來災害頻率與規模都有增大趨勢，疫災與重大公共安全事故等潛在威脅亦與日俱增，市縣政府如何快速執行應變工作是目前重要的課題。該局 102 年度起與臺北市等 19 個市縣簽訂區域聯防相互支援協定，並與台灣電力公司嘉南供電區營運處等 8 家公共事業訂定有關災害防救相互支援協定。經查執行情形，核有：(1)未事先評估地理位置、災害特性及救災資源等事項，妥為規劃與其

圖 2 臺南市與其他市縣簽定聯防支援協定暨救災支援圖



他市縣政府相互支援區域；(2)無專責單位負責聯繫協調支援協定事宜，未能有效規劃區域聯防機制的資源；(3)已積極與雲嘉縣市政府召開聯合會議，惟未與其他市縣召開會議討論支援協定事宜或辦理聯合演練；(4)國外救災隊伍支援各市縣政府救災，允宜報請消防署擔任連絡窗口，評估是否需要接受國際援助，並建立國際救援機制等情事，經函請檢討改善。據復：(1)已將臺南市 37 區劃分為 7 大區域，依轄區地理位置、交通狀況與臺北市等 19 個市縣簽訂相互支援協定(圖 2)；(2)平時由救災救護指揮中心聯繫協調，災時則由災害應變中心負責；另將建議支援協定規劃運作事宜統一由行政院與各市縣之災害防救辦公室統籌規劃辦理；(3)將定期召集全國各市縣協商支援協定簽訂與各項救災資源分配事宜，並與各市縣辦理聯合演練；(4)將建議消防署於災時擔任國際救援單位之聯絡窗口，同時辦理派遣任務、資源分配及交通後勤等工作事宜。

4. 災害防救深耕計畫連續 2 年經內政部評鑑為特優，惟部分區公所執行情形未為周妥，亟待研謀改善，以健全災害防救效能。

該局接受消防署 103 至 105 年度補助辦理「災害防救深耕第 2 期計畫」(期程 103 至 106 年度)經費計 3,145 萬餘元，以建立區層級災害防救體制，冀達成強化基層災害防救運作能力等計畫目標，104 及 105 年度經內政部評鑑特優。經查執行情形，核有：(1)部分區公所未依規定期限檢討修正地區災害防救計畫，或報請災害防救會報備查；(2)部分行政區地震避難收容處所並無規劃室內場所，影響短、中、長期收容安置作業；(3)部分避難收容處所安全性欠佳，或設備不足，影響避難收容處所之功能；(4)編印市民防災手冊強化民眾防救災意識及自救能力，並提供民眾災後復原及申請政府協助的各種社會救助途徑，惟未訂定相關防救災害對策，納入臺南市地區災害防救計畫等情事，經函請檢討改善。據復：(1)已請尚未依規定期限修正之區公所儘速辦理修正，預計於 106 年下半年災防會報核定並陳報市府備查；(2)柳營區之柳營聯合活動中心等已規劃設置地震災害之室內避難場所，作為複合式災害避難收容處所；(3)已函請各區公所逐年編列預算辦理收容處所耐震評估，並配合災害潛勢圖資，重新擇選設備齊全、安全性較佳之處所作為收容處所；(4)已於辦理本年度臺南市地區災害防救計畫增修委託勞務服務案時，納列 0206 地震(土壤液化)、生物病原及工業管線等災害防救對策，以健全災害防救體系。

5. 積極維護市定古蹟加強活化效益，辦理原台南合同廳舍修復工程，惟執行情形未盡周妥，亟待檢討改進。

原台南合同廳舍於 27 年興建完成，經原臺南市政府 87 年核定為市定古蹟，因年代久遠，建築物外牆、構件、管線均已老舊，該局前於 102 年 8 月 21 日報請文化部文化資產局納入「103 年度 B 類有形文化資產(古蹟歷史建築)『文化資產保存維護計畫』」項下，核定修復計畫經費 5,110 萬元辦理「市定古蹟原台南合同廳舍修復工程」，決標金額 4,512 萬元，104 年 2 月 14 日開工，工期 500 日曆天。經查執行情形，核有：(1)監造單位延宕辦理變更設計，肇致終止委託服務契約，工程停

工逾 10 個月，執行進度嚴重落後；(2)原設計預算書圖漏列項目且與現況不符，致須辦理變更設計，未檢討設計單位責任；(3)合同廳舍古蹟建築未投保地震險；(4)拆除有價廢料未估價列入標單，以明確權利等情事，經函請檢討改善。據復：(1)已重新招標，並積極辦理變更設計；(2)已委託律師進行訴訟，俾確保權益；(3)預計 107 年 6 月完工後，再辦理地震保險；(4)已請監造單位於變更設計列明。



原台南合同廳舍消防分隊

(圖片來源：文化部文化資產局網站)

6. 加強提升消防辦公廳舍功能，興辦第三救災救護大隊暨佳里分隊辦公廳舍車庫新建工程，惟執行情形未臻積極周延，有待檢討改進。

該局第三救災救護大隊暨佳里分隊辦公廳舍係於 80 年興建完成，2 層樓構造空間不足且老舊，於 921 地震後列為危樓，爰規劃興建 4 層樓之鋼筋混凝土建築物，102 至 104 年度編列預算計 3,500 萬元辦理「第三救災救護大隊暨佳里分隊辦公廳舍車庫新建工程」，因規劃設計時發現地質軟弱，變更為筏式基礎並施築基樁，追加預算 300 萬元，104 年 5 月 12 日決標，金額 3,490 萬元，同年 9 月 26 日開工，工期 300 日曆天。



基樁施工偏心誤差

(圖片來源：臺南市政府消防局提供)

經查執行情形，核有：(1)招標作業長達 11 個月餘，並減項發包，採購效率偏低；(2)基樁施工偏心誤差尚未檢討結構安全；(3)鋼筋施作方式與契約圖說規定不符；(4)天花板上之牆面設計水泥粉刷及水泥漆，涉不經濟等情事，經函請檢討改善。據復：(1)爾後依政府採購法規定參考行政院公共工程委員會價格資料庫編列工程概算，並制定公文稽核及懲處等制度；(2)已委請結構技師簽證，並要求監造人員加強督導結構體施作；(3)已扣減各樓層柱構件鋼筋原計列之搭接長度及溢列數量，計扣減 13 萬餘元；(4)已變更設計減作牆面水泥粉刷及水泥漆等數量，減少 7 萬餘元。

(五)上年度重要審核意見追蹤查核情形

本處於民國 104 年度總決算審核報告列重要審核意見 4 項，經賡續追蹤查核實際辦理結果，經核均已研謀改善或依改善措施持續辦理(表 2)。

表 2 104 年度總決算審核報告所列消防局主管重要審核意見覆核辦理情形表

重	要	審	核	意	見	標	題	說	明
已研謀改善或依改善措施持續辦理									
1. 為健全國定古蹟及歷史建築物災害應變管理機制，主動向行政院文化建設委員會提報臺南市國定古蹟設置防災設備設施機具3年中程計畫，惟辦理採購流程未臻周妥，有待檢討改善。									
2. 市政府推動陽光電城計畫，惟其辦理太陽能光電設備火警救災未臻周延，有待研謀改善，以確保救災人員安全。									
3. 辦理消防安全檢查及防災宣導業務，經消防署評鑑為優等，惟部分列管場所未辦理複查，或違法旅宿業未納管及住宅用火災警報器設置比率偏低等情形，亟待研謀改善，以確保民眾安全。									
4. 積極推動防災教育館雙語化宣傳，惟部分設備損壞未維修，且參觀對象以學生為主，與設置目標未合，允宜加強宣導民眾參訪。									

陸、稅務局(財政稅務局)主管

稅務局主管僅臺南市政府稅務局(105 年 7 月 6 日整併原臺南市政府財政處，改制為財政稅務局)1 個機關，下設臺南、安南、新營、新化、佳里等 5 個分局，掌理地方稅捐稽徵業務，兼受財政部之指揮監督。茲將本年度決算審核結果說明如次：

(一)計畫實施之查核

業務計畫 3 項，下分工作計畫 3 項，包括辦理地方稅捐稽徵及欠稅清理與防止等重要施政項目，其中已執行完成者 2 項，尚在執行者 1 項，係電腦設備購置未及於年度內辦理完成，須繼續執行。

(二)預算執行之審核

1. 歲入預算數 203 億 7,110 萬餘元，決算審核結果，審定實現數 217 億 3,340 萬餘元，應收保留數 7 億 1,097 萬餘元，主要係地價稅等稅捐尚待執行；合計決算審定數為 224 億 4,437 萬餘元，較預算超收 20 億 7,326 萬餘元(10.18%)，主要係公告地價調高，致稅收較預計數增加。

2. 以前年度歲入轉入數計 8 億 2,821 萬餘元，決算審核結果，審定實現數 3 億 5,089 萬餘元(42.37%)；減免數 9,429 萬餘元(11.38%)，主要係解除土地買賣或贈與契約等，註銷土地增值稅查定稅額；應收保留數 3 億 8,302 萬餘元(46.25%)，係使用牌照稅等稅捐仍待執行。

3. 歲出預算數 5 億 8,465 萬餘元，決算審核結果，審定實現數 5 億 6,315 萬餘元(96.32%)，應付保留數 31 萬餘元(0.05%)，保留原因詳「(一)計畫實施之查核」，合計決算審定數為 5 億 6,347 萬餘元，較預算賸餘 2,118 萬餘元(3.62%)，主要係人事費及各項業務結餘。

(三)重要審核意見

1. 加強各項稅籍清查作業，開徵件數逐年增加，中央考核成績優良，惟部分稅捐稽徵作業未盡周延，尚待檢討改進，以符租稅公平。

該局為加強稅籍清查作業，除逐年分區清查轄屬課稅主體稅籍資料外，並積極運用各項外部單位通報資料以釐正稅籍，俾掌握稅源，遏止逃漏稅，增裕庫收，近 5 年度開徵件數，由 101 年度

196 萬餘件增加至 105 年度 216 萬餘件，增加比率 10.13%，經財政部評核為「房屋稅稅籍及使用情形清查作業」甲組第 1 名及「地價稅稅籍及使用情形清查作業」甲組第 3 名，成績優良。本年度稅課收入實徵數 219 億 5,361 萬餘元，較預算超收 20 億 7,326 萬餘元，約 10.18%，惟較 104 年度 219 億 9,732 萬餘元，減少 4,370 萬餘元(圖 1)。經查各項稅捐核課情形，核有：(1)房屋稅：部分房屋以自用住宅稅率核課，惟有租賃公證合約或有租賃情形；房屋有

營業設籍登記惟仍以住家用或非住家非營業用稅率核課；工廠登記之房屋按住家用或非住家非營業用稅率核課；建物以營業減半稅率課徵房屋稅，惟減半面積超過主管機關核准面積；工廠已歇業或廢止仍以減半稅率核課；核課總面積少於土地登記總面積；公有房屋作為辦公或其員工宿舍使用而免徵房屋稅，惟有出租情形；(2)地價稅：部分土地核准以自用住宅用地稅率核課，惟地上房屋以營業用或非住非營業稅率核課或有出租行為；納稅義務人戶籍已遷出未符合自用住宅資格，惟仍以優惠稅率核課；合法生產中工廠，核准工業用地稅率面積大於工廠登記面積；已公告廢止或歇業工廠仍以工業用地稅率核課；公有土地出租或被占用仍免徵；稅地種類為”0”代號之免徵地價稅土地，未列明免徵條款；(3)使用牌照稅：部分身心障礙者不具資格或已死亡，惟車輛仍免徵；欠繳使用牌照稅車輛，仍有路邊停車紀錄，惟未依規定處以罰鍰；欠繳使用牌照稅車輛仍於公共道路使用並違規，惟未依規定處以違章裁罰；逕行註(吊)銷牌照之車輛中，仍有路邊停車及交通違規紀錄，惟未依規定處以違章裁罰；(4)娛樂稅：須核課娛樂稅且尚在營業之營業人，未有繳納娛樂稅紀錄等情事，經函請查明妥處。據復：(1)至(4)經清查結果，已釐正稅籍資料，並依法開單補徵稅款計 820 萬餘元。

2. 積極辦理地方稅欠稅防止及清理作業，經中央考核成績甲組第 2 名，惟清理作業仍未理想，尚待加強辦理。

該局為提升地方稅徵起率，積極辦理地方稅欠稅防止及清理工作，擬訂欠稅清理計畫加強辦理欠稅清理、稅籍釐正及繳款書送達取證，協調地政及戶政機關，運用產權及戶籍異動資料及時釐正稅籍，掌握並查報欠稅人財產及所得資料防止欠稅。本年度「清理欠稅競賽」經財政部評定為地方稅捐稽徵機關甲組第 2 名，成績頗佳，惟本年底未徵起數 187,172 件、13 億 3,507 萬餘元，較 104

圖 1 臺南市各項稅捐實徵件數及金額

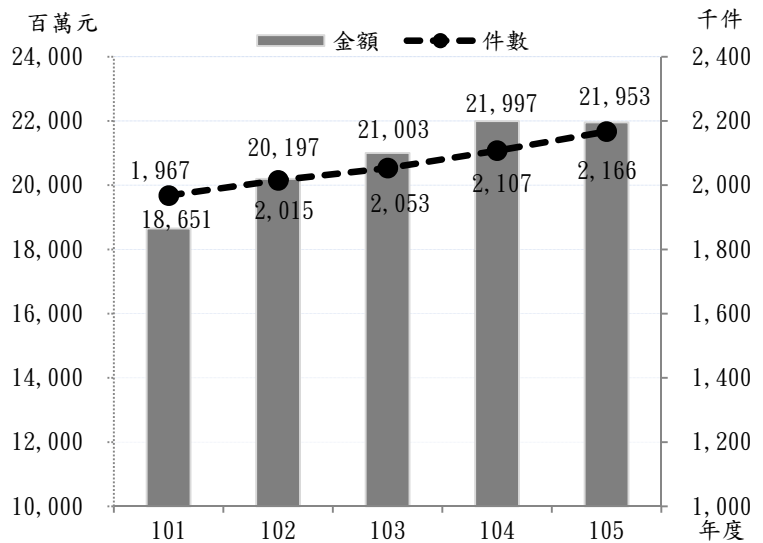

資料來源：整理自臺南市政府財政稅務局提供資料。

年度分別增加 24,750 件、3 億 235 萬餘元（圖 2、表 1），欠稅催收作業仍待加強執行。經查欠稅清理情形，核有：(1)部分納稅義務人已死亡惟未查明繼承人資料重新發單；(2)營業人仍在營業中或巨額欠稅案件，繳款書尚未送達；(3)部分累積欠稅 10 萬元以上之已送達案件，未有保全註記等情事，經函請檢討改善。據復：(1)部分納稅義務人已死亡，已查明繼承人資料並重新辦理發單取證；(2)營業人仍在營業中或巨額欠稅案件已積極辦理欠稅案件送達，並移送強制執行中；(3)已積極辦理累積欠稅 10 萬元以上之送達案件之保全註記。

表 1 臺南市地方稅未徵起數統計表

單位：件、新臺幣千元

年度	稅目別	件數	金額
合	計	187,172	1,335,074
105	小計	74,192	751,051
	房屋稅	5,016	26,405
	印花稅	1,790	5,926
	使用牌照稅	18,319	91,476
	土地增值稅	1,073	298,356
	契稅	135	6,938
	地價稅	33,528	266,494
	娛樂稅	609	1,236
	罰鍰案件	13,722	54,216
	小計	112,980	584,022
以前年度	房屋稅	7,293	49,855
	印花稅	3	3
	使用牌照稅	46,373	204,456
	土地增值稅	33	38,113
	契稅	4	237
	地價稅	39,390	84,980
	娛樂稅	2,614	5,701
	罰鍰案件	17,270	200,672

資料來源：整理自臺南市政府財政稅務局提供資料。

圖 2 臺南市各項稅捐未徵起件數及金額

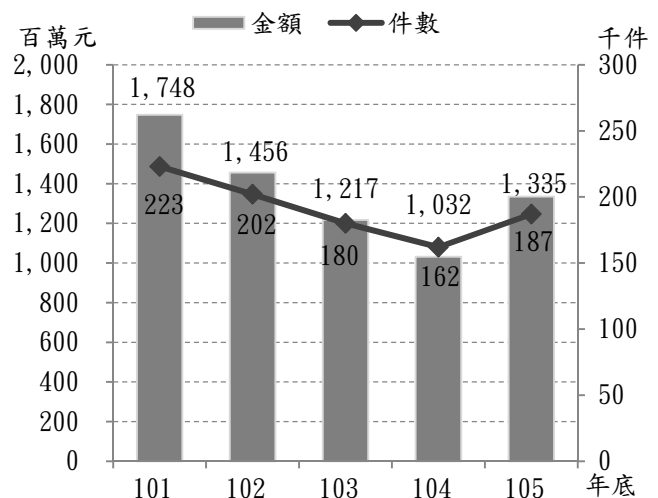

資料來源：整理自臺南市政府財政稅務局提供資料。

3. 加強執行私劣菸酒稽查及取締計畫，本年度查獲案件數居全國之首，惟執行情形未臻妥適，有待積極檢討改善。

該局為健全菸酒管理，保障市民健康及合法菸酒業者權益，歷年訂定年度菸酒抽檢實施計畫、使用及銷售酒品專案查核計畫，據以執行稽查及取締私劣菸酒工作，臺南市轄內菸酒業者計 11,941 家，本年度編列稽查及取締私劣菸酒計畫經費 552 萬餘元，實地抽檢 1,243 家次，查獲案件數 293 件，其中菸品數量 179 萬餘包，市價 9,048 萬餘元、酒類數量 11 萬餘公升，市價 818 萬餘元(表 2)，查獲案件數居全國之首，查獲物品市價總值居全國第 3 名，經財政部考核 105 年度端午節前及年度第 2 次不定期私劣菸酒專案查緝績效均獲全國第 1 名，成績優異。經查執行情形，核有：(1)設置菸酒聯合稽查及取締小組會報，以強化協調執行稽查及取締業務，惟 3 年餘僅召開小組會報 1 次，未能達成聯合取締協調功能；(2)近 3 年菸品健康福利捐預算執行率僅 62.58%，允應加強規

劃經費使用，以提升私劣菸品查緝績效；(3)沒入私劣菸酒物品進出管制未嚴謹，且未實施定期或不定期盤點，致現存數量與系統庫存數未合；(4)菸酒稽查結果未覈實登載系統，並就業者實際營業狀況通報財政部釐正系統資料，致系統錯誤資訊持續存在，難收查察作業綜效等情事，經函請檢討改善。據復：(1)菸酒聯合稽查及取締小組會報將依規定辦理，另為增進查緝績效之動態活動，並視實際需要，隨時邀請會報成員參加；(2)菸品健康福利捐供私劣菸品查緝及防制菸品稅捐逃漏經費須專款專用，將持續加強規劃經費使用，推動業務執行，發揮菸品健康福利捐經費效益；(3)爾後扣押菸酒將落實裝箱簽封及定期派員巡查，並每年定期或不定期盤點，以確保菸酒數量正確；(4)每月菸酒稽查結果將無實際營運狀況之業者通報財政部，以確保系統資料正確性。

表 2 臺南市查獲違反菸酒管理法案件統計表

單位：件、包、公升、新臺幣千元

年 度	查 獲 案 件 數	市 價 總 值	菸 類 酒 類			
			數 量	市 價	數 量	市 價
101	205	61,827	830,624	54,231	55,888	7,595
102	218	43,548	713,977	38,338	46,487	5,209
103	317	48,260	804,942	41,185	155,353	7,075
104	289	33,443	540,292	25,946	57,208	7,497
105	293	98,669	1,791,380	90,481	115,843	8,188

資料來源：整理自臺南市政府財政稅務局提供資料。

4. 建置房屋土地及財產管理資訊系統，強化市有財產之管理，惟管理情形未盡確實，亟待加強檢討改進。

該局為管理市有財產及維護市產權益，訂有「臺南市市有財產管理自治條例」、「臺南市被占用市有土地處理作業要點」、「臺南市市有房地租金計算基準」等規定，並建置房屋土地管理資訊系統及財產管理系統，加強市有財產之管理。截至本年底市有土地 13 萬餘筆、面積 9,306 萬餘平方公尺，房屋建築 9,535 筆、面積 595 萬餘平方公尺。經查市有房地管理情形，核有：(1)地政機關地籍資料登載房地所有權人為臺南市，惟管理機關未列帳者 2,600 筆，財產管理系統建檔資料不完整者有 239 筆；(2)本年度收取房地租金及使用補償金 5,263 萬餘元，另尚有應收未收租金及使用補償金保留數 5,618 萬餘元(圖 3)，核與房

圖 3 市有房地租金及使用補償金收繳情形

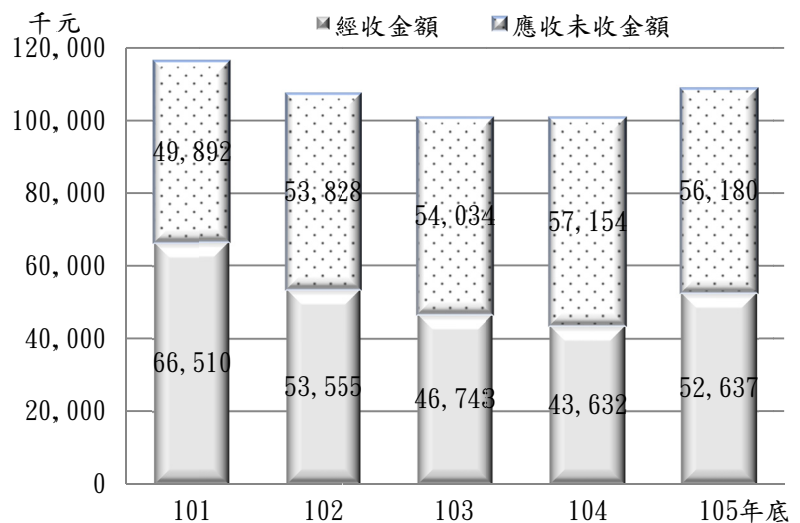

資料來源：整理自臺南市政府財政稅務局提供資料。

地管理系統列應收未收金額 1 億 138 萬餘元，差異頗大；(3)運用房地管理系統辦理應收租金及土地補償費開徵作業，惟間有資料建檔未正確而以人工方式修改繳款書等情事，經函請檢討改善。據復：(1)該局將每半年辦理地籍資料與財管系統資料勾稽作業，並將差異情事函文各機關單位查明釐正；(2)應收租金及使用補償金系統列管數與會計帳列保留數不合，係因原縣市合併前，原系統功能未臻完備等因素所致，將儘速查明釐清，以確保應收帳款之正確性；(3)將加強開徵作業之內部控制，並確實核對書面資料與系統內容查對，以減少人為錯誤。

(四)上年度重要審核意見追蹤查核情形

本處於民國 104 年度總決算審核報告列重要審核意見計 2 項，經賡續追蹤查核實際辦理結果，經核仍待繼續改善者 1 項、已研謀改善或依改善措施持續辦理者 1 項(表 3)，其中仍待繼續改善者，經再研提審核意見 1 項通知檢討改善。

表 3 104 年度總決算審核報告所列稅務局主管重要審核意見覆核辦理情形表

重 要 審 核 意 見 標 題	說 明
仍待繼續改善	
有效掌握稅源積極辦理各項稅捐之清查及釐正，稽徵成效逐年成長，惟部分稅目釐正未臻確實，仍待賡續加強辦理。	因部分稅目釐正未臻確實等，改善成效未如預期，業再研提審核意見詳「(三)重要審核意見 1.」。
已研謀改善或依改善措施持續辦理	
年度未徵起數逐年降低，欠稅防止及清理工作已具成效，惟使用牌照稅裁罰審理延遲影響後續違規行為之舉發，有待加強積極辦理。	

柒、教育局主管

教育局主管計有公務機關 3 個、非營業特種基金 1 個，各該單位決算、附屬單位決算非營業部分及重大公共建設計畫執行之審核情形如次：

一、單位決算部分

教育局主管包括臺南市政府教育局、臺南市體育處及臺南市南瀛科學教育館等 3 個機關，掌理教育行政、高中教育、職業教育、國民中學教育、國民小學教育、幼兒教育、特殊教育、社會教育、體育衛生教育、天文及科學教育等業務。茲將本年度決算審核結果說明如次：

(一)計畫實施之查核

業務計畫 7 項，下分工作計畫 7 項，包括執行各項教學、老舊校舍整建，充實教學設備、建構幼兒優質教育環境、特殊教育學生安置與輔導、辦理家庭教育、推展體育活動及推廣天文科學教育等重要施政項目，其中已執行完成者 4 項，尚在執行者 3 項，主要係高級中等以下學校推動高爾夫運動計畫、補助學校修整建與新建運動場及購置體育器材設備等案尚未完成，須繼續執行。

(二)預算執行之審核

1. 歲入預算數 24 億 2,371 萬餘元，決算審核結果(表 1)，審定實現數 21 億 4,310 萬餘元，應收保留數 579 萬餘元，主要係中央補助款尚待執行；合計決算審定數為 21 億 4,889 萬餘元，較預算短收 2 億 7,481 萬餘元(11.34%)，主要係中央補助款依實際結算金額核撥。

表 1 教育局主管歲入決算審定簡表

單位：新臺幣元

機關名稱	預算數	決算審定數			審定數與預算數比較增減	
		實現數	應收保留數	合計	金額	%
合計	2,423,718,000	2,143,102,576	5,796,990	2,148,899,566	- 274,818,434	11.34
臺南市政府教育局	2,278,033,000	2,033,234,327	872,990	2,034,107,317	- 243,925,683	10.71
臺南市體育處	132,179,000	97,431,321	4,924,000	102,355,321	- 29,823,679	22.56
臺南市南瀛科學教育館	13,506,000	12,436,928	—	12,436,928	- 1,069,072	7.92

2. 以前年度歲入轉入數計 1 億 9,401 萬餘元，決算審核結果(表 2)，審定實現數 3,250 萬餘元(16.75%)；減免數 1 萬餘元(0.01%)，主要係中央補助款依實際結算金額核撥；應收保留數 1 億 6,149 萬餘元(83.24%)，主要係中央補助款仍待執行。

表 2 教育局主管以前年度歲入轉入數決算審定簡表

單位：新臺幣元

機 關 名 稱	以前年度轉入數	決 算 審 定 數			
		減 免 數	實 現 數	應 收 保 留 數	
				金 額	%
合 計	194,015,328	14,982	32,509,232	161,491,114	83.24
臺 南 市 政 府 教 育 局	179,427,328	14,982	30,521,232	148,891,114	82.98
臺 南 市 體 育 處	14,588,000	—	1,988,000	12,600,000	86.37

3. 歲出預算數 262 億 9,186 萬餘元，決算審核結果(表 3)，審定實現數 258 億 1,444 萬餘元(98.18%)，應付保留數 6,445 萬餘元(0.25%)，保留原因詳「(一)計畫實施之查核」；合計決算審定數為 258 億 7,889 萬餘元，較預算賸餘 4 億 1,296 萬餘元(1.57%)，主要係退休人員優惠存款利息補貼金額減少及中央補助收入未達預期而減支。

表 3 教育局主管歲出決算審定簡表

單位：新臺幣元

機關名稱	預算數	決算審定數			審定數與預算數比較增減	
		實現數	應付保留數	合計	金額	%
合計	26,291,863,000	25,814,441,650	64,454,629	25,878,896,279	- 412,966,721	1.57
臺南市政府教育局	25,842,314,000	25,486,164,173	872,990	25,487,037,163	- 355,276,837	1.37
臺南市體育處	391,327,000	273,390,869	63,581,639	336,972,508	- 54,354,492	13.89
臺南市南瀛科學教育館	58,222,000	54,886,608	—	54,886,608	- 3,335,392	5.73

4. 以前年度歲出轉入數計 2 億 4,423 萬餘元，決算審核結果(表 4)，審定實現數 8,576 萬餘元(35.12%)；減免數 97 萬餘元(0.40%)，主要係營繕工程結餘；應付保留數 1 億 5,749 萬餘元(64.48%)，主要係永華國民運動中心興建工程等案仍待執行。

表 4 教育局主管以前年度歲出轉入數決算審定簡表

單位：新臺幣元

機關名稱	以前年度轉入數	決 算 審 定 數			
		減 免 數	實 現 數	應 付 保 留 數	
				金 額	%
合 計	244,236,543	977,541	85,767,888	157,491,114	64.48
臺南市政府教育局	179,427,328	14,982	30,521,232	148,891,114	82.98
臺南市體育處	64,809,215	962,559	55,246,656	8,600,000	13.27

二、附屬單位決算非營業部分

教育局主管僅臺南市地方教育發展基金 1 個特別收入基金。茲將本年度決算審核結果說明如次：

(一)計畫實施之查核

業務計畫主要為高中及高職教育、國民教育、學前教育、特殊教育、社會教育、體育及衛生教育、一般行政管理、建築及設備計畫等 8 項，實施結果，實際數較原預計增加者 1 項，減少者 7 項，主要係人事費及各項經費結餘；退休公教人員優惠存款差額利息實際支出較預計減少；老舊校舍及廁所整建工程等尚未完成所致。

(二)餘絀之審定

決算審核結果，審定賸餘 2 億 858 萬餘元，與預算短絀相距 6 億 4,204 萬餘元，主要係用人費用節餘及退休公教人員優惠存款差額利息實際支出較預計減少所致。

三、重大公共建設計畫執行部分

臺南市政府所屬各機關本年度重大公共建設計畫，經本處列管教育局主管執行部分計有 6 項(表 5)，本年度可支用預算數合計 14 億 3,073 萬餘元，實際執行數 2 億 8,188 萬餘元，執行率 19.70%，其中興建國民運動中心計畫等 4 項計畫年度預算執行率均未達 80%，主要係因部分學校學生安置問題、水土保持計畫尚未核准、都市計畫審議或施工界面協調及颱風豪雨影響等所致，均有待賡續依計畫期程加速辦理。

表 5 教育局主管重大公共建設計畫預算執行情形表

單位：新臺幣千元、%

計畫名稱	計畫期程	計畫總經費	累計預定 支用數	累計實際 執行數	年度預算		
					可支用 預算數	執行數	執行率
合計		2,955,677	1,493,170	344,320	1,430,732	281,882	19.70
1. 興建國民運動中心計畫	9901-10612	386,416	386,416	7,797	382,723	4,104	1.07
2. 亞太國際棒球訓練中心 興建工程	10006-10712	1,800,000	415,855	26,836	409,926	20,908	5.10
3. 國民中小學老舊校舍整 建計畫	10304-10612	590,515	518,418	162,956	469,363	113,901	24.27
4. 改善國民運動環境計畫	10209-10712	50,946	44,681	29,990	44,681	29,990	67.12
5. 新整建教學游泳池計畫	10204-10512	49,800	49,800	40,015	49,784	40,000	80.35
6. 大橋國中第四期校舍工 程-興建學生活動中心	10306-10512	78,000	78,000	76,723	74,253	72,977	98.28

資料來源：整理自臺南市政府提供資料。

四、重要審核意見

(一)加強辦理國中小教師員額控管，進用代理代課教師，以因應少子女化導致超額教師問題，惟執行情形未盡周妥，允宜檢討改善。

為保障正式教師工作權益，緩解少子女化導致超額教師問題，該局進行國中小教師員額控管，聘請非正式教師(代理代課教師)，臺南市各國民中小學 102 學年度第 1 學期至 105 學年度第 1 學期

代理教師比率(編制內代理
教師占教師員額編制人數)

分別為 4.71、5.24、7.94、

9.57、10.26、11.76 及 7.20

%(圖 1)；教育部為提高國

中小教育人力，補助地方政

府聘用正式教師、代理教

師、代課教師、兼任教師及

教學支援工作人員，該局於

本年度編列提高教育人力計

畫預算數 9 億 5,506 萬餘

元，累計實支數 8 億 5,673

萬餘元。經查執行情形，核

圖 1 臺南市國中小代理教師比率

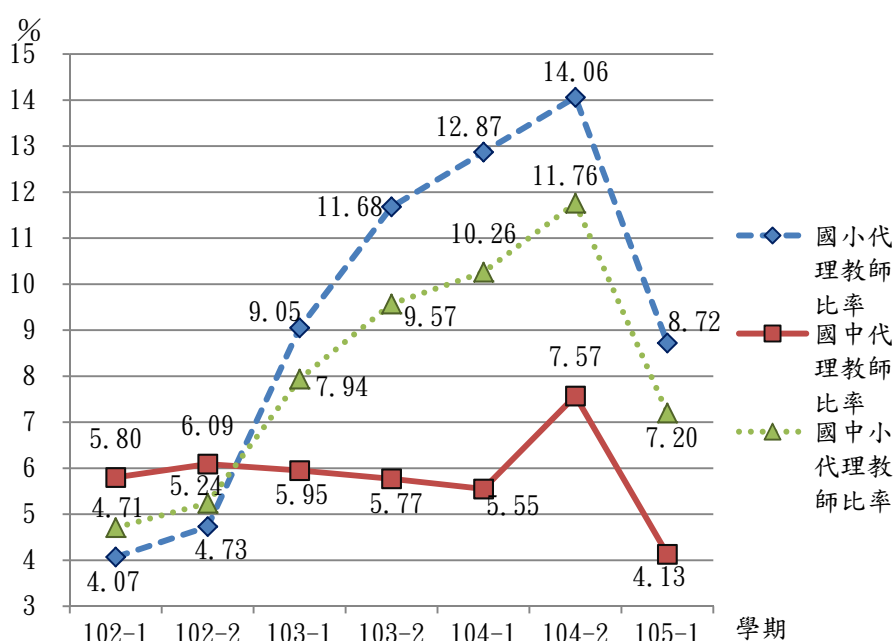

資料來源：整理自臺南市政府教育局提供資料。

有：1. 國小教師員額控留比率未將該局調用教師辦理行政工作而聘用之代理教師人數計入，低估代理教師比率；2. 部分國中小學校之教師員額控留比率超過教育部規範標準，代理教師比率偏高，部分學校代理代課教師取得合格教師證之比率偏低，或部分學校正式教師授課比率偏低，影響教學品質；3. 該局以教育部補助增置編制外教師經費聘用之代理教師，充作學校依規定應有之教師員額；4. 部分學校未依核定經費聘用正式教師，或核銷鐘點費超逾核定節數或實際授課節數等情事，經函請檢討改善。據復：1. 考量 105 學年度各校員額控留比率過高，無法因應教師甄選未足額錄取等突發狀況，經檢討後調降 106 學年度全市員額控留比率將調降至 7%，另專任教師調至該局服務所遺缺額改聘代理代課教師之控留比率計算，將納入「臺南市政府教育局調用教師處理原則」研議；2. 106 年度第 2 次市內介聘已調整開列缺額之原則及作業方式，將可降低員額控留比率，將向學校宣導以具教師證書之代理教師為優先聘用，並研議改善正式教師授課節數偏低之情形；3. 已於 106 學年度改善調整各校教師員額計算方式，不再將國小 2688 專案所聘代理教師列入「本市各級學校班級數暨教師員額表」中；4. 未聘用正式教師部分已依規定轉正 106 年度帳務，核銷鐘點費超過核定節數或實際授課節數部分已將溢領鐘點費繳回，並督促學校檢討改進，避免類似情事發生。

（二）補助及協助所屬學校申請中央補助強化校園監視系統安全設備，以維學童校園安全，惟執行情形未盡周延，有待檢討改善。

該局為保障學童安全及就學權益，本年度訂定「臺南市政府教育局 105 年度補助所屬各級公立學校校園監視系統等校園安全設備計畫」，經費 2,038 萬餘元，累計實支數 2,000 萬餘元；教育部

國民及學前教育署為協助各直轄市、縣(市)政府有效強化轄屬學校校園安全機制，訂定「教育部國民及學前教育署 105 年執行強化校園安全防護工作經費申請暨審查作業實施計畫」，由該局初審申請補助學校函報該署，核定補助 128 所學

圖 2 臺南市立學校未申請 105 年度補助校園安全設備鄰近治安風險熱區圖

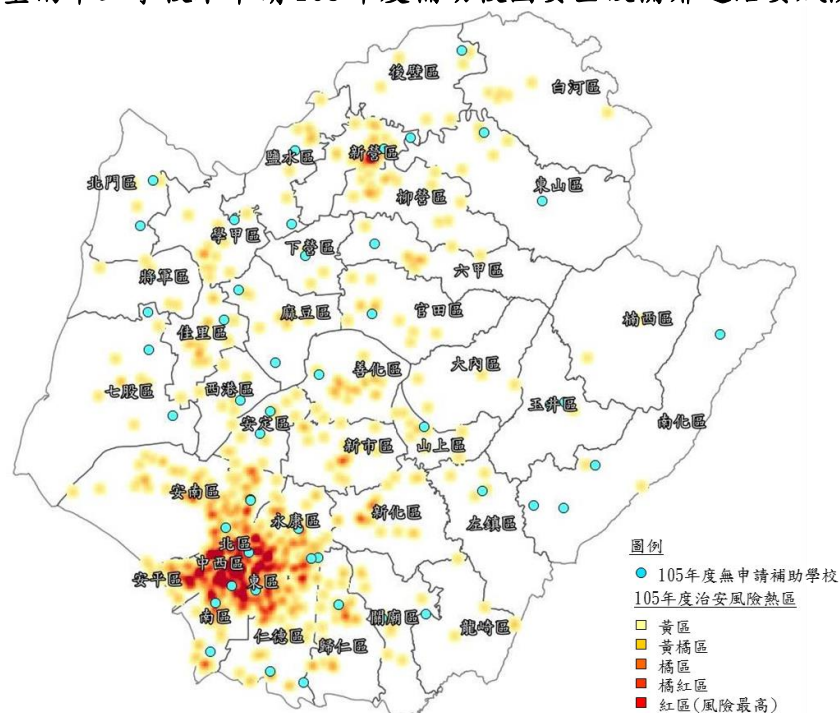

資料來源：整理自臺南市政府教育局及內政部警政署提供資料，套繪 QGIS。

校，計畫經費 1,873 萬餘元，截至本年底補助 128 所學校，累計實支數 1,814 萬餘元。經查執行情形，核有：1. 未確實審核各校申請補助案件內容完整性，且未依限檢具相關文件辦理核結；2. 部分學校同時申請該局強化校園安全防護工作經費及教育部補助經費，影響其他學校權益；3. 部分學校未依規定格式印製財產標籤，未按校園安全地圖安裝監視器；4. 未深入了解學校未提出申請補助之原因，亦未針對所屬學校進行全面性調查，檢視現行監視系統之妥適性及有效性，並妥為規劃高風險熱區學校設置電子圍籬之可能性(圖 2)等情事，經函請檢討改善。據復：1. 初審時將仔細核對應檢附文件資料，確保各校計畫書完整性，並適時輔導有缺漏學校補件，以提高學校獲得中央經費補助之比例，並注意依規定期程辦理核結；2. 將就計畫規定詳細註明，依各校校園安全需求進行審核，期能滿足各校需求；3. 各校已依規定格式製作財產標籤，因補強工程車輛進出學校不慎勾斷監視器，目前已安裝回復；4. 將宣導及輔導學校積極提報申請計畫，以維校園安全，對位處治安熱點紅區、橘紅區、黃橘區、黃區之學校且未設置電子圍籬或監視系統有損壞缺漏者，優先輔導申請爾後年度相關計畫補助，以增強校園監視系統，修補安全漏洞。

(三)積極辦理公有運動場館委外經營認養代管事宜，以活化場館使用，惟使用管理情形未盡妥適，有待檢討改進。

臺南市體育處為體育設施主管機關，推行國民體育，設置公共運動設施，計經管 59 個公有運動場館，其中 11 個自行管理、10 個委託經營管理、8 個委託認養、29 個委託區公所代管、1 個委託學校代管，本年度編列公有運動場館管理維護經費預算數 863 萬餘元，經勻支其他業務費後，累計執行數 1,182 萬餘元。經查執行情形，核有：1. 未辦理委託經營管理廠商營運績效評估，及定期或不定期查核；2. 委託認養場館，未依規定期限辦理財產及物品使用現況點交；3. 部分認養場館或未設置認養招牌或未更新招牌內容，或任由認養單位加蓋違建，或占用場館周邊空間；4. 區公所代管運動場館未制訂運動場館使用管理及收費制度規章，並依核定收費標準收費等情事，經函請檢討改善。據復：1. 已辦理營運績效評估，並確實監督考核經營情形；2. 嗣後確實依規定於簽約後 30 日內辦理財產及物品使用現況點交並拍照存證，以免爭議；3. 已依規定設置認養單位告示牌，並通知認養單位拆除違建及清除占用物；4. 區公所代管之運動場地將回歸由區公所實質管理，修訂「臺南市公有運動場地收費標準」，各公所應依該收費標準，訂定各區公所運動場館使用管理及收費辦法，以符管用合一原則。

(四)推動臺南市甲組棒球隊，以行銷臺南，惟推動成效欠佳，亟待檢討改進。

臺南市為響應教育部體育署「棒球振興計畫」政策，於 103 年 3 月正式成立臺南市甲組棒球隊，以作為臺南市棒球運動的火車頭，並銜續學生球員棒球運動生涯，讓市民以臺南市甲組棒球隊為榮，達成臺南為棒球城市的目標。臺南市體育處本年度計編列推動臺南市城市棒球隊計畫經費預算

數 2,882 萬餘元，累計執行數 2,634 萬餘元。經查執行情形，核有：1. 未規劃城市棒球隊行銷策略，球隊出席相關活動次數偏低，曝光度及知名度均不足，難以達成與市民連結一體之目標；2.

球隊訓練器材及設備老舊，

球員球隊人員離職後未立即補實，球隊戰績不佳；3. 球隊人員薪資費用龐大(表 6)，尚無企業贊助；4. 該處全球資訊網建置臺南市甲組棒球隊介紹，未能及時更新球員名單資訊等情事，經函請檢討改善。據復：1. 妥善規劃球隊年度行程，並逐步納入行銷計畫，提升知名度；2. 逐步汰換訓練器材，積極檢討球隊人員招聘之行政程序流程，以縮短人員空窗期；3. 錄案辦理球隊企業贊助政策；4. 業已更新棒球隊資訊，確實加強網站管理。

(五)爭取中央補助辦理運動 i 臺灣計畫，協助民間體育團體辦理活動，提升城市活力，惟執行情形未盡嚴謹，有待檢討改進。

臺南市體育處爭取教育部體育署補助辦理 105 年運動 i 臺灣計畫，計畫經費 1,699 萬餘元，累計執行數 1,693 萬餘元。經查執行情形，核有：1. 補助款核銷與規定不合；2. 活動辦理資訊未依規定公告於臺南市運動地圖網站；3. 未確實審查計畫，致部分活動期間及參加對象與規定不符；4. 補助經費之原始憑證核銷規定與臺南市政府規定不符，且部分規定未盡周延，不利審核作業等情事，經函請檢討改善。據復：1. 受補助團體溢領款項 3 萬餘元已繳還體育署；2. 各縣市政府 106 年度運動地圖網站由體育署統一委辦，將依該署相關規定辦理；3. 體育處於審查 106 年申請計畫書時發現類似情形，均已請申請單位修正後再轉陳體育署審核，未來將持續加強把關；4. 將修正「臺南市體育處補助社會體育團體辦理各項體育比賽、講習活動以及國際賽會、專案活動作業規範暨考核要點」相關規定，以符合實際運作之需求。

(六)積極爭取教育部補助辦理國中小校舍耐震能力評估及補強工程，惟執行情形間有缺失，有待檢討改進。

教育部為提升各市縣國民中小學校舍耐震能力，補助各學校辦理校舍耐震能力初步評估、詳細評估、補強工程及相關設施設備改善經費。該局接受教育部補助「102 至 105 年度國中小校舍耐震能力評估、補強及設施設備改善計畫」，截至本年底止已核定補助款 6 億 4,949 萬餘元，自籌款 7,165 萬餘元，合計 7 億 2,114 萬餘元，辦理 175 棟校舍之耐震能力詳細評估、115 棟校舍之補強工程(含設計監造)(表 7)。經查執行情形，核有：1. 部分學校校舍補強工程設計與結構計算書不符；2. 部

表 6 臺南市城市棒球隊薪資費用情形表

單位：新臺幣千元、%

項 目 \ 年 度	103	104	105
棒 球 隊 人 員 薪 資	13,996	19,326	19,420
臺 南 市 體 育 處 人 事 費	23,593	22,178	23,862
球隊薪資占體育處人事費比率	59.32	87.14	81.38

註：1. 103 年度球員薪資自 3 月起開始支付，故 103 年度球員薪資非 1 整年。

2. 資料來源：整理自臺南市體育處提供資料。

分待辦理耐震能力評估及補強之校舍已於 0206 地震受損、設計完成多年仍未辦理補強工程、位於土壤液化潛勢區且遠離消防分隊等潛在風險；3. 計畫執行完畢未依規定期限辦理結報、或已逾執行期限未辦理期程展延及經費保留；4. 106 年度後耐震補強經費尚無因應措施；5. 採購文件保管未完整，採購或驗收結算作業未臻嚴謹；6. 部分學校補強完成校舍閒置未用等情事，經函請檢討改善。據復：1. 已檢討設計單位之疏失責任，未來將加強兼任採購之教師採購知能；2. 將依財政狀況並配合教育部補助經費逐年改善，繼續辦理國中小校舍耐震補強，以持續提升校舍耐震能力，確保學校師生安全；3. 已督促儘速辦理結報或申請展延；4. 將依財政狀況，配合教育部補助經費逐年改善；5. 已找到全部採購文件並歸檔，及督促學校檢討改進依規定辦理；6. 已督促研提活化措施規劃後續用途，俾發揮採購效益。

(七)積極改善校園設施提供師生優質教學環境，興建大橋國中第四期校舍工程，惟施工進度延宕，亟待加強辦理。

臺南市立大橋國民中學為解決校內無大型室內活動場所影響教學活動，以提供師生優質教學環境，申請臺南市政府編列經費興建多功能活動中心，103 及 104 年度於地方教育發展基金計編列 7,800 萬元辦理「大橋國中第四期校舍工程」(即活動中心)，於 104 年 9 月 1 日決標，金額 7,070 萬元，工期 300 日曆天，同年 9 月 30 日開工，預計於 105 年 7 月 26 日完工，總樓地板面積 4,127.39 平方公尺，可容納 2,000 人活動。經查執行情形，核有：1. 施工進度落後；2. 已逾建造執照完工期限，尚未申請展延；3. 估驗數量與施工日誌不一致；4. 品質計畫書於開工後近 2 個月始核定，審查時程冗長等情事，經函請檢討改善。據復：1. 每半個月召開 1 次工程管控會議，檢討工程進度相關事宜；2. 建造執照之竣工期限已展延至 106 年 8 月 29 日；3. 爾後注意估驗計價之數量；4. 品質計畫書一再修改，致審查時程冗長，爾後注意列管。

表7 臺南市國中小校舍耐震能力評估、補強及設施設備改善計畫執行情形

年度	補助及執行情形	詳細評估	補強工程
合計	核定棟數	175	115
	完成棟數	175	109
102	核定棟數	34	18
	完成棟數	34	18
103	核定棟數	130	20
	完成棟數	130	20
104	核定棟數	6	54
	完成棟數	6	51
105	核定棟數	5	23
	完成棟數	5	20

註：1. 資料截止日：105年12月31日。

2. 資料來源：整理自臺南市政府教育局提供資料。



大橋國中第四期校舍施工照片

五、上年度重要審核意見追蹤查核情形

本處於民國 104 年度總決算審核報告列重要審核意見 5 項，經賡續追蹤查核實際辦理結果，經核均已研謀改善或依改善措施持續辦理(表 8)。

表 8 104 年度總決算審核報告所列教育局主管重要審核意見覆核辦理情形表

重	要	審	核	意	見	標	題	說	明
已研謀改善或依改善措施持續辦理									
(一)補助各國民中學辦理抽離式技藝教育課程，以培養學生生涯發展之基本能力並藉由職群的實務學習加深對未來生涯之試探，惟執行情形間有未盡周妥，有待檢討改進，以達計畫目標。									
(二)為活化裁併校區及保障學童就學便利性，推動裁併校區認養作業，及補助裁併校交通車租賃費，惟計畫執行情形未盡妥適，允宜檢討改善。									
(三)各級學校均設置健康中心，作為健康檢查與管理、緊急傷病處理、衛生諮詢及支援健康教學之場所，並提供飲用水設備供師生取用以補充日常所需水分，惟健康中心及飲用水設備設置及管理情形間有未盡周妥，有待檢討改進。									
(四)為有效減緩氣候變遷之影響，建立具調適機能之低碳城市，成立低碳城市專案辦公室，惟推動低碳校園計畫執行情形間有未盡妥適，仍待檢討改進。									
(五)學校為提供完善教學環境辦理防水工程採購，惟部分投標廠商資格訂定未符營造業法相關規定，亟待檢討改進。									

捌、文化局主管

文化局主管計有公務機關 1 個、非營業特種基金 1 個，各該單位決算、附屬單位決算非營業部分及重大公共建設計畫執行之審核情形如次：

一、單位決算部分

文化局主管僅臺南市政府文化局 1 個機關，下設文化資產管理處及圖書館等 2 個單位，掌理全市展演藝術推動、地方文化館及社區營造政策規劃、文化空間環境改善、地方文學研究發展之保存推廣、文化創意產業推動、古蹟及歷史建築之保存管理、公共圖書館之營運管理等事項，以增進民眾文化素質，提升生活品質及藝術文化。茲將本年度決算審核結果說明如次：

(一)計畫實施之查核

業務計畫 4 項，下分工作計畫 14 項，包含表演藝術展演活動推廣與行銷、歷史街區及老屋清查、籌建臺南市美術館及台江文化中心、輔導地方文化館館舍經營與管理、有形文化資產維護管理及再利用、無形文化資產保存技術推廣、發展公共圖書館數位館藏及辦理各項多元閱讀推廣活動等重要施政項目，其中已執行完成者 4 項，尚在執行者 10 項，主要係漁光島環境藝術節及臺南市美術館統包工程等案尚未辦理完成，須繼續執行。

(二)預算執行之審核

1. 歲入預算數 1 億 5,148 萬元，決算審核結果，審定實現數 7,922 萬餘元，應收保留數 3,561 萬餘元，主要係文化建設發展基金 105 年度決算賸餘待繳庫及中央補助款尚待執行；合計決算審定

數為 1 億 1,483 萬餘元，較預算短收 3,664 萬餘元(24.19%)，主要係文化建設發展基金 105 年度決算賸餘數較預計減少。

2. 以前年度歲入轉入數計 8,463 萬餘元，決算審核結果，審定實現數 4,288 萬餘元(50.67%)；減免數 220 萬餘元(2.61%)，主要係市定古蹟原臺南州立農事試驗場宿舍群丙種官舍修復工程等中央補助款依實際結算金額核撥；應收保留數 3,953 萬餘元(46.72%)，主要係中央補助款仍待執行。

3. 歲出原編預算數 15 億 4,623 萬元，因支付仁德公園段、玉井噍吧嘖紀念園區、仁德製糖工場、蕭壠文化園區及總爺藝文中心等土地租金、辦理原總爺國小後棟屋頂鋼瓦汰換工程、0206 地震全紀錄專書出版及影音全紀錄企劃執行等案經費不足，經動支第二預備金 992 萬餘元，合計預算數 15 億 5,615 萬餘元，決算審核結果，審定實現數 7 億 4,998 萬餘元(48.19%)，應付保留數 7 億 4,206 萬餘元(47.69%)，保留原因詳「(一)計畫實施之查核」；合計決算審定數為 14 億 9,204 萬餘元，較預算賸餘 6,411 萬餘元(4.12%)，主要係人事費、各項業務費結餘及文化資產保存活化計畫部分經費未獲中央核定。

4. 以前年度歲出轉入數計 11 億 6,018 萬餘元，決算審核結果，審定實現數 4 億 9,417 萬餘元(42.59%)；減免數 1,412 萬餘元(1.22%)，主要係臺南市在地寫作出版計畫第二期終止契約、安平港歷史風貌園區-船博物館及展示工程設計監造、歷史建築新營縣府日式木造官舍修復工程及市定古蹟原臺南州立農事試驗場宿舍群丙種官舍修復工程等案結餘；應付保留數 6 億 5,189 萬餘元(56.19%)，主要係台江文化中心興建工程及府城區歷史街區計畫擬定等案尚未完成，仍須保留繼續執行。

二、附屬單位決算非營業部分

文化局主管僅臺南市文化建設發展基金 1 個作業基金。茲將本年度決算審核結果說明如次：

(一)計畫實施之查核

該基金主要營運計畫係名勝古蹟參觀、文物紀念品展售、場地租借、停車場、參觀遊憩設施之維護管理及委託民間經營等 6 項，實施結果，實際數較原預計增加者 4 項，減少者 2 項，主要係參觀古蹟遊客較預計減少，門票收入減少所致。

(二)餘絀之審定

決算審核結果，審定賸餘 4,565 萬餘元，較預算減少 1,241 萬餘元，主要係參觀古蹟遊客較預計減少所致。

三、重大公共建設計畫執行部分

臺南市政府所屬各機關本年度重大公共建設計畫，經本處列管文化局主管執行部分計有 6 項

(表 1)，本年度可支用預算數合計 13 億 5,241 萬餘元，實際執行數 3 億 5,624 萬餘元，執行率 26.34%，各項計畫年度預算執行率均未達 80%，主要係部分工程採購多次流標、配合學校搬遷、施工廠商未申請估驗、統包工程鋼構產製延遲等所致，均有待賡續依計畫期程加速辦理。

表 1 文化局主管重大公共建設計畫預算執行情形表

單位：新臺幣千元、%

計畫名稱	計畫期程	計畫總經費	累計預定 支用數	累計實際 執行數	年度預算		
					可支用 預算數	執行數	執行率
合計		5,234,072	1,398,366	402,194	1,352,414	356,242	26.34
1.育樂堂整建工程	10501-10612	51,485	30,891	—	30,891	—	—
2.菜寮化石文化園區改建工程	10401-10712	656,500	15,000	150	15,000	150	1.00
3.台江文化中心興建工程	10301-10612	430,000	430,000	75,327	430,000	75,327	17.52
4.台南市立圖書館總館新建工程	10401-10712	1,811,900	76,000	22,874	72,568	19,443	26.79
5.文化資產保存維護計畫	10101-10712	455,587	295,475	121,567	255,744	81,836	32.00
6.美術館興建工程	10301-10612	1,828,600	551,000	182,275	548,210	179,485	32.74

資料來源：整理自臺南市政府提供資料。

四、重要審核意見

(一)積極規劃藍晒圖文創園區，以提升城市文化氣息，惟營運管理及行銷推廣情形未盡妥適，有待檢討改善。

為引進旗艦型與微型工作室文創業業者進駐臺南市，該局規劃藍晒圖文創園區(Blueprint Cultural & Creative Park)，並由營運管理中心協助整合行銷活動及園區管理委員會事宜，以期成為文創育成基地及文創新亮點，截至本年底，計有 24 家業者進駐營運，提升城市文化氣息。經查執行情形，核有：1.

未獲建物管理機關同意即列支經費修繕及使用計畫道路土地，作為文創產業銷售店，且未取得建物使用執照即營業；2.藝術空間未依原目的使用，無法發揮文創育成功能；3.園區資源及履約管理欠佳，未依使用者付費原則檢討改善(表 2)；4.未善用

表 2 園區承租單位負擔公共區域費用情形

共同費用來源		公共區域費用分攤方式					管理費
		水電	清潔	保全	保險	臨時性 災損修復	
招商須知(應收承租人)		v	v(環境維護)	⊗	⊗	⊗	⊗
旗艦區承租契約書		v	v	v	⊗	⊗	⊗
微型文創工作室承租契約書(承租人應付)		v	v	v	⊗	⊗	⊗
營運管理中心承租契約書	承租人應付	v	v	⊗	⊗	⊗	⊗
	中心應收	⊗	v	v	⊗	⊗	v
文化局認定(承租人應付)		v	v	v	⊗	v	⊗
截至 105 年實際收取情形		文化局負擔(註 2)					未收取

註：1. 表內 v 表示有此項目；⊗ 表示無此項目。
2. 依 104 年 9 月 23 日藍晒圖文創園區第 10 次籌備協調會議臨時動議，公共水電費用於開園第 1 年由文化建設科支應。
3. 資料來源：整理自臺南市政府文化局提供資料。

已建立之管道行銷及推廣訊息不足，致軟硬體設施運用及文創推展未能提升；5. 未訂定績效衡量指標及蒐集業者營運資料，無法客觀適切衡量計畫效益；6. 文化創意推動未強化資源整合，無法提升品牌形象及能見度等情事，經函請檢討改善。據復：1. 將配合相關法令調整 BLUES 1 藝廊運用方式，並再次向高分院詢問商借事宜；2. 將導入藝文展演活動，作為園區品牌聯合策展空間，符合其原定用途，發揮文創育成功能；3. 園區管理委員會已制定管理費運用辦法並設立專戶，將落實履約管理，督導園區自行支付應分攤之費用，並視未來場地運用情形，基於使用者付費原則，研訂收費可行性與標準；4. 將以更靈活之操作提升公開訊息傳播力道，並健全官網功能搭配宣傳，以提供網路使用者更多管道認識園區及相關活動資訊；5. 將儘速訂定園區關鍵策略目標項目與關鍵績效衡量指標值，並要求承租人營運報告以簡化與量化方式彙整表達實際營運成果，客觀衡量營運管理效益，以供後續規劃政策之參考；6. 將運用藍晒圖園區之優勢，透過新聞發布、空間策展運用等方式強化軟體資源整合，促進文創園區發展及創新在地文化價值。

(二)推動 321 巷藝術聚落進駐計畫，活化古蹟再利用，增加市民休閒去處，惟執行情形未臻周延，有待研謀改善。

該局自 102 年起辦理藝術進駐計畫，以活化再利用市定古蹟-原日軍步兵第二聯隊官舍群，並邀請藝文創作團體參與，結合藝術、人文與生態，成立 321 巷藝術聚落，增加市民休閒去處，截至本年底，計有台南人劇團等 7 家藝術團隊進駐，本年度編列預算數 100 萬元，實際執行數 97 萬餘元。經查執行情形，核有：1. 未依契約辦理進駐廠商考評事宜，無法彰顯計畫效益(表 3)；2. 部分建物未依規定登錄財產帳；3. 以自來水供給設施尚未設置完成等由多次展延履約期限，影響廠商進駐權益；4.

表 3 進駐單位考評情形表

項 目	1 0 4 年 度	1 0 5 年 度
第 1 次考評	部分進駐單位考評未達 70 分	未有考評紀錄
第 2 次考評	部分考評項目未進行評分	
第 3 次考評		

資料來源：整理自臺南市政府文化局提供資料。

未依規定辦理相關災害保險；5. 未依規定積極與進駐期滿之廠商辦理點交作業等情事，經函請檢討改善。據復：1. 已於 106 年 4 月 30 日及 5 月 14 日進行第三期考評，後續將持續不定期考評、加強管理；2. 已於 106 年 5 月 1 日完成建物財產登帳；3. 已完成接用園區 23 號水源供 19-1 及 19-2 使用，水源問題視古蹟修復進行時一併處理；4. 將持續接洽保險業者辦理火災保險；5. 已辦理點交作業，後續規劃暫定作為短期進駐與開會場地，亦與國立臺南藝術大學洽談進駐事宜。

(三)運用網路平台加強推廣文化創意產業，惟執行成效未佳，有待檢討改善。

為因應網路行動時代來臨，該局致力於推廣「開放資料 (Open Data)」、「大數據 (Big Data)」及「群眾外包 (Crowd-sourcing)」等三支創新利箭，101 年底成立「文創 PLUS—臺南創意中心」，提供諮詢服務及辦理多元活動，並建置網路平臺以彙整文創資源及線上資料庫，近 4 年度(102 至

105 年度)該網路平臺維護經費預算數計 11 萬餘元，全數支用；截至 105 年底，會員人數計 396 人，諮詢服務人數計 261 人(圖 1)。另辦理「臺南市文化創意產業資源調查計畫」，藉以擬定各項短中長期計畫，提出 5 年內文創產業發展基礎之目標；辦理「臺南老店・創意愛現-文化創意提案募資活動」，截至 105 年底，媒合成功並參與募資平臺者計有 7 家，募資成功者共計

2 家。經查執行情形，核有：1. 部分產業資料庫未完整建置廠商資料及搜尋頁面僅以圖示呈現業者名稱，影響使用者查詢便利性；2. 中心簡介之位置地圖標示、交通資訊及開放服務時間等未同步更新；3. 臺南市文創政策資源輔導電子手冊彙編連結下載點便利性不足且無法蒐尋，影響可用性；4. 委託專家學者對於轄內文創產業進行之調查資料多年未更新，無法追蹤執行成效；5. 媒合老店與提案團隊合作，並促其提案計畫募資成功達門檻，近 3 年度(103 至 105 年度)預算數計 152 萬元，實支數計 62 萬餘元；參與提案家數計 13 家，入圍家數計 8 家，實際媒合成功參與募資平臺計 7 家；募資成功家數僅 2 家(圖 2)，各項達成數呈下滑趨勢，成效不彰顯，且本年度以指定老店合作提案方式，限縮文創工作者尋找有意願參與合作老店及減少文創作品曝光機會等情事，經函請檢討改善。據復：1. 已著手盤整產業資料庫廠商資訊進行資料更新與修正，未來官網商家資訊呈現，將加強民眾搜尋產業類別之便利性；2. 已更新英文版之交通資訊及開放時間等；3. 已於 PLUS 官網「文創補給站」項下獨立新增連結頁面，提升該手冊之能見度及資源之可用性；4. 將積極爭取相關調查研究經費，結合本市近年文創成果並與其他直轄市之文創發展差距進行通盤檢討，持續滾動本市文創大數

圖1 文創PLUS-臺南創意中心網路平臺辦理情形概況圖

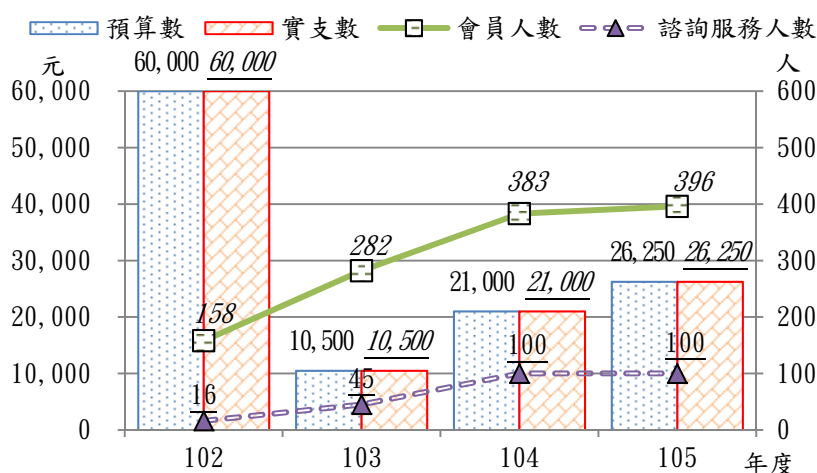

資料來源：整理自臺南市政府文化局提供資料。

圖2 群眾募資辦理情形概況圖

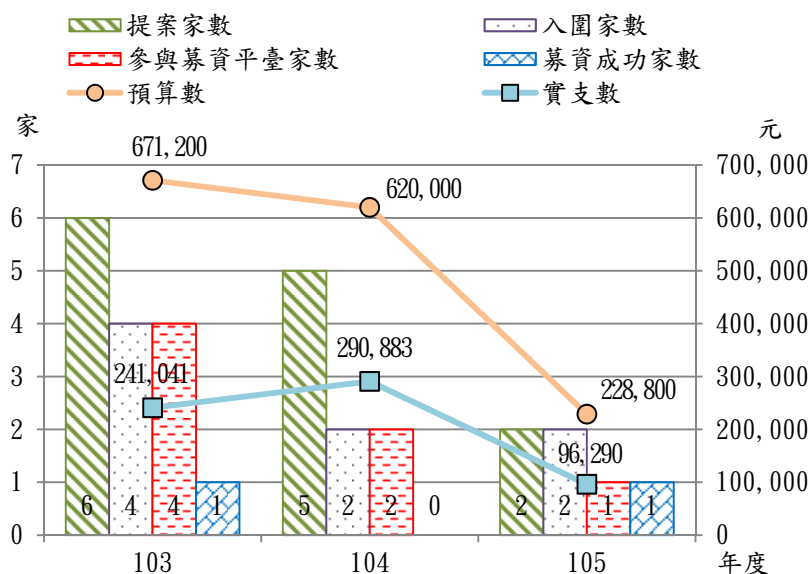

資料來源：整理自臺南市政府文化局提供資料。

據，以利擬定相關因應對策；5. 將參酌往年辦理經驗及成效，採公開徵選方式進行，鼓勵文創業者與老店共同發想、提案，並主動邀約學校及學子共同參與，增加各界文創工作者之文創構思曝光機會，協助行銷宣傳，提升計畫成效。

（四）辦理市定古蹟原臺南州立農事試驗場宿舍群丙種官舍修復活化再利用，惟執行情形未臻完善，有待檢討改善。

為妥善管理維護及再利用文化資產，該局102 年度辦理市定古蹟原臺南州立農事試驗場宿舍群丙種官舍修復工程，文化部核定補助3,600 萬元，截至105 年底累計實支數3,063 萬餘元，另將該官舍A 棟規劃為台日文化與物產交流平台，B 棟委外經營管理。經查執行情形，核有：1. 廠商未依規定期限履約，未檢討廠商逾期責任；2. 部分工作報告書未上傳至臺



數位典藏專區呈現頁面

（圖片來源：臺南市文化資產管理處網頁）

南市文化資產管理處網頁之數位典藏專區，且未研酌與其他縣市共同成立交流平台，分享及傳承臺南古蹟修復經驗；3. 進駐空間未依規定時間開放，且未於官方網站登載相關營運資訊，影響民眾獲得資訊前往參觀；4. 未於規定期限前辦理點交作業，且未督促廠商確實履約及投保公共責任意外險等情事，經函請檢討改善。據復：1. 廠商已提交期末報告修正資料，將依契約規定檢討逾期責任；2. 工作報告書已上傳至該處網頁之數位典藏專區，亦將在完成後陸續上傳至文化部文化資產局文化資產查詢系統頁面，供各界參閱；3. 已通知進駐單位依合作協議書規定時間開放及委外廠商於明顯處設置營業時間告示牌，營業相關資訊已公告於該局網站古蹟營運中之委外專區，供民眾查詢；4. 爾後注意改善點交事宜；將請委外廠商改善並確實執行日常維護作業，並將導覽解說內容納入場長宿舍及丁種官舍；另公共意外責任險保險金額已依契約規定修正完成。

（五）加強購置東南亞語文圖書及相關資源借閱服務，以滿足新住民之需求，惟執行情形未盡周延，有待加強辦理。

為推廣多元文化及充實臺南市公共圖書館館藏，臺南市立圖書館於103至105年度編列東南亞國家圖書資料、非書資料及電子資源等採購預算分別為92萬餘元、97萬餘元及34萬餘元，103至105年底之該類館藏量由2,128冊增加至4,818冊，103至105年度之借閱量亦由642冊增加至2,552冊，成長幅度約297.51%，顯示東南亞新住民使用需求增加。經查執行情形，核有：未針對東南亞新住民辦理圖書館服務需求或使用情形之滿意度調查，亦未鼓勵各公共圖書館館員參與相關語言研習課程、聘用多元文化背景館員或積極徵募語言志工等情事，經函請檢討改善。據復：將於

辦理新住民活動時，請參與者填列滿意度調查表，並將東南亞語言列為建議開課項目，鼓勵館員參與，及將多元文化背景列入招募新進館員加分項目，並徵募語言志工。

五、上年度重要審核意見追蹤查核情形

本處於民國 104 年度總決算審核報告列重要審核意見 4 項，經賡續追蹤查核實際辦理結果，經核均已研謀改善或依改善措施持續辦理(表 4)。

表 4 104 年度總決算審核報告所列文化局主管重要審核意見覆核辦理情形表

重 要 審 核 意 見 標 題	說 明
已研謀改善或依改善措施持續辦理	
(一)積極推動圖書館業務及提升服務品質，惟管理維護及輔導作業執行未臻周延，亟待檢討改善。	
(二)補助辦理新故鄉社區營造第二期計畫及村落文化發展計畫計 383 案，惟計畫辦理情形及資源配置未盡妥適，亟待研謀改善。	
(三)配合推動地方文化館計畫，建構脈絡相連之文化生活圈，惟計畫執行情形未臻完善，尚待檢討改善。	
(四)活化再利用古蹟及歷史建物，惟委託及監督考核情形未臻完善，有待檢討改善。	

玖、農業局主管

農業局主管計有公務機關 1 個、營業基金 2 個、非營業特種基金 1 個，各該單位決算、附屬單位決算營業及非營業部分之審核情形如次：

一、單位決算部分

農業局主管僅臺南市政府農業局 1 個機關，下設動物防疫保護處、漁港及近海管理所等 2 個單位，掌理農林漁牧生產行銷規劃、農產品批發市場管理、生態保育、農藥及農地管理、動植物防疫疾病蟲害檢查、農漁會信用部之監督及管理、畜牧場管理、林地管理及綠美化工作、輔導農業科技及農漁民團體等業務，茲將本年度決算審核結果說明如次：

(一)計畫實施之查核

業務計畫 8 項，下分工作計畫 19 項，包括提升水產品品質及辦理促進養殖漁業環境和諧計畫、推動農作物外銷生產專區、辦理調整耕作制度活化農地計畫、輔導有機農業、推動產銷履歷及吉園圃標章制度、推動畜產品品牌建立及行銷、辦理違法屠宰查緝工作、辦理農特產品國內外行銷活動及各項農漁產品緊急收購加工、加強農漁產品加工品研發推廣中心之功能、執行農會組織及金融輔導、辦理農民學堂、推廣造林增加森林覆蓋率，落實森林生態系經營、辦理珍貴樹木保育及褐根病防治、輔導肉品市場及農產運銷公司營運、落實農地農用管理原則，推動農村再生計畫、輔導家禽場自衛防疫消毒工作、加強水產動物病原監測、改善公立動物收容處所設施、辦理動物認領養及宣導教育活動、辦理農漁民保險及保險補助、辦理農路拓修整建改善工程及漁港漁業工程等重要施政項目，其中已執行完成者 10 項，尚在執行者 9 項，主要係臺南市農產運銷股份有限公司遷建計畫及各區農路改善及復建工程等案尚未完成，須繼續執行。

(二)預算執行之審核

1. 歲入預算數 4 億 8,102 萬餘元，決算審核結果，審定實現數 3 億 1,052 萬餘元，應收保留數 1 億 4,050 萬餘元，主要係臺南市農產運銷股份有限公司新化場遷建計畫案尚在執行中，計畫補助款依計畫實際進度核撥；合計決算審定數為 4 億 5,102 萬餘元，較預算短收 2,999 萬餘元(6.24%)，主要係中央補助款依實際結算金額核撥。

2. 以前年度歲入轉入數計 1 億 2,338 萬餘元，決算審核結果，審定實現數 355 萬餘元(2.88%)；減免數 5 萬餘元(0.04%)，主要係註銷已取具債權憑證且逾保留期限之應收款；應收保留數 1 億 1,978 萬餘元(97.08%)，主要係蘭花生物科技園區土地租金與權利金及臺南市農產運銷股份有限公司新化場遷建計畫中央補助款等案仍待繼續執行。

3. 歲出原編預算數 35 億 2,234 萬餘元，因辦理調整耕作制度活化農地計畫及蘭花園區國際花卉展示中心、停車場道路修繕工程等經費不足，經動支第二預備金 3,630 萬餘元，合計預算數 35 億 5,864 萬餘元，決算審核結果，審定實現數 27 億 1,518 萬餘元(76.30%)，應付保留數 5 億 1,534 萬餘元(14.48%)，保留原因詳「(一)計畫實施之查核」；合計決算審定數為 32 億 3,052 萬餘元，較預算賸餘 3 億 2,812 萬餘元(9.22%)，主要係老農津貼補助、農漁民健康保險補助及各項農業或漁業工程結餘。

4. 以前年度歲出轉入數計 6 億 7,391 萬餘元，決算審核結果，審定實現數 1 億 9,403 萬餘元(28.79%)；減免數 1,116 萬餘元(1.66%)，主要係各項農業工程結餘；應付保留數 4 億 6,871 萬餘元(69.55%)，主要係臺南市農產運銷股份有限公司遷建計畫及各區農路改善及復建工程等案仍待執行。

二、附屬單位決算營業部分

農業局主管計有臺南市肉品市場股份有限公司(下稱肉品市場公司)及臺南市農產運銷股份有限公司(下稱農產運銷公司)等 2 個基金。茲將本年度決算審核結果說明如次：

(一)計畫實施之查核

營運計畫主要有毛豬交易、毛豬屠宰、牛隻屠宰、羊隻屠宰、生鮮水果交易、蔬菜買賣及水果買賣等 7 項，實施結果，實際數較原預計數增加者 2 項，減少者 5 項，主要係肉品市場公司因豬隻感染流行性下痢，毛豬交易量減少及承銷人代宰豬隻數量減少；農產運銷公司蔬菜及水果因天災受損，進場拍賣數量減少所致。

(二)盈虧之審定

決算審核結果，審定稅後純益為 3,391 萬餘元，較預算數減少 54 萬餘元，約 1.57%(表 1)，主要係肉品市場公司因豬隻流行性下痢疫情影響，豬隻飼養頭數減少，進場拍賣及屠宰量減少，致管理費收入減少所致。

表 1 農業局主管營業基金盈虧審定簡表

單位：新臺幣元

基金名稱	預算數	決算審定數	審定數與預算數比較增減	
			金額	%
合計	34,455,000	33,912,924	- 542,076	1.57
臺南市肉品市場股份有限公司	27,884,000	25,930,573	- 1,953,427	7.01
臺南市農產運銷股份有限公司	6,571,000	7,982,351	1,411,351	21.48

三、附屬單位決算非營業部分

農業局主管僅臺南市農業發展基金 1 個特別收入基金。茲將本年度決算審核結果說明如次：

(一)計畫實施之查核

業務計畫主要有農業用地容許作農業設施使用抽查、農業用地變更為非農業使用審核、查核農地賦稅申請減免優惠案件列管抽查及辦理農地違規使用稽查等 4 項，實施結果，實際數均較預計數增加。

(二)餘絀之審定

決算審核結果，審定短絀 1,178 萬餘元，較預算賸餘相距 1,425 萬餘元，主要係養殖漁業發展計畫購置固定資產以前年度保留數於本年度支用，增加基金用途所致。

四、重要審核意見

(一)積極推動沿海地區養殖漁業發展，辦理產業輔導及管理，惟執行情形未臻完備，亟待研謀改進。

依農委會漁業署 104 年統計年報資料，臺南市漁塭養殖面積計 14,144.61 公頃，占全臺養殖總面積約 31.18%(表 2)，為全臺第一。該局為辦理養殖漁業輔導及管理，本年度編列相關預算 5,136 萬餘元，實支數 4,151 萬餘元。經查執行情形，核有：1. 漁塭休養面積為全臺之冠，迄未建立休養漁塭管理制度，俾供復養輔導及監測違法使用漁塭情事；2. 部分大面積養殖集中區域未納入養殖漁業生產區規劃設置，生產區設立前，未及早輔導管理委員會籌組與組織運作等事宜；3. 已成立之養殖漁業生產區公共設施管理委員會，缺乏運作經費及考核機制，實際已多年未運作；4. 六官生產區多年未獲經費補助修繕公共設施，部分道路嚴重毀壞未能修復；5. 以農路修繕審查作業要點辦理漁業道路實勘作業，惟未針對漁業道路特性增列勘查項目；6. 養殖漁塭圖資建置作業未完成，惟經費已支用將盡；7. 放養自行申報率僅約 5 成，申報宣導未盡周妥；8. 執行放養申報抽查作業未臻嚴謹等情事，經函請檢討改善。據復：1. 將積極輔導復養並宣導漁塭業主做好自主管理，避免遭違法傾倒廢棄

表 2 104 年度漁業養殖面積統計表

單位：公頃、%

類別	全國面積	臺南市	
		面積	百分比
養殖總面積	45,366	14,144.61	31.18
淺海養殖	10,333	1,912.80	18.51
鹹水漁塭	18,791	8,285.24	44.09
淡水漁塭	13,052	2,640.74	20.23
其他	550	1.06	0.19
休養	2,640	1,304.77	49.42

資料來源：整理自行政院農業委員會之農業統計年報資料。

物，另責請區公所加強休養漁塭巡查，後續將研擬建立漁塭監管機制，維護養殖漁業生產環境；2. 養殖漁業生產區及管理準則等相關法案尚在研擬階段，未來將配合法規辦理管理委員會之輔導、籌組及運作；3. 已設置之養殖漁業生產區，其進排水路、道路及水閘門等管理及維護，除委由養殖協會管理外，另責請區公所協助辦理，未來將配合生產區管理準則之實施，給予漁業專區適當之行政經費補助；4. 現有養殖漁業公共建設工程補助作業要點，僅針對海水養殖進行補助，淡水養殖未在補助範圍，已請所在區公所協助提報，先以自有預算辦理基礎設施修繕工程；5. 將配合檢討增列漁業道路勘查項目，以符合實際需求；6. 將加強人員業務講習及拍攝方式訓練，以確實控管計畫執行進度及經費開支；7. 將責請區公所加強宣導放養申報作業，以減少補助認定爭議及政府人力負荷；8. 未來將針對查核項目增列查核日期、放養疑義等，請漁民提供漁苗或飼料購買證明、養殖水電或出貨等資料進行書面核對及記錄，以落實抽查作業。

(二)加強辦理林地管理檢查作業，以達成國土保安目標，惟執行情形未盡周妥，亟待檢討改善。

截至 105 年 8 月底止，該局經管之林業用地（含市有及代管國有林地）共計 155 筆，面積 116.39 公頃，歷年辦理私有林地各項造林獎勵措施，計核定造林面積 825.68 公頃(表 3)。經查林地管理作業情形，核有：1. 林地管理作業未周延，與地政局地籍登記管理系統資訊未一致；2. 辦理市有林地出租，事前未妥適規劃勘查作業且勘查結果樹種及株數不符種植規範，未要求改善；

3. 辦理林地檢查比率偏低，無法瞭解所管林地保育情

形；4. 部分林地疏於管理，致坍塌、雜草覆蓋或遭掩埋廢棄物；5. 造林期限即將屆期，迄未妥為研定後續林木保安機制，以避免造林人大規模砍伐林木等情事，經函請檢討改善。據復：1. 已針對漏列帳之國市有林地補列帳；2. 嗣後將要求出租人加強林木管理，倘有非造林樹種者，即清除並補種植規定樹種，另將確實要求植栽數量應符合契約規範始准予續約；3. 嗣後將規劃每 5 年完成出租林地全數清查作業；4. 部分坍塌林地，將會請水利局提供水土保持專業意見後辦理改善，另實際非林地使用之土地，將依市有不動產管理機關權責劃分原則規定，函請權責單位協同辦理；5. 造林計畫期限屆滿之造林地，倘符合區位條件，將持續輔導造林人參加造林，以續植新林，發揮國土保安及水源涵養功能，達成永續經營目標。

(三)因應全球生物多樣性保育趨勢，辦理多項保育及管理措施，惟執行情形未盡妥適，有待研謀善策，達成保育目的。

因應全球生物多樣性保育趨勢，行政院農業委員會(下稱農委會)委託各市縣政府辦理多項生物多樣性保育及管理措施。該局歷年配合農委會辦理「入侵植物防治」、「生物多樣性保育及入侵管理」

表 3 造林戶數及面積統計表

單位：戶、公頃

項 目	造林戶數	造 林 面 積
合 計	943	825.68
平 地 造 林	501	177.58
獎勵輔導造林	64	56.64
全 民 造 林	378	591.46

註：1. 資料來源：整理自臺南市政府農業局提供資料。

2. 統計至 105 年 8 月底止。

及「推動野生動植物合理利用之管理」等3項計畫。經查執行情形，核有：1. 委託廠商辦理銀膠菊清除工作並依清理面積計價，惟驗收面積與施作明細表所列數量不符；2. 銀膠菊清除計畫因行政流程及採購作業延宕，各年度計畫期程銜接不及，產生執行空窗期，影響計畫成效；3. 未確實辦理銀膠菊委外清除開口契約之履約督導作業；4. 未覈實辦理公有林地小花蔓澤蘭清除工作，經現勘發現有蔓澤蘭大面積披覆林



新化區公有林蔓澤蘭生長披覆

地情形，防治成效欠佳；5. 委託社區發展協會辦理私有地小花蔓澤蘭清除收購作業，惟收購點設置比率偏低，影響民眾清除意願；6. 菱農復育水雉獎勵方案對於溢報情事未有防範機制，致間有農民溢(虛)報巢位或蛋數情形，徒耗查核人力及經費；7. 水雉巢位查核與離鳥觀察無論是否成案，均支付全額工作費，核與工作情形不成比例；8. 綠鬣蜥移除工作，捕捉成蜥數量偏低，抑制野化族群繁衍擴張效果有限；9. 亞洲錦蛙移除工作成效不佳，難以有效保育本土蛙棲地空間；10. 迄未研訂野生動物危害農林作物或接觸農業設施之防制措施與無害生態環境作業規範，肇致農業損失或動物傷亡等情事，經函請檢討改善。據復：1. 廠商已繳回防治面積核算錯誤溢付之費用，嗣後將加強結算驗收之審查工作；2. 為避免計畫因採購作業延遲產生執行空窗期，嗣後將注意辦理期程；3. 爾後辦理銀膠菊防除工作，將加強公所申請面積與實作面積之審核；4. 將責請公所確實查報小花蔓澤蘭清除需求，並積極宣導民眾主動防除，提升防治成效；5. 積極輔導社區發展協會配合設置收購站點，並採現金補貼收購方式，吸引社區加入設點；6. 為減少溢報情事再發生，將加強宣導及教育菱農確實申報，以免誤報徒耗查核人力；7. 未來將依巢位查核情形，如有發現異常不符比例時，將訂定分階段查核給付標準，以杜絕爭端；8. 將建請中央研議，比照國外移除方式，以空氣槍獵殺之，以免野化族群繁衍擴張影響生態環境；9. 移除工作受限於亞洲錦蛙活動習性，必須雨天夜晚進行，無法預先安排人員出勤，致使每年移除目標無法有效達成，未來將持續與保育團體合作，定期觀察與記錄，雨季期間邀集志工同步辦理移除作業，以有效保育本土蛙棲地空間；10. 將參酌研訂相關規範，以完備執行業務整體周延性。

(四)積極辦理臺灣蘭花生物科技園區經營管理，推動蘭花產業及行銷國際，惟園區設施使用率偏低，亟待研謀改善。

前臺南縣政府為推動蘭花產業，整合花卉產銷制度及研發技術，促進國內蘭花產業再升級，開拓國際行銷，向行政院提報設置臺灣蘭花生物科技園區(下稱蘭花園區)，興建項目包括大地開發、排水、道路等基礎建設，及營運服務中心、國際花卉展覽館、蘭花生態公園與標準示範溫室等設施，全數工程已於101年12月完成驗收，結算金額



國際花卉展覽館

17 億 9,571 萬餘元(中央補助 17 億 894 萬元、地方配合款 8,676 萬餘元)，由該局經營管理該園區。經查執行情形，核有：1. 與臺灣蘭業股份有限公司終止委託營運契約後，園區管理服務僅剩空間出租及公共設施維護，惟迄未調查相關業者進駐需求，研議辦理其他附加服務之可行性，影響產業群聚價值之發揮；2. 國際花卉展覽館、蘭花生態公園與營運服務中心之辦公室、會議室使用(出租)率偏低；3. 部分承租台灣糖業股份有限公司土地租約即將於 112 年到期，園區土地租賃及公共設施委外營運期間之擬訂，尚未研謀因應作為；4. 現行公共設施維護管理費用計算方式未考量設備維修折舊汰換所需經費；5. 臺灣國際蘭展籌備期程過於迫促，影響策展品質及招商成效等情事，經函請檢討改善。據復：1. 刻正辦理「臺灣蘭花生物科技園區展館及公園委託營運(OT)案」，以期活化設施，帶動地方觀光發展，另設置「臺灣蘭花品種商業服務中心」推動蘭花核心品種保存及管理、蘭花行銷及蘭花資訊服務等，提升蘭花產業之發展；2. 經與國立成功大學合作推動活化溪北地區新農業計畫，預計以營運服務中心之辦公室，設立人才培育中心及蘭花生技種原中心，以培訓農業從業人才，並發展溪北地區新農業；3. 將儘速研擬及簽辦後續因應與處理方式，以維護雙方之權益；4. 參採以前年度管理經驗，及未來預留款項備用，將加收 5% 預備款，以因應設備更換及天災等增加之支出，確保公共設施服務品質；5. 蘭展計畫案需經上級主管機關核定及納入預算等程序，致未能預先籌備，未來將建請農委會及早核定計畫時程，以爭取海外宣傳及籌辦作業時間。

(五)積極申請中央補助辦理國家重要濕地保育行動計畫，確保濕地發揮天然滯洪功能及維護生物多樣性，惟執行情形未臻確實，有待檢討改善。

為確保濕地發揮天然滯洪功能，維護生物多樣性，促進生態保育及明智利用濕地，該局於 100 至 105 年度向營建署、水利署及農委會林務局申請國家重要濕地保育行動計畫計 35 案，獲補助 4,712 萬元、自籌款 1,075 萬元，計 5,787 萬元，截至 105 年底執行結果，實支數 5,472 萬餘元，執行率 94.56%。經查執行情形，核有：1. 積極向中央爭取補助辦理國家重要濕地保育行動計畫，惟未依規定上傳監測成果資料；2. 遲未依規定完成擬訂國家級重要濕地保育利用計畫；3. 地方級暫定重要濕地未依期限完成檢討及評定作業；4. 業依規定對嘉南埤圳濕地進行保育利用管理工作，惟多數埤塘因人為開發等因素致現況欠佳；5. 業已進行生態環境監測調查，惟未分析歷年生物變動情形及地貌變遷原因，難以確認保育工作推動成效；6. 部分國家級濕地保育計畫功能分區劃分未臻完善，難以發揮分區管理實踐保育之功效；7. 未積極辦理結合在地社區共同推動濕地保育座談會，民眾參與程度明顯不足；8. 學甲濕地執行單位僱工巡護環境，惟未製作巡查紀錄，園區遭傾倒垃圾，迄未完成清理等情事，經函請檢討改善。據復：1. 已補上傳並提供調查監測成果資料；2. 待八掌溪口重要濕地保育利用計畫公開說明會召開及展覽期滿後，提送內政部辦理審查，另



學甲濕地遭傾倒廢棄物

其他3處濕地保育利用計畫，亦將加速修正計畫與協調相關機關後完成計畫擬定；3. 經內政部重要濕地審議小組會議決議，白河及嘉南科大2處地方級濕地，其面積不足1公頃且未具生物多樣性，經評定不列重要濕地；4. 因埤塘數眾多且多為私有，故無法編列相關維管經費，將責請土地所有權人自行管理；5. 有關濕地之動植物生態資料分析、沙洲變遷、海岸線退縮等議題，將建請中央納入年度計畫辦理；6. 目前代辦擬定之八掌溪口濕地等4處國家重要濕地保育計畫草案，已依濕地系統功能分區劃設；7. 嗣後將督導執行單位確實依相關規定辦理，並提前通知與會專家學者、相關機關及社區民眾，俾使與會人員適時參加；8. 濕地遭傾倒廢棄物，已會同環境保護局完成稽查並依相關環保法規裁處在案，另為確實掌握濕地生態園區巡查維護情形，已請受補助單位定期檢送巡查紀錄表。

(六)肉品市場股份有限公司雖遭逢豬隻流行性下痢，成交量尚稱持平，惟業務營運管理情形未盡完善，亟待檢討改進。

臺南市政府為建立肉品公平交易機制，改善肉品運銷、衛生及作業程序，成立臺南市肉品市場股份有限公司，本年度雖遭逢豬隻流行性下痢，毛豬交易量474,892頭與104年度交易量488,447頭相較，尚稱持平。經查營運管理情形，核有：1. 安南場遷併善化場之遷場評估規劃未盡周妥，豬隻屠宰線設計需求量未衡酌相關因素與中央政策，致有過多之虞；2. 牛隻屠宰場地收費不符成本上漲因素；3. 牛隻進場屠宰數量計算之相關紀錄未一致；4. 績效獎金發放之債務稽催成效計算方式未盡合理，難以真實反映帳款催收績效；5. 屠宰作業未依規定先電擊致昏再進行放血等情事，經函請檢討改善。據復：1. 經評估結果，遷場後客戶流失及異動機率尚低，所規劃增設之屠宰線數尚能滿足需求，遷場評估規劃案業經董事會同意並送市府審核中；2. 配合遷場進度，將召集屠宰業者研商場地使用費調整事宜；3. 已要求加強門禁管制及登記作業，並要求業者於領用牛隻屠宰清單時注意使用連號聯單；4. 將研議可行方案，修正員工績效考核要點經董事會審議後辦理；5. 已發文要求屠宰線承租人確實依規定進行屠宰作業。

(七)肉品市場股份有限公司辦理供銷雙方收繳貨款業務及承銷人管理，已全面無鈔化交易，降低現金保管風險，惟執行情形未盡周妥，亟待檢討妥處。

臺南市肉品市場股份有限公司提供豬隻拍賣交易平臺並辦理供銷雙方收繳貨款業務，103至105年度營業收入分別為1億4,379萬餘元、1億3,773萬餘元及1億3,512萬餘元，營業費用分別為1億318萬餘元、1億2,346萬餘元及1億509萬餘元，營業利益分別為4,060萬餘元、1,427萬餘元及3,002萬餘元(圖1)。經查帳款收繳及承銷人管理情形，核有：1. 與彰化銀行合作全面實施無鈔化交易，以降低現金保管風險，惟安南場承銷人仍多沿循以往交易習慣，以現金繳入公司農會帳戶，增加人工對帳錯漏風險；2. 承銷保證金購豬額度相互切結轉讓之控管機制未嚴謹，易致疏漏；3. 承銷人逾期欠款，未依規定催繳；4. 僅憑承銷人片面口頭要求即將拍得豬隻轉入他方帳戶，

恐衍生爭議；5. 善化場之承銷卡由各該承銷人自行保管，並以認卡不認人方式開放進場交易，易生遺失或冒名交易情事；6. 全面實施無鈔化轉帳交易，惟相關貨款繳納規定尚未配合修正等情事，經函請檢討改善。據復：1. 加強輔導承銷人轉存銀行專戶或以金融轉帳、匯款方式繳納貨款；2. 將檢討研議相關規範，統籌考量修改電腦拍賣系統，以期

合併後有效管控額度轉借他人使用情形；3. 已請系統廠商修正會計系統帳齡分析功能，對欠款日數計算錯誤加強勾稽，另對承銷人應收帳款逾期未繳情事，嗣後將定期辦理催繳；4. 經重新檢視承銷助理人委託情形，為避免前場交易及後場點豬作業不合情形，將禁止豬隻轉戶行為；5. 加強宣導承銷人妥善收存承銷卡，避免有遺失或冒名交易情形，待合併後將統一規範承銷卡使用及管理方式；6. 已完成作業流程、管理規章、毛豬承銷貨款繳款辦法及承銷人登記暨管理要點等法規之修訂。

五、上年度重要審核意見追蹤查核情形

本處於民國 104 年度總決算審核報告列重要審核意見 6 項，經賡續追蹤查核實際辦理結果，經核仍待繼續改善者 1 項、已研謀改善或依改善措施持續辦理者 5 項(表 4)，其中仍待繼續改善者，經再研提審核意見 1 項通知檢討改善。

表 4 104 年度總決算審核報告所列農業局主管重要審核意見覆核辦理情形表

重 要 審 核 意 見 標 題	說 明
仍待改繼續改善	
為維護生物多樣性及促進生態保育，辦理重要濕地保育行動計畫，惟其計畫辦理情形未臻周妥，亟待研謀改善。	因濕地評定及生態環境監測工作未臻確實等，改善成效未如預期或未能依改善措施辦理，業再綜合研提審核意見詳「四、重要審核意見(五)」。
已研謀改善或依改善措施持續辦理	
(一)為確保農業生產環境之完整性，避免個別農舍零散分布，推動興建集村農舍，惟集村農舍土地註記及管理審核未盡周妥，亟待改善。	
(二)為鼓勵休耕農田復耕及轉種具外銷潛力及進口替代作物，推動調整耕地活化農地計畫，惟耕地活化計畫申報及審查作業欠周妥，亟待研謀改善。	
(三)雖已辦理有機農作認證，惟其業務推廣執行欠積極，亟待加強輔導管理。	
(四)農業用地變更回饋金之審查及核收作業間有欠周妥，亟待檢討改善。	
(五)農產運銷公司業務營運、場地使用及設施管理等作業未盡妥適，亟待研謀改善。	

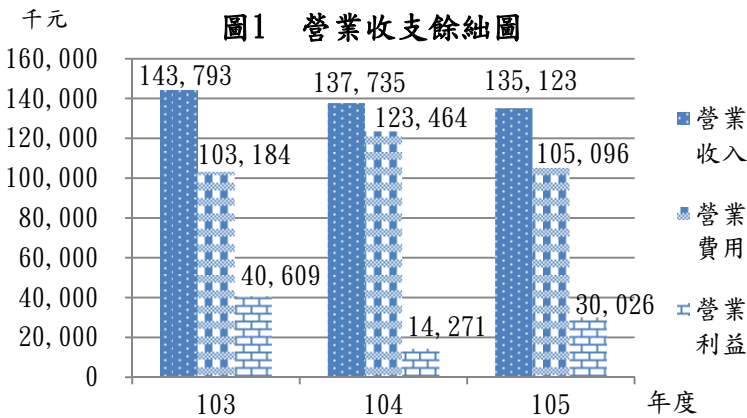

資料來源：整理自臺南市肉品市場股份有限公司提供資料。

拾、水利局主管

水利局主管僅臺南市政府水利局 1 個機關，掌理水利、下水道、水土保持相關業務之規劃、執行及管制考核等。茲將本年度決算、重大公共建設計畫執行之審核情形說明如次：

(一)計畫實施之查核

業務計畫 2 項，下分工作計畫 5 項，包括易淹水地區水患治理計畫、違法水井處置及水質水量保護區水源保育與回饋計畫、污水下水道建設計畫、雨水下水道清疏及復建、改善重要農田及社區區域排水系統、水閘門、滯洪池及抽水站委託操作、維護及管理、山坡地治山防洪暨邊坡地崩塌地處理等重要施政項目，皆尚在執行中，主要係永康區堤後崑山抽水站主體工程等案尚未辦理完竣，須繼續執行。

(二)預算執行之審核

1. 歲入預算數 22 億 101 萬餘元，決算審核結果，審定實現數 15 億 7,014 萬餘元，應收保留數 3 億 5,194 萬餘元，主要係中央補助款尚待執行；合計決算審定數為 19 億 2,209 萬餘元，較預算短收 2 億 7,892 萬餘元(12.67%)，主要係中央補助款依工程結算數核撥所致。

2. 以前年度歲入轉入數計 3 億 5,399 萬餘元，決算審核結果，審定實現數 1 億 5,686 萬餘元(44.31%)；減免數 2,318 萬餘元(6.55%)，主要係中央補助款按實際補助；應收保留數 1 億 7,394 萬餘元(49.14%)，主要係中央補助款仍待執行。

3. 歲出原編預算數 43 億 233 萬餘元，因辦理易淹水地區急需改善工程、0206 災區土壤液化改善潛勢分析及支援臺東救災等經費不足，經動支第二預備金 4,447 萬餘元，合計預算數 43 億 4,681 萬餘元，決算審核結果，審定實現數 22 億 4,865 萬餘元(51.73%)，應付保留數 17 億 1,619 萬餘元(39.48%)，保留原因詳「(一)計畫實施之查核」，合計決算審定數為 39 億 6,484 萬餘元，較預算賸餘 3 億 8,196 萬餘元(8.79%)，主要係人事費節餘，及污水下水道建設計畫等案之經費結餘。

4. 以前年度歲出轉入數計 22 億 9,194 萬餘元，決算審核結果，審定實現數 15 億 6,472 萬餘元(68.27%)；減免數 1 億 3,068 萬餘元(5.70%)，主要係工程結餘；應付保留數 5 億 9,653 萬餘元(26.03%)，主要係東區平實營區市地重劃區區外排水系統改善工程及麻豆排水文瑞橋改建工程等案仍待執行。

(三)重大公共建設計畫執行部分

臺南市政府所屬各機關本年度重大公共建設計畫，經本處列管水利局主管執行部分計有 11 項(表 1)，本年度可支用預算數合計 15 億 7,414 萬餘元，實際執行數 10 億 592 萬餘元，執行率 63.90%，其中用戶接管及污水管線汰舊改善檢視工程等 9 項計畫年度預算執行率均未達 80%，主要係因管線遷移停工、統包工程審查期程冗長、辦理用地徵收作業、辦理變更設計或廠商未提送估驗資料等所致，均有待賡續依計畫期程加速辦理。

表 1 水利局主管重大公共建設計畫預算執行情形表

單位：新臺幣千元、%

計 畫 名 稱	計 畫 期 程	計畫總經費	累 計 預 定 支 用 數	累 計 實 際 執 行 數	年 度 預 算		
					可 支 用 預 算 數	執 行 數	執 行 率
合 計		3, 497, 444	2, 131, 929	1, 566, 121	1, 574, 149	1, 005, 925	63. 90
1. 用戶接管及污水管線汰舊改善檢視工程	10502-10509	60, 000	54, 033	9, 779	54, 033	7, 363	13. 63
2. 臺南市東區平實營區市地重劃區區外排水改善工程	10404-10512	164, 941	164, 941	95, 655	92, 309	23, 023	24. 94
3. 污水廠截流站老舊設備更新	10301-10710	203, 100	49, 528	29, 005	34, 884	14, 361	41. 17
4. 永康區六甲頂地區等市區排水改善工程	10209-10612	100, 000	60, 000	29, 529	55, 474	25, 003	45. 07
5. 臺南市九份子抽水站新建工程	10307-10603	260, 570	200, 000	116, 169	171, 733	87, 903	51. 19
6. 截流改善工程	10311-10612	162, 380	152, 380	124, 477	69, 455	41, 551	59. 83
7. 流域綜合治理計畫	10403-10612	690, 221	416, 130	272, 524	382, 809	239, 203	62. 49
8. 水岸自行車道路維護串連改善工程	10412-10509	71, 952	71, 952	49, 187	71, 821	49, 055	68. 30
9. 水質淨化廠工程	10312-10612	112, 977	112, 977	86, 683	85, 713	59, 419	69. 32
10. 污水下水道建設計畫	10205-10812	1, 633, 751	818, 435	723, 728	531, 348	436, 642	82. 18
11. 臺南運河排水截流工程	10312-10512	37, 550	31, 550	29, 381	24, 566	22, 397	91. 17

資料來源：整理自臺南市政府水利局提供資料。

(四)重要審核意見

1. 積極辦理雨水下水道建設及維護管理，保障民眾生命財產安全，惟執行情形有欠周妥，亟待加強辦理。

水利局為保障民眾生命財產安全，辦理雨水下水道興建及管理維護作業，本年度規劃辦理雨水下水道相關工程計 26 案，編列相關工程預算 3 億 102 萬餘元及雨水下水道維護及管理預算 5,110 萬元，實支數分別為 1 億 1,228 萬餘元，約 37.30% 及 2,681 萬餘元，約 52.47%。經查執行情形，核有：(1)雨水下水道建設完成長度實施率仍低於全國平均數；(2)雨水下水道地理資訊系統功能未臻完善，各模組間未能建立橫向整合，易肇生缺漏、重複或時程衝突等情事；(3)「臺

南市下水道管理自治條例」未周延規範，且對於違法事項欠缺行政裁罰之規定；(4)部分行政區之人孔檢查率偏低(表2)；(5)雨水下水道縱走修補作業完成率未及3成；(6)多數行政區之雨水下水道系統規劃報告完成已逾30年，迄未檢討更新；(7)部分行政區雨水下水道規劃報告之降雨量再現期未達2年，迄未檢討

表2 臺南市雨水下水道開孔檢查率未達100%之行政區

單位：個、%

行政區	人孔總數 (A)	105年1月1日至10月31日		104年度 開孔率
		已完成開孔檢查數 (B)	開孔率 (B/A)	
永康區	418	73	17.46	41.87
新營區	331	81	24.47	56.80
安南區	1,190	401	33.70	68.75
關廟區	78	24	30.77	18.77
麻豆區	132	66	50.00	84.09
柳營區	114	57	50.00	67.54

資料來源：整理自臺南市政府水利局提供資料。

調整，不符現在暴雨型態，影響防災及排洪能力；(8)違規穿越雨水下水道之危險管線遲未遷移等情事，經函請檢討改進。據復：(1)已積極向內政部營建署爭取補助，以持續加速雨水下水道之基礎建設；(2)業於106年公開招標「臺南市雨水下水道地理資訊系統擴充及維護更新(第三期)委託資訊服務」，強化開孔、管遷、清淤、纜線暫掛申辦及巡檢功能，並建置模組間整合，以提升系統管理及控制功能；(3)刻正檢討修正部分條文，依不同違法型態研擬增訂相關罰則；(4)已於防汛會議請各區公所加強開孔及查填易淹水地區之雨水下水道清淤、開孔數、區域排水清淤狀況，以利後續開孔檢查及清淤作業；(5)已獲中央補助調查雨水下水道之縱走檢視，依檢視結果改善老舊箱涵破損狀況，並辦理相關清淤等處置作為，以避免發生積淹水災情；(6)持續針對須辦理改善之雨水下水道箱涵啟動幹線檢討，俾為工程設計及防救災之參據；(7)將依據最新測得之雨量資料重新計算降雨強度，檢討規劃報告，俾提升防災及排洪能力；(8)已檢討修訂自治條例，將針對穿越箱涵之管線阻礙排水等情事予以罰鍰，期能加速管線單位遷改速度，以確保民眾生命財產安全。

2. 辦理柳營水資源中心及污水下水道系統操作維護，以處理民生污水，改善環境品質，惟執行效能偏低，亟待檢討加強辦理。

柳營水資源回收中心係於94年9月完工啟用，為營建署補助，耗資2億3,836萬餘元，設計平均處理污水量6,000CMD(噸/日)，該局辦理該中心及污水下水道系統管理、維護及接管作業，以有效處理民生污水，改善環境品質。經查執行情形，核有：(1)污水處理量未達預期，設施使用效能偏低(圖1)；(2)已訂定巡檢計畫定期巡查管線，惟間有紀錄查填不實、管巡路線不符現況，或巡查未臻確實；(3)未依規定完成點交清冊及體檢報告，且部分設備無法使用或信號不穩，仍未辦理報廢或更新汰換；(4)委託操作維護契約訂定未臻完善，廠區放流水管線及消防管線損壞之修繕

時程延宕；(5)廠區放流水回收再利用率偏低；(6)部分通水區之機關學校尚未接管；(7)接管率長期偏低，卻未納列後巷接管施作空間不足處理示範區積極處理等情事，經函請檢討改進。據復：(1)已報請營建署同意納管東新營區域實施計畫，協商加入西新營及鹽水區之主幹管，擴充處理容量，以提升產能利用率；(2)檢討擴大巡檢路線範圍，並加強管巡報告審查作業，責付履約管理單位確實複核，以落實督導考核；(3)無法使用或信號不穩設備，將辦理報廢或更新汰換；(4)將於操作契約載明管線搶修之擴充採購事項，避免無法修繕情事再次發生；(5)將與相關工程單位洽談，增加使用回收水用途，提升使用率；(6)已請公共污水下水道到達區域之各機關學校之主管局處，督導轄下單位編列經費整治基地內排水管線，儘速申請納管，以提升接管率；(7)俟柳營區污水下水道系統東新營分區第二期用戶接管工程開工，勸導民眾自行拆除後巷違建，以增加接管水量，達到改善公共衛生及提升環境品質之目的。

圖1 柳營水資源回收中心污水處理量圖

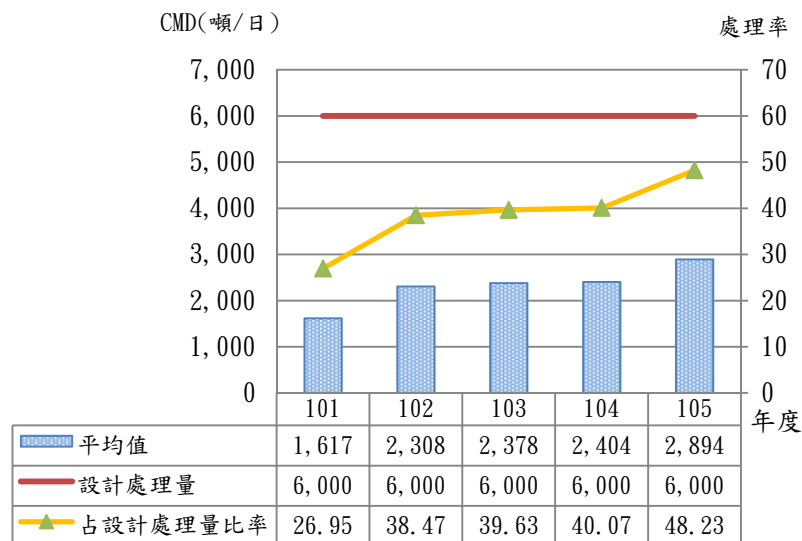

資料來源：整理自營建署全國公共污水處理廠資料管理系統。

3. 持續辦理臺南運河污水截流及用戶接管，以改善水質，惟執行情形未盡周妥，亟待研謀改善。

市府以十大旗艦計畫「親水大臺南」規劃污水下水道設施及水質改善等政策，其中臺南運河屬安平污水系統範圍，水質改善方式係截取晴天污水及提升民生污水戶接管率，避免污水直接排入運河。經查運河水質改善情形，核有：(1)部分用戶因管線障礙及巷寬不足等因素未接管，惟該局未系統性列管全數案件並追查後續障礙排除情形，研議解決方案(圖 2)；(2)運河沿

圖 2 安平區用戶接管及污水幹管分布圖

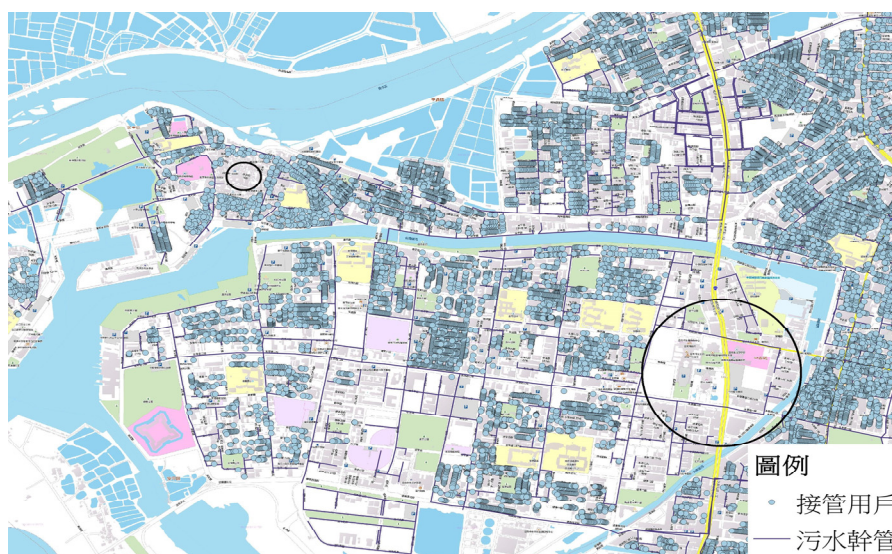

註：1. 圓圈區域無接管用戶。

2. 資料來源：整理自臺南市政府水利局提供資料，套繪 QGIS。

岸仍有多處雨污混流排水口未辦理截流，影響運河水質之改善；(3)委託辦理運河水質改善規劃設計，已知運河水質不佳主因為污水注入及流速低，並提出截流污水及加速水體推送等建議方案，惟歷年來改善作為仍集中於污水之接管與截流，水質尚無明顯改善，未研採其他改善措施等情事，經函請檢討改進。據復：(1)將爭取經費辦理污水下水道系統用戶接管普查工作，接續建置GIS圖資，並針對管線障礙、違建等因素無法接管之用戶，優先辦理截流，以改善運河水質；(2)運河沿岸計41處排水口，已完成20處截流，並已編列預算規劃截流尚未完成之排水口；(3)短期仍以完善運河沿岸污水截流及用戶接管工作為主，長期將視水質改善及經費狀況，研議其他改善措施。

4. 已訂頒「臺南市污水下水道使用費徵收自治條例」，惟未據以徵收及公告污水下水道使用地區，亟待檢討改進。

臺南市政府為因應都市快速發展，積極推動興建公共污水下水道系統，以提升污水接管率，改善都市環境衛生，已訂頒「臺南市污水下水道使用費徵收自治條例」，並建置「污水用戶收費管理系統」。經查污水下水道接管及收費管理情形，核有：(1)污水下水道系統已啟用，且已訂頒自治條例，遲未據以開徵一般用戶使用費(表3)；(2)代處理特定事業機構之廢水，惟部分事業已接管未收費；(3)已通水之污

表3 六都污水下水道使用費徵收情形表

市縣別	事業用戶			一般用戶		
	已開徵	徵收方式 (註1)	費率	已開徵	徵收方式 (註1)	費率
臺北市	V	隨水費徵收	1度5元	V	隨水費徵收	1度5元
新北市	-	-	-	-	-	-
桃園市	V	隨水費徵收	1度10元	-	-	-
臺中市	V	依計算公式 開單收取	目前1度5元	-	-	-
臺南市	-	先收事業 代處理費	1度10元	-	-	-
高雄市	V	隨水費徵收	1度10元	V	隨水費徵收	1度5元

註：1. 徵收方式，如：隨水費徵收、隨垃圾袋徵收、其他。

2. 資料來源：整理自審計部高雄市審計處彙整各市縣污水下水道使用費徵收情形。

水下水道系統接管率仍低，且迄未公告污水下水道使用地區，致無法配合獎罰措施，有效提升接管率等情事，經函請檢討改進。據復：(1)污水下水道收費作業規劃分三階段進行，已委由會計師辦理簽證作業，預計於106年度議

會定期大會提報審議；(2)將持續協調尚未簽約之事業用戶辦理簽約及收費事宜，並針對無簽約意願者研擬處理方案；(3)將配合污水下水道使用費收費作業執行，規劃分2階段進行，先鼓勵用戶主動申請納管，再視系統接管情形公告污水下水道可使用地區。

5. 積極辦理水土保持計畫審核監督作業，以提升山坡地保育利用管理成效，惟執行情形未盡周延，有待檢討改進。

該局為提升山坡地保育利用管理，配合行政院農業委員會建置之「山坡地管理資訊系統」平台，辦理水土保持計畫審核監督相關業務，103至105年度核定水土保持計畫分別為108、111及154

件。經查執行情形，核有：(1)部分水土保持申請書件審核時程超逾規定期限甚多，影響民眾權益及對政府行政效率之觀感；(2)對遲未申報開工案件未列管清查，無法掌握實際開發情形，及時遏阻違法開發情事；(3)部分水土保持保證金久懸帳上，迄未查明清理；(4)簡易水土保持案件未實施施工檢查，部分完工案件檢查時程逾規定期限；(5)系統資料建檔多有疏漏，無法有效利用系統輔助管案件執行進度；(6)山坡地資訊查詢系統功能未臻完善，未能提供民眾即時查詢申請案件審查進度及山坡地違規開發資訊等情事，經函請檢討改進。據復：(1)將訂定水土保持申請書件審查作業流程，提升審查效率；(2)爾後將定期清查遲未申報開工案件，於開工期限屆期前，通知水土保持義務人儘速申報開工，以掌握實際開發情形，及時遏阻違法開發情事；(3)已積極清理帳上保證金，爾後將嚴加控管並定期清理；(4)爾後除就複雜之申請案件加強施工中檢查外，並加強注意完工檢查時程，以避免逾規定期限；(5)漏未登錄山坡地管理資訊系統之案件，皆已完成補登作業；(6)將定期於該局網頁公布各月違規案件資訊，另有關水土保持審查進度查詢服務，將於經費充裕時研議建置。

6. 配合中央辦理山坡地違規使用查報取締作業，以減少山坡地災害情事發生，惟執行情形未為積極，亟待檢討改進。

該局為避免山坡地不當開發利用，減少山坡地災害情事發生，本年度配合中央辦理山坡地違規使用查報取締等作業，編列相關經費 478 萬餘元，實支數 474 萬餘元。經查執行情形，核有：(1)山坡地違規使用查報取締作業進度控管未臻嚴謹，影響違規案件處理時效；(2)衛星影像變異點查證作業，間有逾期查證登錄情事，影響案件查復時效(表 4)；(3)山坡地管理與安全維護教育宣導及訓練參加人數未達計畫低標；(4)本年度山坡地可利用限度分類查定結果遲未公告等情事，經函請檢討改進。據復：

(1)將積極追蹤管控山坡地違規使用查報取締作業進度，以縮短違規案件處理時效；(2)已訂定衛星變異點查報作業時程表，並加強電話催辦逾期登錄之公所，以提升衛星影像變異點查證作業查復時效；(3)將配合 106 年度農委會水土保持局辦理之相關宣導活動，加強宣導山坡地管理與安全維護，提升民眾參與意願；(4)本年度山坡地土地可利用限度查定工作，已公告完成，另地政局完成編定須公告者，預計於 108 年完成公告，以作為民眾遵行及政府執法之依據。

表 4 衛星影像變異點查復逾期一覽表

單位：%

行政區	應查復變異點數	查復逾期	
		點數	查復率
南化區	21	1	4.80
東山區	16	3	18.75
關廟區	34	8	23.50
新化區	25	7	28.00
大內區	22	12	54.50
楠西區	13	8	61.50
左鎮區	36	23	63.90

資料來源：整理自臺南市政府水利局提供資料。

(五)上年度重要審核意見追蹤查核情形

本處於民國 104 年度總決算審核報告列重要審核意見 7 項，經賡續追蹤查核實際辦理結果，經核仍待繼續改善者 1 項、已研謀改善或依改善措施持續辦理者 6 項(表 5)，其中仍待繼續改善者，經再研提審核意見 1 項通知檢討改善。

表 5 104 年度總決算審核報告所列水利局主管重要審核意見覆核辦理情形表

重 要 審 核 意 見 標 題	說 明
仍待繼續改善	
已訂頒「臺南市污水下水道使用費徵收自治條例」，惟未據以開徵污水下水道使用費及部分內容尚欠周延，有待檢討改進。	污水下水道系統已啟用，惟遲未據以開徵一般用戶使用費等，改善成效未如預期或未能依改善措施辦理，業再研提審核意見「(四)、重要審核意見 4」。
已研謀改善或依改善措施持續辦理	
1. 為改善二仁溪水質並提高民眾生活品質，規劃興建灣裡水資源回收中心，惟用地徵收等部分作業情形間有欠周，亟待研謀改善。	前經依法陳報監察院，該院業同意備查，詳「(六)其他事項」。
2. 各滯洪池已陸續動工興建，以預防及減少洪災，惟部分滯洪池規劃、興建及使用管理情形未臻周妥，尚待檢討改進。	
3. 積極規劃永康及安平水資源回收中心，以推動公共污水廠放流水再生利用，惟部分規劃及設計執行情形未盡妥適，亟待檢討改進。	
4. 積極辦理海岸、潟湖及沙洲保育工作，惟執行成果未盡理想或尚未建立定期監測或調查機制，亟待檢討加強。	
5. 積極推動流域綜合治理計畫，以降低易淹水地區水患威脅，惟執行情形仍未盡妥適，尚待檢討改進。	
6. 曾文溪以南水岸自行車道已建置 45.85 公里，惟管理維護及計畫執行未盡周妥，亟待檢討改進。	

(六)其他事項

水利局主管推動施政計畫之執行結果，前經本處查核，並陳報監察院，及於審核報告中揭露，嗣經監察院備查者，摘述如次：

1. 水利局辦理灣裡水資源回收中心規劃、執行與管理情形，核有：(1)於用地徵收前，未審慎考量鄰近地區之高污染風險特性，妥為加強用地調查作業，致未發現場址用地之土壤遭受重金屬污染，徒增後續整治清理之公帑負擔；(2)遲未規劃後續使用方式，且當地民生污水遲未淨化處理，影響二仁溪之水質等未盡職責及效能過低等缺失。經依審計法第 69 條規定，函請臺南市市長查明妥處，並報告監察院。嗣經水利局檢討結果，研提：(1)爾後將妥慎調查附近地區是否曾受土壤污染或有大型重金屬相關工業，考量增加檢測採樣點，期能發現土壤遭受污染情形，避免增加後續清理之費用負擔；(2)已針對該場址設置停車場及綠美化，未來研酌興建為水質淨化場或滯洪池，以發揮土地效益。案經陳報審計部核轉監察院，並經該院於民國 105 年 11 月 2 日同意備查。

2. 前縣府水利處為闢建柳營區櫻花社區滯洪池，於闢建前徵收私有土地，未妥為調查徵收用地之地質狀況，致未能發現徵收土地有遭非法掩埋之情事，復發放徵收補償費前，已知徵收用地遭掩

埋廢棄物有嚴重瑕疵，無法施作滯洪池，卻未積極釐清清理責任，肇致滯洪池取消施作，使已辦理都市計畫變更與徵收土地作為滯洪池之計畫目標已逾3年仍未實現；臺南市縣合併升格，該滯洪池興建業務由水利局接辦，惟該局於該滯洪池減作後未落實防汛措施，致附近地區淹水災情繼續發生，無法有效保障人民生命財產安全，且未積極清理廢棄物，致耗費鉅額公帑徵收民地已逾4年仍未闢建完成滯洪池，無法達成改善淹水之計畫目標；環境保護局未積極協助水利局檢驗不明桶裝廢棄物之種類與性質，雖依法通知前地主及水利局清理廢棄物，惟同意延長清理期限已逾2年，期限屆滿後，未能積極催辦並依法告發，延宕1年始開立裁處書，執行公權力顯欠積極，致廢棄物久未清理等效能過低及未盡職責情事。經依審計法第69條規定，函請臺南市市長查明妥處，並報告監察院。嗣經臺南市政府檢討結果並辦理：(1)查究前縣府辦理用地徵收作業，疏於查證用地已遭掩埋廢棄物，致滯洪池遭取消施作之相關違失人員責任，並促請水利局成立用地專責小組，避免類似情事再度發生；(2)業已籌措經費先行辦理相關排水應急改善工程，並設置抽水機組，以降低鄰近地區淹水風險；原取消施作之滯洪池獲中央補助，併同廢棄物清理重新發包施作；(3)已促請環境保護局進行土壤汙染查證，並協助水利局進行廢棄物檢測及追蹤廢棄物清理流向，以避免二次汙染。案經陳報審計部核轉監察院，並經該院於105年8月5日同意備查。

拾壹、工務局主管

工務局主管計有公務機關1個、非營業特種基金1個，各該單位決算、附屬單位決算非營業部分及重大公共建設計畫執行之審核情形如次：

一、單位決算部分

工務局主管僅臺南市政府工務局1個機關，掌理施工查核、建築執照核發、公共安全查核、建築工程變更使用、違規使用管理，及市區道路、橋梁、公園等公共工程新建與養護管理等業務。茲將本年度決算審核結果說明如次：

(一)計畫實施之查核

業務計畫5項，下分工作計畫5項，包括辦理轄內道路興闢、拓寬及橋梁改建、修建等工程；提升道路搶修效率，確保用路安全；加強建築物公共安全檢查、管理及強化公有建築物防災耐震評估；辦理騎樓暢通計畫；推動路平專案及人行無障礙環境；辦理生活圈道路交通系統建設計畫；加速環境綠美化，改善公園各項設施等重要施政項目，其中已執行完成者2項，尚在執行者3項，主要係水銀路燈落日計畫、平實營區地下停車場闢建工程及臺南市友善騎樓暢通計畫等案尚未完成，須繼續執行。

(二)預算執行之審核

1. 歲入預算數21億1,188萬餘元，決算審核結果，審定實現數12億5,468萬餘元，應收保留

數 5 億 5,589 萬餘元，主要係水銀路燈落日計畫及陸軍飛彈砲兵訓練指揮部關廟校區聯外道路工程等補助款尚待執行；合計決算審定數為 18 億 1,058 萬餘元，較預算短收 3 億 130 萬餘元(14.27%)，主要係臺南生活圈道路交通系統建設等計畫依實際請撥補助款。

2. 以前年度歲入轉入數計 3,921 萬餘元，決算審核結果，審定實現數 1,013 萬餘元(25.83%)；減免數 483 萬餘元(12.32%)，主要係市區道路人本環境建設計畫等補助款按實際補助；應收保留數 2,425 萬餘元(61.85%)，主要係應收未收行政罰鍰仍待執行。

3. 歲出原編預算數 54 億 3,550 萬餘元，因辦理南區南山公墓公園開闢工程等經費不足，經動支第二預備金 1 億 5,968 萬餘元，合計預算數 55 億 9,518 萬餘元，決算審核結果，審定實現數 25 億 4,025 萬餘元(45.40%)，應付保留數 27 億 9,848 萬餘元(50.02%)，保留原因詳「(一)計畫實施之查核」；合計決算審定數為 53 億 3,874 萬餘元，較預算賸餘 2 億 5,644 萬餘元(4.58%)，主要係路平專案計畫等案結餘。

4. 以前年度歲出轉入數計 21 億 5,433 萬餘元，決算審核結果，審定實現數 12 億 3,128 萬餘元(57.15%)；減免數 8,976 萬餘元(4.17%)，主要係工程結餘；應付保留數 8 億 3,328 萬餘元(38.68%)，主要係新興段 273 地號抵費地價購案及臺南生活圈道路交通系統建設計畫等案仍待執行。

二、附屬單位決算非營業部分

工務局主管僅臺南市建築物無障礙設備與設施改善基金 1 個特別收入基金。茲將本年度決算審核結果說明如次：

(一)計畫實施之查核

業務計畫主要有委外辦理無障礙設施勘查等 4 項業務，實施結果，實際數較預計數增加者 3 項，未執行者 1 項，主要係公共建築物異動頻繁，彙整清冊有誤，致未及於本年度辦理委外勘查。

(二)餘絀之審定

決算審核結果，審定本期短絀 3 萬餘元，較預算增加 3 萬餘元，主要係針對未依身心障礙者權益保障法等規定設置無障礙設備或設施之公共建築物，未裁處罰鍰，基金來源違規罰鍰收入較預計減少所致。

三、重大公共建設計畫執行部分

臺南市政府所屬各機關本年度重大公共建設計畫，經本處列管工務局主管執行部分計有 5 項(表 1)，本年度可支用預算數合計 14 億 8,617 萬餘元，實際執行數 10 億 988 萬餘元，執行率 67.95%，其中除臺南市水銀路燈落日計畫案已完工，相關經費尚待核銷外，餘東區平實營區地下停車場闢建工程等 4 項計畫年度預算執行率均未達 80%，主要係因部分工程規劃設計延宕、工程採購多次流標、配合管遷作業等所致，均有待賡續依計畫期程加速辦理。

表 1 工務局主管重大公共建設計畫預算執行情形表

單位：新臺幣千元、%

計 畫 名 稱	計 畫 期 程	計畫總經費	累 計 預 定 支 用 數	累 計 實 際 執 行 數	年 度 預 算		
					可 支 用 預 算 數	執 行 數	執 行 率
合 計		2,109,501	1,486,192	1,009,886	1,486,179	1,009,886	67.95
1.東區平實營區地下 停車場闢建工程	10506-10712	214,297	80,000	-	80,000	-	-
2.陸軍飛彈砲兵訓練 指揮部關廟校區二 條聯外道路工程	10501-10712	714,732	319,533	77,070	319,533	77,070	24.12
3.路平專案計畫	10501-10512	268,274	268,274	141,076	268,274	141,076	52.59
4.橋梁改建工程	10401-10612	155,353	61,540	34,894	61,527	34,894	56.71
5.臺南市水銀路燈落 日計畫案	10406-10512	756,845	756,845	756,845	756,845	756,845	100.00

資料來源：整理自臺南市政府工務局提供資料。

四、重要審核意見

(一)積極辦理營建工程賸餘土石方處理及資源堆置處理場管理業務，以促進工程土石方有效再利用，惟執行情形未臻完善，亟待檢討改進。

該局為有效管理營建工程賸餘土石方與資源堆置處理場(下稱土資場)，以促進營建工程賸餘土石方有效再利用，並避免造成環境破壞及災害，於101年11月22日制定公布「臺南市營建工程賸餘土石方處理及資源堆置處理場設置管理自治條例」(下稱自治條例)，據以辦理相關事務。經查執行情形，核有：1. 自治條例未規範興建土資場前應與當地民眾進行座談或舉辦說明會，恐引起民眾抗爭；2. 仍以紙本憑證管制營建餘土流向，尚未採行運送憑證E化，影響審核效率；3. 以跟車方式辦理土石方流向稽查，尚未改採GPS追蹤管控，影響查核效率與效果；4. 定期辦理土資場稽查，惟均事先告知廠商，有欠周妥；5. 土資場自行遴商辦理安全鑑定及總量測量作業，影響鑑定結果客觀性；6. 部分土資場違規未依限改善，未加重罰鍰，亦未依規定勒令停業；7. 政府機關公共工程之土石方交換率偏低(表2)，影響資源再利用成效等情事，經函請檢討改進。據復：1. 後續辦理土資場審查會議增加邀請公所列席，可反映當地居民意見；2. 將函請臺中市政府提供憑證聯單E化之辦理方式及效益，作為日後精進作為參考；3. 將函請桃園市政府提供辦理成效及經驗，作為日後精進作為參

表 2 103 至 104 年度營建土方交換與再利用情形統計表

單位：立方公尺、%

工 程 類 型	出 土 量	出土交換量	交 換 率
合 計	1,681,601	814,313	48.42
民間(建築工程)	1,373,885	782,084	56.92
地方(公共工程)	207,326	32,229	15.54
中央(公共工程)	100,390	—	—

資料來源：整理自臺南市政府工務局提供資料。

考；4. 將進行聯合會勘，並辦理不定期違規稽查；5. 將加強稽核及驗證作業，並依自治條例規定裁處；6. 已草擬「臺南市政府辦理違反臺南市營建工程賸餘土石方處理及資源堆置處理場設置管理自治條例案件裁罰基準」，並將加強稽查作業；7. 函請各工程主管機關優先以土方交換或有價物料標售等方式處理土石方，以提升土方交換率。

(二)積極趕辦 0206 震災受損建物拆除及復建工程，惟執行情形未盡周妥，亟待檢討改進。

0206 震災造成臺南市多處大樓重創或倒塌，該局為辦理受損建物之拆除及復建工程，計執行 11 件採購，決標金額計 9,086 萬餘元。經查執行情形，核有：1. 未建置管線機關緊急聯絡電話，影響危險管線之關閉時程及災害搶救時效；2. 缺乏緊急暫置土地，致須借用民地而衍生諸多爭議與困擾；3. 尚未建立民間救災資源之完整資料庫，影響災害發生時相關機具及人員等徵調時效；4. 尚未汲取 0206 震災搶救經驗，增訂災害防救計畫標準作業程序；5. 拆



維冠金龍大樓拆除情形

除經費執行率欠佳；6. 尚有部分連棟式受損民宅因須辦理結構安全鑑定尚未拆除，部分列管危險建築物待妥善處置等情事，經函請檢討改進。據復：1. 將持續更新相關緊急聯絡人資訊，加速搶救時效；2. 將針對轄內空置之公有土地，研議規劃作為緊急暫置場所；3. 研議針對救災所需之各式工程機械等，建立完整資料庫及後續資料檢核與更新機制；4. 將檢討增訂相關標準作業程序，以提升災害防救效率；5. 已研析經費執行落後原因，儘速趕辦；6. 已積極辦理案內危險建築物之處置作業，以避免二次災害發生。

(三)加強辦理行道樹維護及管理工作，美化市容及維護用路人安全，惟維護管理情形未盡完善，亟待研謀改進。

該局為提升市內道路綠美化、市容景觀及增加用路環境舒適性，辦理行道樹維護及管理工作。經查執行情形，核有：1. 行道樹之樹種選擇欠妥適，橫向聯繫及宣導待加強，且未制定正式一致規範，影響樹種養護工作；2. 小型灌木補植需求量逐年增加，尚無自有苗圃供應，增加苗木採購公帑支出；3. 多數工程大隊僅依經驗派工辦理行道樹維護，未建立巡查機制，依實勘結果派工，影響維護效率；4. 未以巡查結果作為派工維護之依據，巡查實勘功能未有效發揮；5 委託監造維護廠商監造日誌未詳細記錄實際維護數量，影響結算數量正確性等情事，經函請檢討改進。據復：1. 已制定正式規範，於 106 年 5 月 25 日公告各業務執行單位參酌辦理；2. 嗣後小型灌木補植，將優先使用

局內自有苗圃之苗栽，不足或無相關苗栽時，再委由廠商提供；3. 將配合建立行道樹巡查機制並每日記錄巡查結果，作為派工維修依據；4. 將確實依巡檢人員查報結果，派工執行路樹修剪工作，以落實巡查工作；5. 爾後將確實登載監造日誌之施作情形及詳細工項數量。

(四)辦理公共建築物無障礙設備及設施改善勘檢業務，獲內政部營建署考評優等，惟執行情形未為積極，有待加強改進，建立友善安全無障礙環境。

該局為辦理身心障礙者住宅、公共建築物、公共設施之總體規劃與無障礙生活環境等相關權益之推動及監督等業務，成立臺南市建築物無障礙設備與設施改善基金。經查執行情形，核有：1. 遲未依法對公共建築物之無障礙設備及設施不符合規定者實施裁罰，致基金收入難以支應業務支出；2. 無障礙設施勘檢人員完成訓練比率為六都最低(表 3)；3. 尚未推動優良無障礙建築物評選工作；4. 迄未建立無障礙設施巡查機制，影響無障礙設施欠妥情形之及早發現與改善維護；5. 未收取建築物設置無障礙設施勘檢費及替代改善計畫審查費，致辦理公共建築物勘檢業務受限於經費，勘檢件數尚不足以涵蓋新增案件等情事，經函請檢討改進。

表 3 105 年度無障礙設施勘檢人員完訓情形統計表

單位：人、%

直轄市名稱	核定培訓人數	實際完訓人數	培訓率
臺北市	111	110	99.10
新北市	99	99	100.00
桃園市	54	54	100.00
臺中市	58	58	100.00
臺南市	17	15	88.24
高雄市	67	67	100.00

資料來源：整理自臺南市政府工務局提供資料。

據復：1. 將依身心障礙者權益保障法第 57 條規定函請各目的事業主管機關裁處；2. 人員均已完訓並取得培訓講習證書；3. 將參考其他直轄市之作法，研酌辦理優良無障礙建築物評選工作；4. 將俟人力及經費充足時，研酌辦理無障礙設施巡查機制；5. 將參酌各直轄市政府訂定之規定，研議收取審查費。

(五)積極辦理公有老舊建築物實施耐震能力評估及補強方案，惟執行進度落後，亟待檢討加強辦理。

行政院為改善公有老舊建築物之耐震能力，降低地震倒塌或毀損之風險，於 89 年 6 月 16 日核定「建築物實施耐震能力評估及補強方案」，期能減輕地震災害之損失，該方案執行迄 105 年 4 月底止，臺南市政府總計編列 4 億 3,606 萬餘元，由該局負責統籌控管辦理 64 件公有建築物補強或拆除工程。依據該府 105 年 4 月 18 日列管 86 年以前建造之重要公有建築物計 414 棟，其中須辦理詳評 317 棟，已完成詳評者計 257 棟，占 81.07%；需補強建物 216 棟，已完成補強者計 88 棟，占 40.74%(圖 1)。經查執行情形，

圖 1 臺南市政府列管公有老舊建築物辦理耐震能力評估及補強執行情形

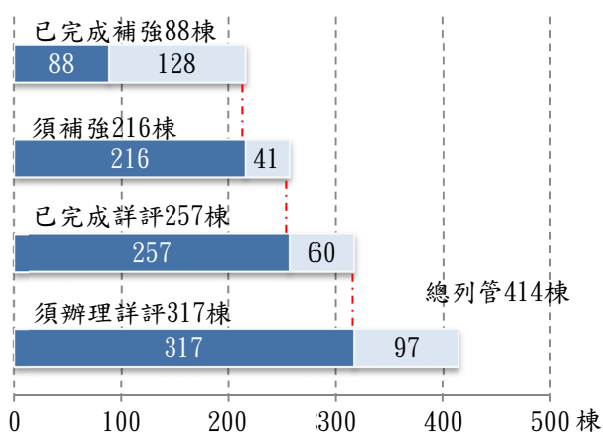

資料來源：整理自臺南市政府工務局提供資料。

核有：1. 建築物實施耐震能力評估及補強之管考資料庫部分內容待釐正，部分建物耐震詳評結果建議補強卻拆除重建，徒增財政支出；2. 已完成詳細評估報告之建築物，未依規定辦理耐震能力評估及補強之成效檢討；3. 公有老舊建築物耐震補強預算編列不足，尚有 128 棟建物亟須加速辦理等情事，經函請檢討改善。據復：1. 將加強逐案清查，並請專業機構補發遺失之詳細評估報告，以核對列管資訊之正確性，另加強宣導各建築物管理機關依詳評建議辦理，以免造成財政負擔；2. 依營建署 104 年度災害防救業務訪評總結報告，臺南市公有老舊建築物列管詳評件數及須補強件數為全臺最多，將持續編列預算或申請中央補助；3. 將加強宣導各建築物管理機關每年度積極提出補強或拆除經費之需求。

(六)積極爭取中央 M 臺灣計畫經費，完成建置寬頻管道，惟使用情形欠佳，亟待檢討改進。

為提供臺南地區寬頻業者租賃鋪設纜線，加速光纖到府建設，達成加速寬頻網路建設目標，配合行政院 94 年間核定「M 臺灣計畫—寬頻管道建置計畫」，前臺南縣及原臺南市政府於 95 至 99 年間分年提出申請補助計畫書，報經營建署核定計畫總經費 22 億 4,244 萬餘元，其中營建署補助 19 億 6,237 萬餘元，地方配合款 2 億 8,007 萬餘元，完成寬頻管道長度 555,613 公尺(圖 2)，截至本年底止，已完成佈設公務光纖纜線計 107,900 公尺，以作為 e 化政府、無線通訊、社區監控及號誌等公務使用。經查營運管理維護情形，核有：

圖 2 臺南市寬頻管道建置情形圖



資料來源：整理自臺南市政府工務局提供資料。

1. 完工後未積極推動後續應用或相關改善措施，任由設施長期間置，無法發揮預期功能與效益；2. 公務光纖纜線需求事前評估過於樂觀，後續未積極整合各公部門推動公務應用，致公務佈纜成效欠佳；3. 部分寬頻管道路段仍有業者未申請即私自佈設纜線，或仍附掛於道路側溝，未依預定需求遷入寬頻管道，致管道使用率偏低等情事，經函請檢討改進。據復：1. 已積極向業者宣導，本年度第 4 季佈纜情形，長度目標達成率為 336.29%；內政部警察通訊所臺南分所已於本年度租用寬頻管道 10,865 公尺，並將持續與各公務佈纜單位協調以逐步增加公務佈纜率；2. 將持續於後續寬頻管道管線進駐佈纜協調會請其他管線單位評估進駐公務管道之可行性，並將研採相關進駐配套措施，積極追蹤業者參與使用公務寬頻管道，以達活化公務寬頻管道之成效；3. 已依法裁罰違規業者。

(七)推動市區道路人本環境建設計畫，保障行人通行權利，惟執行情形未臻完善，仍待檢討改進。

該局配合營建署改善現有道路設計，提升以人為本之市區道路景觀與人行環境品質，推動「市區道路人本環境建設計畫」，102至104年度獲中央核定補助1億1,942萬餘元，自籌款3,386萬餘元，合計1億5,329萬餘元，辦理市區人行道及自行車道等環境改善工程，執行結果經營建署於104年度考評為直轄市型優等，居六都之首。經查執行情形，核有：1. 部分路段人行道路緣未設置斜坡或設置欠當或遭占用，影響輪椅使用者通行安全；2. 部分人行道人行空間迭遭占用，有礙市容觀瞻亦影響行人通行權利及安全；3. 人行道鋪面完成不久即予拆除，造成浪費，予市民不良觀感等情事，經函請檢討改善。據復：1. 已改善相關缺失，爾後於辦理人行道工程規劃時，將確實依市區道路附屬工程與相關建築規範進行無障礙環境設施設計；2. 已邀集相關權責單位研議，並已改善相關缺失；3. 爾後類似案件將主動與各權責局處研議整合，並結合公共設施管線圖資資料庫，妥善運用資源避免浪費，營造安全性、便利性與舒適性工程目標。



仁德區中山路人行道遭占用情形

（八）提供民眾安全及舒適之自行車道觀光路線，建置省道台一線後壁至新市段自行車道工程，惟管理維護情形未盡妥適，亟待檢討改善。

為建構後壁至新市區間之「綠色通勤、通學、運動、休閒旅遊網路」目標，前臺南縣政府於97年11月至99年12月間計投入經費1億5,768萬餘元，沿省道台一線北起八掌溪橋，南至新市火車站間，分別發包辦理「省道台一線（後壁-新市段）自行車道第一期工程」等4件工程，建置雙向全長共87.1公里之自行車道，期能串聯沿線重要觀光據點，99年12月18日通車啟用。經查維護管理情形，核有：1. 自行車道相關設施維護作業未臻落實，路面有多處破損、休憩



省道台一線部分自行車道柏油路面破損

與照明設施損壞未修復，影響用路人行車舒適及安全，降低民眾使用自行車道之意願；2. 自行車道完成設施未登錄財產帳管理，部分照明設備現場數量較結算數量短少，或結算數量多於竣工圖說；3. 部分自行車道寬度不符相關設計規範，交叉路口標線與標誌未依規定劃設及設置等情事，經函請檢討改進。據復：1. 已將自行車道柏油路面破損及相關設施損壞部分列入本年度開口契約辦理改善；2. 全面清查自行車道財產數量，並函文設計監造單位釐清竣工圖有關燈具配置及照明所列數量，依規定登帳列管；3. 與交通部公路總局第五區養護工程處等現勘研議辦理改善。

(九)代辦營造業登記管理業務，間有管理未臻嚴謹情事，亟待檢討改進。

該局接受營建署委託辦理轄內營造業之登記管理事宜，截至本年底止，於臺南市辦理許可登記之綜合營造業、專業營造業及土木包工業家數分別為 722、25 及 867 家，合計 1,614 家。經查營造業登記管理業務執行情形，核有：1. 部分營造業之負責人涉有擔任其他營造業工地主任之嫌；2. 部分營造業之專任工程人員涉有違法兼任其他業務或職務之嫌；3. 部分營造業違法之處分案件自受理後已逾 1 至 2 年，仍未移請審議委員會審議；4. 部分營造業未依規定申報淨值及承攬總額，未依規定裁處或通知改善等情事，經函請檢討改善。據復：1. 營造業負責人擔任其他營造業工地主任須查明案件共 20 件(圖 3)，預計於 106 年度人員補足後分期逐步辦理追蹤完畢；2. 營造業專任工程人員兼任其他業務或職務須查明案件共 158 件，預計於 106 年度待人員補足後分期逐步辦理追蹤完畢依營造業法處分；3. 營造業涉有違法案件共 15 件，預計於 106 年度內移請審議完畢，並留意不逾行政罰之裁處權期限，另將編派人員辦理營造業審議業務，俾利業務追蹤；4. 已訂定「臺南市政府營造業抽查作業要點(草案)」並公告後，將未按時申報之營造業納為優先抽查對象，以提高申報家數及管控超額承攬情事。

圖3 營造管理業務執行情形缺失圖

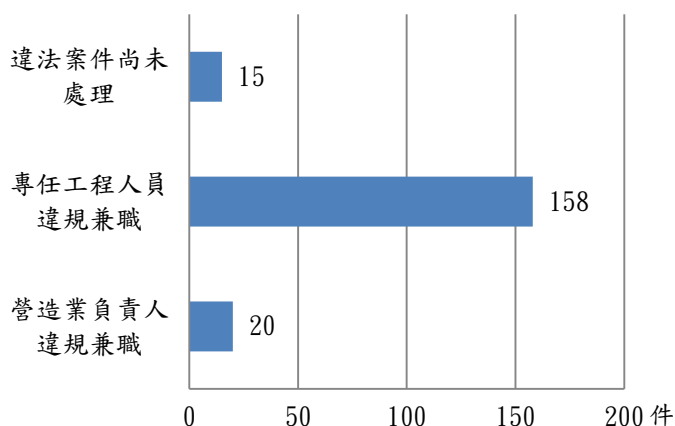

資料來源：整理自臺南市政府工務局提供資料。

五、上年度重要審核意見追蹤查核情形

本處於民國 104 年度總決算審核報告列重要審核意見 5 項，經賡續追蹤查核實際辦理結果，經核仍待繼續改善者 1 項、已研謀改善或依改善措施持續辦理者 4 項(表 4)，其中仍待繼續改善者，經再研提審核意見 1 項通知檢討改善。

表 4 104 年度總決算審核報告所列工務局主管重要審核意見覆核辦理情形表

重 要 審 核 意 見 標 題	說 明
仍待繼續改善	
為加速資訊傳遞與安全建置寬頻管道 555.61 公里，惟其管理使用情形未盡妥適，亟待研謀改進。	因預先佈設光纖纜線及公務佈纜成效欠佳等，改善成效未如預期或未能依改善措施辦理，業再研提審核意見詳「四、重要審核意見(六)」。
已研謀改善或依改善措施持續辦理	
(一)為維護建築物公共安全辦理檢查業務，確保公眾安全，惟其執行情形未臻完善，亟待檢討改進。	
(二)積極推動路平專案計畫，獲內政部營建署考評優等，惟部分道路巡查、修復及檢核業務執行情形有欠妥適，亟待研謀改進。	
(三)加強推動內部控制制度，積極訂頒相關作業規範，惟部分內部控制制度之修訂、執行及評核情形，尚待檢討改進。	
(四)為降低環境污染規劃設置 LED 路燈 5 萬盞，惟執行情形未盡周妥，亟待檢討改進。	

拾貳、交通局主管

交通局主管計有公務機關 1 個、非營業特種基金 1 個，各該單位決算、附屬單位決算非營業部分及重大公共建設計畫執行之審核情形說明如次：

一、單位決算部分

交通局主管僅臺南市政府交通局 1 個機關，下設公共運輸處、車輛行車事故鑑定委員會及臺南市停車管理處等 3 個單位，掌理全市交通政策、交通管制工程、運輸業管理、道路交通安全、裁決業務、智慧型運輸系統整合與行車事故鑑定調查、分析、覆議資料提供及停車管理等業務。茲將本年度決算審核結果說明如次：

(一)計畫實施之查核

業務計畫 5 項，下分工作計畫 9 項，包括制定交通運輸政策，整合都市與城際間交通運輸系統；改善公車經營環境與服務水準，補助公車汰舊換新，提供公車轉乘優惠及路線營運虧損補貼；交通管制工程規劃，交通號誌系統電腦化管理；規劃並設置各式交通標誌標線，增進人車安全；行車事故鑑定調查、分析及覆議資料提供等重要施政項目，其中已執行完成者 2 項，尚在執行者 7 項，主要係市區鐵路地下化計畫，因計畫期程跨年度，須繼續執行。

(二)預算執行之審核

1. 歲入預算數 2 億 3,282 萬餘元，決算審核結果，審定實現數 2 億 3,033 萬餘元，應收保留數 6,370 萬餘元，主要係部分違反道路交通管理處罰條例等罰鍰尚待執行，合計決算審定數為 2 億 9,404 萬餘元，較預算超收 6,122 萬餘元(26.30%)，主要係違反道路交通管理處罰條例等罰鍰案件較預計增加。

2. 以前年度歲入轉入數計 1 億 7,234 萬餘元，決算審核結果，審定實現數 8,454 萬餘元(49.05%)；減免數 4,660 萬元(27.04%)，主要係 101 年度公路公共運輸發展計畫停止辦理；應收保留數 4,120 萬餘元(23.91%)，主要係停車費收入仍待執行。

3. 歲出原編預算數 13 億 9,602 萬餘元，因辦理低碳大客車補助計畫、亞太國際棒球訓練中心興建工程周邊停車場規劃案及配合登革熱防治辦理學甲區(停三)用地停車場工程等經費不足，經動支第二預備金 1,971 萬餘元，合計預算數 14 億 1,573 萬餘元，決算審核結果，審定實現數 5 億 2,042 萬餘元(36.76%)，應付保留數 8 億 5,574 萬餘元(60.45%)，保留原因詳「(一)計畫實施之查核」；合計決算審定數為 13 億 7,617 萬餘元，較預算賸餘 3,956 萬餘元(2.79%)，主要係補助客運業者購置雙層巴士結餘所致。

4. 以前年度歲出轉入數計 29 億 6,014 萬餘元，決算審核結果，審定實現數 2 億 5,521 萬餘元(8.62%)；減免數 708 萬餘元(0.24%)，主要係新設、改善及搶修交通設施工程等結餘；應付保留數 26 億 9,784 萬餘元(91.14%)，主要係市區鐵路地下化之地方配合款仍待執行。

二、附屬單位決算非營業部分

交通局主管僅臺南市交通作業基金 1 個作業基金，茲將本年度決算審核結果說明如次：

(一)計畫實施之查核

業務計畫主要有公有停車場收入等 10 項，實施結果，實際數較預計增加者 3 項，相符者 2 項，未執行者 1 項，係海安公 6 停車場委託經營管理案延後辦理，減少者 4 項，主要係拖吊件數較預計減少所致。

(二)餘絀之審定

決算審核結果，審定短絀 5,464 萬餘元，較預算增加 3,258 萬餘元，約 147.71%，主要係委託民間辦理違規停車拖吊保管業務，執行情形未如預計，勞務收入短收所致。

三、重大公共建設計畫執行部分

臺南市政府所屬各機關本年度重大公共建設計畫，經本處列管交通局主管執行部分為大臺南智慧交通中心新建工程及臺南市公共自行車租賃系統建置案等 2 項計畫，計畫期程分別自 105 年 12 月至 107 年 12 月及 105 年 4 月至 12 月，計畫總經費計 1 億 3,440 萬餘元，累計預定支用數 1 億 3,440 萬餘元，累計實際執行數 768 萬餘元；本年度可支用預算數計 1 億 3,440 萬餘元，實際執行數計 768 萬餘元，執行率 5.72%，2 項計畫年度預算執行率均未達 80%，主要係因基地變更，重擬規劃設計監造採購招標文件及編列自行車租賃系統預算經費作業延宕等所致，有待賡續依計畫期程加速辦理。

四、重要審核意見

(一)已積極籌設交通轉運站，便利民眾搭乘大眾運輸工具，惟場站開發營運管理情形未盡妥適，仍待研謀改善。

據該局統計臺南市幹支線公車於 102 年間開通上路後，104 年度載客量激增至 3 百餘萬人次，運量成長 84%，隨著乘客增加，候車轉運空間相對不足，爰加速開發轉運站，並結合國道客運、臺鐵及觀光巴士，打造先進運輸系統轉運節點。截至 105 年底該局共規劃 20 處公車轉運站，包含該局自行辦理 5 處（含保安、善化、麻豆、關廟及新營綜合轉運站等）、補助客運業者整建 5 處（含新營總站、新化、玉井、佳里及白河等）、按促進



麻豆轉運站

民間參與公共建設法進行開發 7 處（安億、臺南、平實、安平、民生、開元及仁德）及臺鐵轉乘優化 3 處（新市、後壁及林鳳營）。該局自行辦理 5 處、補助客運業者整建 5 處轉運站及臺鐵轉乘優化 3 處，皆已完工並正式啟用。經查執行情形，核有：1. 麻豆轉運站常有大量公車進出及停放，惟未於工程施作時改善車道品質，致路面經常損壞；2. 補助客運業者整建 5 處轉運站，提升公車輸運品

質，惟完工時間均較預計延後，影響民眾搭乘便利；3. 積極興建公車轉運站，提升民眾候車品質，惟部分轉運站完工營運後遲未取得使用執照；4. 保安、關廟及麻豆轉運站均已設置停車場，提供民眾停車空間，惟管理不善，違停亂象嚴重；5. 為提升轉運站使用率及公共服務品質，麻豆及關廟轉運站委外營運管理，惟尚未進行營運績效評鑑及相關督導作為；6. 電子票證基本里程優惠補助存有漏洞，予民眾違規刷卡獲取票價優惠之機會；7. 麻豆轉運站地下 1 樓因牆面滲漏無法使用，且電梯及無障礙設施故障未修，影響民眾搭乘安全便利及公產使用效益；8. 部分轉運站之公車動態資訊顯示幕等設施故障，影響民眾獲知搭乘資訊；9. 臺南市政府開放資料平台公車轉運站資料久未更新等情事，經函請檢討改善。據復：1. 將持續辦理維護巡查工作，並觀察該路口車流動態，適當調整路口三色交通時制；2. 各站施工期間未預期事件迭生，致實際完工日均較預計期程延後，爾後將與業者加強溝通協調；3. 俟後續都市計畫變更作業完成後，儘速補辦使用執照；4. 張貼宣導公告，並請警察局協助取締違停；5. 將適時辦理營運績效評鑑及加強督導，以提升服務品質；6. 將協調客運業者建立控管機制，如遇乘客下車後再上車之情事，將請乘客補票價優惠之差額；7. 將研擬防滲改善措施，電梯及無障礙設施皆已修復，後續將請業者注意站內設施情形；8. 已修復故障設施，後續將加強巡檢；9. 前因系統資料介接格式問題，造成開放資料平台無法正常顯示，問題業已排除，將持續保持資料更新。

(二)積極設置 T-Bike 公共自行車系統，完成公共運輸最後一哩路服務目的，便利民眾交通需求，惟執行情形未盡理想，允宜檢討改善。

交通局為藉由公共運輸系統及自行車道路網搭配自行車租賃站服務，鼓勵民眾使用公共自行車作為短程接駁運具，規劃並建置 T-Bike 公共自行車系統，截至 106 年 4 月底計耗資 1 億 449 萬元，設置 33 處自行車租賃站，並整合使用多卡通或信用卡之租賃系統，以滿足民眾日常交通運輸需求，及完成公共運輸最後一哩路服務目的。經查執行情形，核有：1. 原規劃自 104 年起 4 年內建置 200 座公共自行車租賃站，惟建置進度落後；2. 民間捐贈設置 T-Bike 租賃站之營運漸有成效，惟捐贈站點仍少；3. 尚未建立大眾運輸工具與 T-Bike 間之轉乘優惠，難以達成節能減碳之政策目標；4. T-Bike 涵納交通局及觀光旅遊局租借系統，系統間自行車無法互相借還，服務不便民；5. 強調最後一哩路服務，惟火車站及轉運站周邊等租賃站點設置仍少，影響民眾借用意願；6. 礙於法規規範 T-Bike 不得雙載，但交通部已研議修法放寬附載幼童之限制，俟法規修正後可研議調整加裝兒童座椅或提供親子共乘車種，提升租借率；7. T-Bike 童車出借數量供不應求，且提供出借服務之場所僅有 1 處；8. 因應行動科技發展之趨勢，開發 T-Bike APP 系統供民眾使用，惟下載使用人數不及會員人數四成；9. 市政府開放資料平台所列 T-Bike 租賃



臺南市公共自行車 T-Bike

站資料久未更新；10. 對公共自行車相關數據分析與運用，僅限於各租賃站借還車次數，允宜進行大數據分析，作為評估後續相關施政之參考等情事，經函請檢討改善。據復：1. 將視後續營運評估及年度預算核列情形賡續辦理；2. 已逐一拜會各私立大專院校並至臺南科學園區辦理說明會，將持續接洽並鼓勵學校或企業等民間團體捐贈 T-Bike，降低市府建置成本，創造三贏成果；3. 刻正研擬民眾使用 T-Bike 後 2 小時內單程轉乘大臺南公車可享 9 元優惠，以落實低碳環保之交通政策；4. 已與觀光旅遊局協商自行車系統資訊整合事宜，另因系統及營運方式差異，現仍區分 2 系統提供溪南及溪北地區民眾使用，將研酌系統整併之可行性；5. 將視未來經費或循捐贈途徑於全市火車站或轉運站設置 T-Bike 租賃站；6. 將俟交通部完成法規修訂及後續經費編列狀況後，研擬調整 T-Bike 可加裝兒童座椅相關規定；7. 將賡續就管理人力、交通安全與環境條件等方面評估合適場地，研議增加童車服務；8. 將透過 FB 及 LINE 等方式加強宣傳；9. 已更新開放資料平台資訊，爾後將適時更新；10. 刻正辦理 T-Bike 智慧化示範計畫，將導入車聯網功能並進行大數據資料分析，作為日後施政參考。

(三)委外執行違停車輛拖吊移置保管業務，維護道路行車安全，惟執行情形未盡周妥，亟待檢討改進。

交通局為改善民眾停車秩序，提升用路安全，賡續推動各項停車措施，104 年 8 月 6 日及 17 日完成委託民間廠商執行違規車輛移置及保管作業勞務採購案招標作業(中北場及東仁場)，契約期限 3 年，決標金額各為 1 億 853 萬餘元及 9,262 萬餘元，並自 105 年 4 月 15 日起由執勤員警指揮民營拖吊車於中西區、北區、東區及仁德區進行違規停車取締。經查違規停車委託民間拖吊移置保管執行情形，核有：1. 拖吊業者反映員警人工開單速度過慢；2. 針對久未領回之保管車輛，迄未完成通知、公告及拍賣等法定程序，致長期滯存保管場；3. 自建公有保管場供久未領回車輛暫置，惟因人力不足等因素遲未啟用，影響公產使用效益；4. 表單格式設計欠妥，致需耗費大量人力統計違停資訊，影響作業成效；5. 尚未建置拖吊車輛監控管理系統，監督及考核作業未周全等情事，經函請檢討改善。據復：1. 將洽臺北市及臺中市索取其建置掌電開單系統之相關資料，並與警察局商討建置效益，視經費籌措情形再行辦理；2. 已指派專人負責通知、公告及拍賣等法定程序；3. 將評估採保全或收費員輪值方式之可行性，儘速啟用；4. 將研擬修正表單供員警執勤使用，並於系統增設選單，以利重點違停樣態之統計；5. 業洽廠商提供拖吊車輛監控管理系統資料，並擬訂 107 年度「智慧型拖吊車監控管理系統」案，俟預算通過後辦理。

(四)為方便民眾繳納停車費，推出多元化繳費方式，惟委託代收停車費，仍有未盡妥適事宜，亟待檢討改善。

為方便民眾繳納公共停車費，該局提供四種繳費管道，1. 透過四大超商代收；2. 委託電信業及金融業者代收；3. 民眾透過網頁於全國繳費網進行金融卡線上支付；4. 親赴該局公有停車場管理中

心繳費。經查執行情形，核有：1. 委託超商代收停車費之手續費逐年增加，減損市庫實際收入，允宜研酌提供第三方支付方式，降低市府手續費負擔，並提供民眾折扣優惠，達成互利雙贏之效果；2. 建置智慧路邊停車計費設施，惟尚未完整檢討評估成果效益等情事，經函請檢討改善。據復：1. 刻正配合停管資訊系統優化案，建置第三方支付資料介接交換平台，並提供繳費民眾相關折扣優惠，預計於 107 年 4 月上線實施；2. 將於試辦期限完成後，檢討智慧停車計費系統效能及參酌相關道路條件，進一步推廣全市。

五、上年度重要審核意見追蹤查核情形

本處於民國 104 年度總決算審核報告列重要審核意見 4 項，經賡續追蹤查核實際辦理結果，經核仍待繼續改善者 1 項、已研謀改善或依改善措施持續辦理者 3 項(表 1)，其中仍待繼續改善者，經再研提審核意見 1 項通知檢討改善。

表 1 104 年度總決算審核報告所列交通局主管重要審核意見覆核辦理情形表

重 要 審 核 意 見 標 題	說 明
仍待繼續改善	
已積極增設路邊停車格位及路外停車場，惟相關停車規劃、管理及稽查等執行情形未盡妥適，仍待研謀改善。	因停車管理及停車費收繳等，改善成效未如預期，業再研提審核意見詳「四、重要審核意見(四)」。
已研謀改善或依改善措施持續辦理	
(一)為順暢道路交通秩序，辦理標誌標線新設、改善及養護，惟其相關設置、管理及查察作業未盡妥適，允宜檢討改善。	
(二)訂定交通維持計畫等規範，期降低使用道路施工期間之交通衝擊，惟查其實際審查、列管與追蹤及後續稽查等，尚待檢討改善。	
(三)雖訂有廣告物管理自治條例，惟近 3 年來未曾受理申請遊動廣告許可案件，亦未有稽查作為，亟待研謀改善。	

拾參、觀光旅遊局主管

觀光旅遊局主管計有公務機關 1 個、非營業特種基金單位 2 個，各該單位決算及附屬單位決算非營業部分之審核情形如次：

一、單位決算部分

觀光旅遊局主管僅臺南市政府觀光旅遊局 1 個機關，掌理全市觀光發展規劃、籌劃觀光宣傳活動及旅館、民宿、觀光遊樂業及旅行業之輔導管理等業務。茲將本年度決算審核結果說明如次：

(一)計畫實施之查核

業務計畫 3 項，下分工作計畫 8 項，包括辦理大型觀光產業活動、旅遊服務中心營運及旅遊推廣、溫泉事業管理及行銷、各風景區及觀光景點內公共設施工程等重要施政項目，其中已執行完成者 2 項，尚在執行者 6 項，主要係 105 年轄管景點設施維修及植栽養護、黃金海岸船屋變更使用執照及空間環境改造工程等案尚未完成，須繼續執行。

(二)預算執行之審核

1. 歲入預算數 1,132 萬元，決算審核結果，審定實現數 2,346 萬餘元，應收保留數 178 萬餘元，主要係違反發展觀光條例之罰鍰尚待執行；合計決算審定數為 2,525 萬餘元，較預算超收 1,393 萬餘元(123.08%)，主要係違反發展觀光條例之罰鍰較預計增加所致。

2. 以前年度歲入轉入數計 652 萬餘元，決算審核結果，審定實現數 410 萬餘元(62.99%)，減免數 21 萬餘元(3.30%)，主要係中央補助款依實際結算金額核撥；應收保留數 219 萬餘元(33.71%)，主要係應收未收行政罰鍰仍待執行。

3. 歲出原編預算數 2 億 3,882 萬餘元，因辦理黃金海岸船屋外牆防水處理暨管線整修工程所需經費，經動支第二預備金 700 萬元，合計預算數 2 億 4,582 萬餘元，決算審核結果，審定實現數 1 億 8,429 萬餘元(74.97%)，應付保留數 3,689 萬餘元(15.01%)，保留原因詳「(一)計畫實施之查核」；合計決算審定數為 2 億 2,118 萬餘元，較預算賸餘 2,464 萬餘元(10.02%)，主要係人事費節餘、2016 國內旅展臺南館設計佈置及行銷委託專業服務、黃金海岸船屋變更使用執照及空間環境改造工程等結餘。

4. 以前年度歲出轉入數計 3,574 萬餘元，決算審核結果，審定實現數 2,880 萬餘元(80.59%)，減免數 67 萬餘元(1.90%)，主要係勞務採購結餘款；應付保留數 626 萬餘元(17.51%)，主要係水雲溫泉鑿井探勘開發許可計畫暨委託規劃設計監造案及濱海旅遊帶喜樹地景工程案尚未完成，須保留繼續執行。

二、附屬單位決算非營業部分

觀光旅遊局主管有臺南市虎頭埤風景區管理所公共造產基金及臺南市觀光發展基金等 2 個作業基金。茲將本年度決算審核結果說明如次：

(一)計畫實施之查核

營運計畫主要有提供休閒育樂設施及辦理溫泉取供事業管理等 7 項，實施結果，實際數均較原預計減少，主要係虎頭埤風景區遊客人數減少，環境美化及清潔維護等收入減少所致。

(二)餘絀之審定

決算審核結果，審定賸餘 1,121 萬餘元，較預算減少賸餘 669 萬餘元，約 37.41%(表 1)，主要係虎頭埤風景區遊客人數未如預期所致。

表 1 觀光旅遊局主管非營業特種基金餘絀審定簡表

基 金 名 稱	預 算 數	決 算 審 定 數	審定數與預算數比較增減	
			金 額	%
作 業 基 金	17,910,000	11,210,368	- 6,699,632	37.41
臺南市虎頭埤風景區管理所公共造產基金	847,000	- 4,568,692	- 5,415,692	—
臺 南 市 觀 光 發 展 基 金	17,063,000	15,779,060	- 1,283,940	7.52

單位：新臺幣元

三、重要審核意見

(一)積極推廣國際觀光行銷，惟執行情形及因公出國及赴大陸地區報告效益未臻理想，有待檢討改進，以提升臺南觀光旅遊效益。

為加強辦理對國際遊客行銷推廣，該局於本年度計編列國際行銷推廣活動計畫預算 1,190 萬元，實際執行數 972 萬餘元，執行率 81.69%，積極於國外大眾交通工具刊登臺南形象廣告，並加強於臺南市建置友善英語環境及進行臺南大阪航線團客補助計畫，以提升國際遊客人數。經查執行

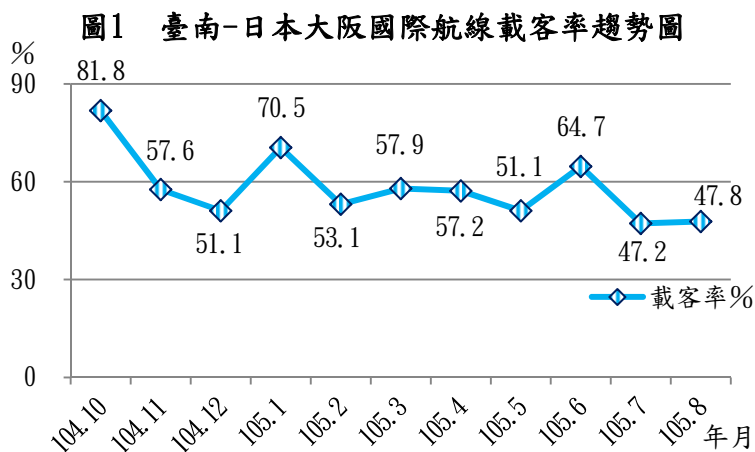

資料來源：整理自臺南市政府觀光旅遊局提供資料。

情形，核有：1. 尚未檢討臺南飛日本大阪國際航線進行攬客計畫載客率下降之原因，無法回饋作為計畫是否持續辦理之參據(圖 1)；2. 觀光計程車名單未公布於旅遊服務中心，且未彙送至臺南市各大飯店及觀光景點推廣行銷，又缺乏外語網路宣傳管道，不利外籍遊客獲知觀光計程車資訊；3. 未就觀光計程車培訓計畫執行成效訂定衡量指標，計畫執行效益未

彰顯；4. 以前年度出國及赴大陸地區報告所提建議事項，後續未研議辦理，公務出國效益有待加強等情事，經函請檢討改善。據復：1. 旅行社已逐步開始包裝臺南產品，且部分業者已熟悉臺南國際航線進出之操作，經評估對航線長久經營實有助益；2. 已提供名單並再次宣導臺南市旅遊服務人員於日常接待國際旅客時推薦利用；106 年將設置觀光計程車單張網頁，以加強境外旅客使用服務之便利度；3. 已擴大發放「計程車英語手指書」及 English Friendly 標章予 100 至 104 年度受訓通過之 86 位計程車司機；4. 將檢討修正可供採作事項及應行改進具體措施。

(二)積極行銷臺南溫泉區觀光，遊客人次明顯增加，惟執行情形未臻周延，有待檢討加強辦理。

臺南市境內有關子嶺溫泉及龜丹溫泉 2 處，該局為行銷臺南市溫泉區特色，帶動附近景點與活絡溫泉使用事業，於 104 年度辦理溫泉高值利用化及品牌授權計畫(本年度繼續執行)及本年度辦理「2016 臺南關子嶺溫泉美食節-關子嶺物語」等 4 項活動計畫，編列預算數計 378 萬餘元，實際執行數 372 萬餘元，執行率 98.49%，遊客人次由 104 年度 871,589 人次增加至本年度 1,415,402 人次，已見成效。經查執行情形，核有：1. 關子嶺溫泉區管理計畫施行已 6 年餘，迄未依規定檢討計畫是否妥適；2. 辦理關子嶺溫泉美食節活動，僅限關子嶺地區且偏重平面媒體宣傳，未加強行銷龜

丹溫泉；3. 未加強推廣關子嶺 Logo 商標溫泉商品之知名度，影響加入計畫之業者收益；4. 未加強針對溫泉水總溶解固體量 TDS 不符標準(500mg/L 以下)之業者再次抽驗檢查(圖 2)；5. 未邀請各類媒體參與踩線活動，以介紹臺南觀光資訊，拓展宣傳管道等情事，經函請檢討改善。據復：1. 將臺南市溫泉區管理計畫檢討案納入 107 年度預算及工作計畫辦理；2. 因電子媒體廣告製作及託

播經費甚鉅，故以議題操作方式吸引媒體報導，並將達成全國性媒體報導效果 3 則作為標準，嗣後將參考龜丹溫泉業者規模及意見強化協助推廣；3. 將於後續宣傳時更加強推廣；4. 將盡力調配作業時間及增加人力，提高淡季及平日之抽查頻率，並對 TDS 數值偏低之業者加強抽驗複檢，以維溫泉品質；5. 往後辦理類似活動將持續邀約各類媒體，以拓展臺南觀光宣傳效益。

(三)為加強旅遊服務資訊，積極提升旅行臺南 APP 功能，惟執行情形未臻周全，允應檢討改進。

為因應 4G 時代的來臨，提升國、內外遊客至大臺南地區觀光旅遊之資訊取得及服務品質，該局於 104 年 1 月委外辦理「旅行台南 APP 應用程式功能擴充」，以便民為出發點的設計及行動載具的上網功能，提供遊客下載使用。該 APP 擴充案本年度預算編列 60 萬餘元，全數執行完畢。近 4

年度(102 至 105 年度)下載安裝該 APP 分別為 42,386、45,650、24,705 及 24,367 人次(圖 3)。經查執行情形，核有：1. 部分 APP 便民服務資訊與臺南市政府資料開放平台之資料不符；2. 旅行台南 Lite 應用程式之景點語音導覽功能無法支援 ios 作業系統；3. 未檢討廠商逾期交貨之責任，致下載安裝次數呈現下滑現象；4. 部分廠商團隊成員變

圖 2 104 年度關子嶺溫泉業者提供溫泉品質分布圖

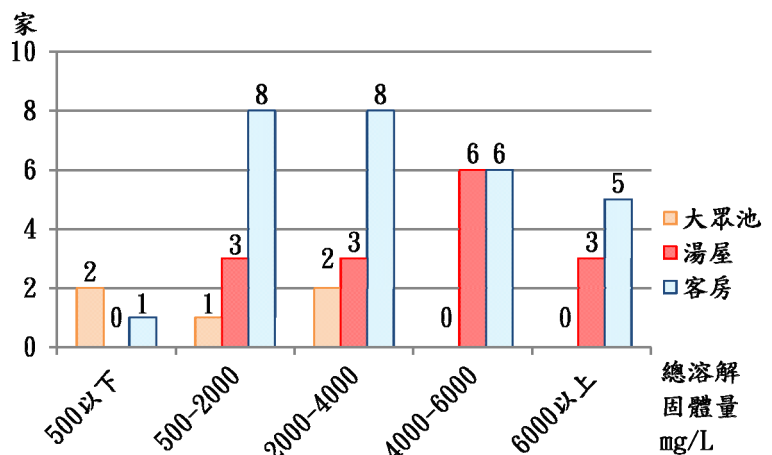

資料來源：整理自臺南市政府觀光旅遊局提供資料。

圖 3 旅行台南APP下載次數概況圖

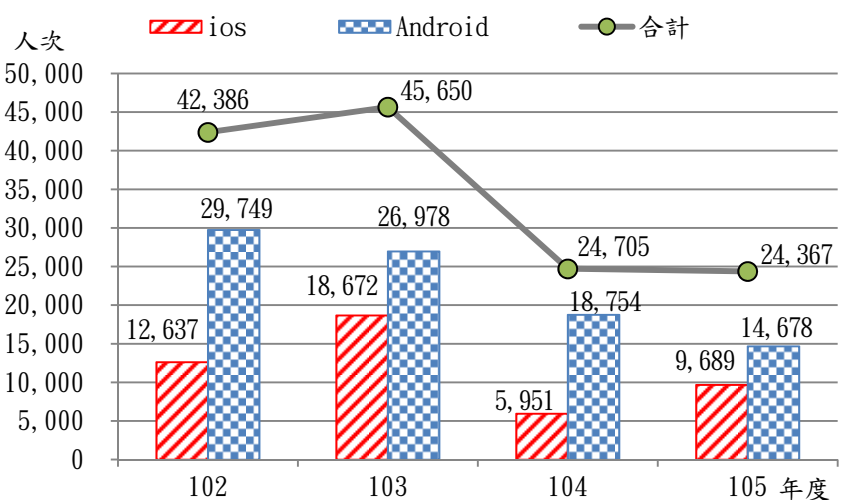

資料來源：整理自臺南市政府觀光旅遊局提供資料。

更到任未簽署保密同意書與保密切結書，履約管理未周妥等情事，經函請檢討改善。據復：1. 嗣後進行功能強化或改版時，將請求第三方提供資料交換格式並請廠商自動排程解析第三方提供資料集，以減少人工檢視之人力及時間成本；2. 已確認修復完成；3. 將加強控管履約期程；4. 已依契約規定辦理保密作業。

（四）觀光發展基金辦理臺南市溫泉區取供事業之規劃、建設及維護管理，輔導業者取得溫泉標章，惟執行情形未臻完善，亟待檢討改善。

為促進溫泉資源之保育及永續利用，該局辦理臺南市溫泉區取供事業之規劃、建設及維護管理，計有取供事業 2 家，取得溫泉標章之業者計 33 家，臺南市觀光發展基金本年度編列溫泉取供事業費用 787 萬元，累計實支數 354 萬餘元。經查執行情形，核有：1. 契約規定以運水車供水方式與實際以接管取水方式未一致；2.

部分溫泉業者未領取溫泉標章而經營溫泉項目業務；3. 部分民宿業者違反觀光發展條例經裁處停止營業，仍繼續營業提供溫泉項目服務；4. 龜丹溫泉區取供事業營運收支連續 4 年虧損(圖 4)，溫泉水使用比率未達 6%，允宜提出整體規劃行銷計畫，積極輔導潛在業者進駐申請溫泉標章營業；5. 漏登載全

國溫泉資源基本資料庫系統及部分溫泉業者簽約人與實際經營民宿業者姓名不符等情事，經函請檢討改善。據復：1. 將於 106 年底契約到期續約時一併檢討修正；2. 已裁罰，嗣後仍將依溫泉法相關規定辦理；3. 已裁罰，嗣後仍將依溫泉法相關規定辦理；4. 將配合業者積極輔導產業內部型塑特色、強健經營體質，提供相關外部軟硬體協助，併同關子嶺溫泉整合行銷，以提升龜丹溫泉知名度；5. 已於該系統補登完成並修正契約民宿負責人。

（五）為改善虎頭埤風景區青年活動中心經營績效，積極辦理促參案件，惟執行情形仍未完善，亟待檢討加強辦理。

該局轄屬臺南市虎頭埤風景區管理所負責經營管理之臺南市新化區虎頭埤風景區青年活動中心，係前臺南縣政府於 73 年完工啟用，為地上 3 層 RC 建築，為促進虎頭埤風景區之觀光發展暨提升住宿品質，辦理「臺南市新化區虎頭埤青年活動中心暨周邊土地促參前置作業及招商委託專業服務案」，重新評估青年活動中心之招商條件，期引進民間資金與經營管理策略，提升虎頭埤旅遊服

圖4 龜丹溫泉收支餘絀圖

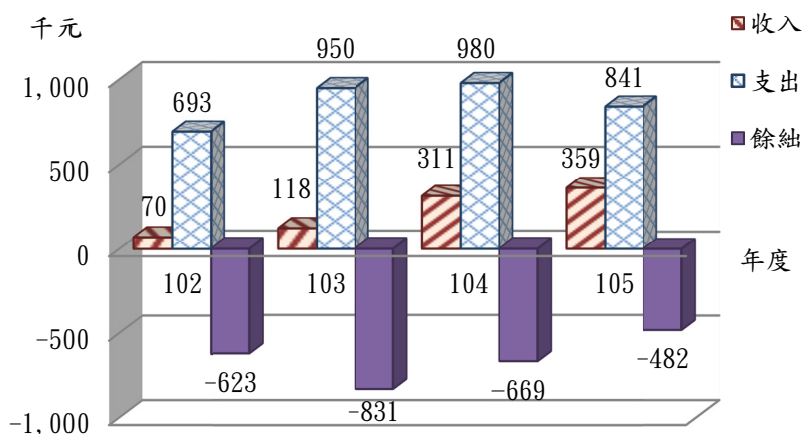

資料來源：整理自臺南市政府觀光旅遊局提供資料。

務品質。經查執行情形，核有：1. 虎頭埤風景區遊客及住宿人次呈現下滑趨勢(圖5)；2. 未依期限完成招商簽約，亟待積極辦理；3. 尚未完成促參招商前，仍須加強青年活動中心行銷，俾提升公產使用效益等情事，經函請檢討改善。據復：1. 係因104年登革熱及105年0206地震，導致遊客前來休憩旅遊意願降低，將針對大專迎新及每年連續假日推出促銷方案，及周休假期與寒暑假推出學生住房優惠，以刺激旅遊及住宿人數；2. 因促參法修正增辦公

圖5 虎頭埤風景區遊客及住宿情形

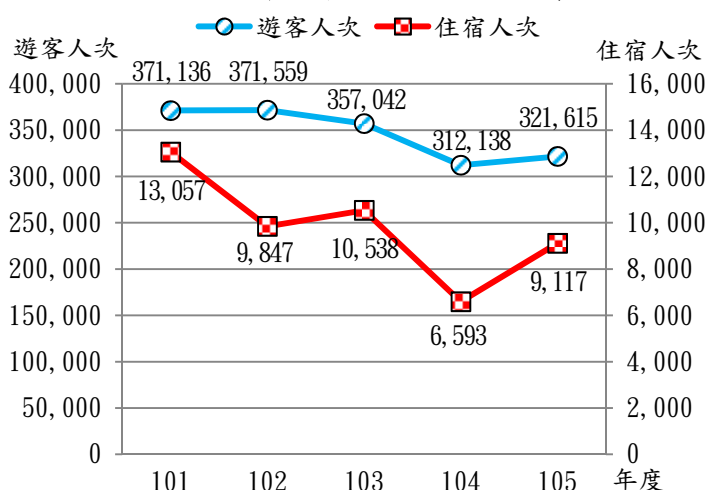

資料來源：整理自臺南市政府觀光旅遊局提供資料。

聽會，及為正確評估促參辦理方式並提升招商誘因，多次邀請學者專家審查，俟委員同意後，儘速賡續辦理公告招商及評審等作業；3. 將加強主題性、季節性方式行銷，並主動邀請大型企業、學校團體至本風景區舉辦活動，旺季加強新聞媒體行銷，淡季不定期舉辦優惠活動，以提升虎頭埤對外遊憩吸引力。

四、上年度重要審核意見追蹤查核情形

本處於民國104年度總決算審核報告列重要審核意見4項，經賡續追蹤查核實際辦理結果，經核均已研謀改善或依改善措施持續辦理(表2)。

表2 104年度總決算審核報告所列觀光旅遊局主管重要審核意見覆核辦理情形表

重 要 審 核 意 見 標 題	說 明
已研謀改善或依改善措施持續辦理	
(一)臺南市黃金海岸濱海遊憩區停車場管理中心大樓及相關設施自監察院糾正後，再投資4,078萬餘元整修活化，惟管理使用情形未盡周妥，亟待檢討改進。	
(二)積極推動台灣好行觀光公車，惟營運及路線安排未盡周妥，亟待檢討改進。	
(三)積極辦理各項活動推廣觀光，惟其執行情形未臻周妥，允宜加強辦理。	
(四)公共造產基金設置販賣點廣增財源，惟銷售管理情形未臻完善，亟待檢討改善。	

拾肆、經濟發展局主管

經濟發展局主管計有公務機關2個、非營業特種基金1個，各該單位決算及附屬單位決算非營業部分之審核情形如次：

一、單位決算部分

經濟發展局主管包括臺南市政府經濟發展局及臺南市市場處等2個機關，掌理臺南市工業、商業、電業、科技與產業發展、促參管理與招商、零售市場營運管理規劃、獎勵投資市場輔導、攤販及夜市之輔導管理等業務。茲將本年度決算審核結果說明如次：

(一)計畫實施之查核

業務計畫 6 項，下分工作計畫 8 項，包括更新老舊工業區、發展地方特色產業、輔導產業全面升級、推動再生能源政策、辦理傳統市場更新計畫、提振傳統市場商機等重要施政項目，其中已執行完成者 3 項，尚在執行者 5 項，主要係地方產業發展計畫、大臺南會展中心工程技術服務、開元等市場整修工程設計監造及學甲公有零售市場吊扇採購等案尚未完成，仍須繼續執行。

(二)預算執行之審核

1. 歲入預算數 2 億 7,881 萬餘元，決算審核結果(表 1)，審定實現數 2 億 9,114 萬餘元，應收保留數 1,844 萬餘元，主要係公有零售市場攤(鋪)位使用費尚待執行；合計決算審定數為 3 億 959 萬餘元，較預算超收 3,078 萬餘元(11.04%)，主要係太陽光電系統收入較預計增加。

表 1 經濟發展局主管歲入決算審定簡表

單位：新臺幣元

機關名稱	預算數	決 算 審 定 數			審定數與預算數 比較增減	
		實 現 數	應 收 保 留 數	合 計	金 額	%
合 計	278,816,000	291,148,095	18,448,087	309,596,182	30,780,182	11.04
臺南市政府經濟發展局	76,093,000	89,752,665	7,770,900	97,523,565	21,430,565	28.16
臺南市場處	202,723,000	201,395,430	10,677,187	212,072,617	9,349,617	4.61

2. 以前年度歲入轉入數計 6,695 萬餘元，決算審核結果(表 2)，審定實現數 1,420 萬餘元(21.21%)；減免數 1,397 萬餘元(20.88%)，主要係行政罰鍰義務人死亡等因素，依法辦理註銷；應收保留數 3,877 萬餘元(57.91%)，主要係應收未收行政罰鍰仍待執行。

表 2 經濟發展局主管以前年度歲入轉入數決算審定簡表

單位：新臺幣元

機關名稱	以前年度轉入數	決 算 審 定 數			
		減 免 數	實 現 數	應 收 保 留 數	
				金 額	%
合 計	66,957,327	13,977,085	14,202,144	38,778,098	57.91
臺南市政府經濟發展局	36,948,253	13,977,085	4,434,568	18,536,600	50.17
臺南市場處	30,009,074	—	9,767,576	20,241,498	67.45

3. 歲出預算數 6 億 3,290 萬餘元，決算審核結果(表 3)，審定實現數 4 億 7,860 萬餘元(75.62%)，應付保留數 9,753 萬餘元(15.41%)，保留原因詳「(一)計畫實施之查核」；合計決算審定數為 5 億 7,614 萬餘元，較預算減少 5,675 萬餘元(8.97%)，主要係鹽水市場整修工程未執行。

表 3 經濟發展局主管歲出決算審定簡表

單位：新臺幣元

機關名稱	預算數	決 算 審 定 數			審定數與預算數 比較增減	
		實 現 數	應 付 保 留 數	合 計	金 額	%
合 計	632,901,000	478,605,713	97,538,487	576,144,200	- 56,756,800	8.97
臺南市政府經濟發展局	397,090,000	283,526,945	88,996,208	372,523,153	- 24,566,847	6.19
臺南市場處	235,811,000	195,078,768	8,542,279	203,621,047	- 32,189,953	13.65

4. 以前年度歲出轉入數計 1 億 3,203 萬餘元，決算審核結果(表 4)，審定實現數 8,905 萬餘元(67.45%)；減免數 789 萬餘元(5.98%)，主要係太陽光電補助計畫結餘；應付保留數 3,507 萬餘元(26.57%)，主要係下營市場改建工程多次流標仍待執行。

表 4 經濟發展局主管以前年度歲出轉入數決算審定簡表

單位：新臺幣元

機關名稱	以前年度轉入數	決算審定數			
		減免數	實現數	應付保留金	應付保留%
合計	132,030,755	7,894,113	89,057,830	35,078,812	26.57
臺南市政府經濟發展局	75,487,185	6,844,270	67,296,429	1,346,486	1.78
臺南市市場處	56,543,570	1,049,843	21,761,401	33,732,326	59.66

二、附屬單位決算非營業部分

經濟發展局主管僅臺南市產業園區開發管理基金 1 個作業基金。茲將本年度決算審核結果說明如次：

(一)計畫實施之查核

業務計畫主要為永康科技、七股科技及新吉工業區開發業務等 3 項，實施結果，實際數均與原預計相同。

(二)餘絀之審定

決算審核結果，審定賸餘 91 億 7,521 萬餘元，與預算短絀相距 92 億 7,737 萬餘元，主要係樹谷園區工程結餘款及樹谷財產轉入認列業務外收入所致。

三、重要審核意見

(一)為用戶安全辦理天然氣管線安全管理，惟搶修頻率上升，暗管未實地測試漏氣，亟待檢討改善。

該局列管轄內 2 家民生用天然氣公司建置之輸儲設備，並督導檢查用戶管線安全，截至本年底輸配氣管線總長度為 1,306.46 公里，其中暗管長 1,298.98 公里(約 99.43%)，明管長 7.48 公里(0.57%)。經查管理情形，核有：1. 為防範道路施工挖損公用氣體與油料管線，訂定道路挖掘作業程序，惟天然氣管線緊急搶修件數及比率仍逐年升高；2. 積極成立大台南道路挖掘管理中心，整合地下管線圖資，惟部分天然氣管線搶修地點鄰近人口

圖 1 103 至 105 年度天然氣管線搶修與人口密集區分布圖

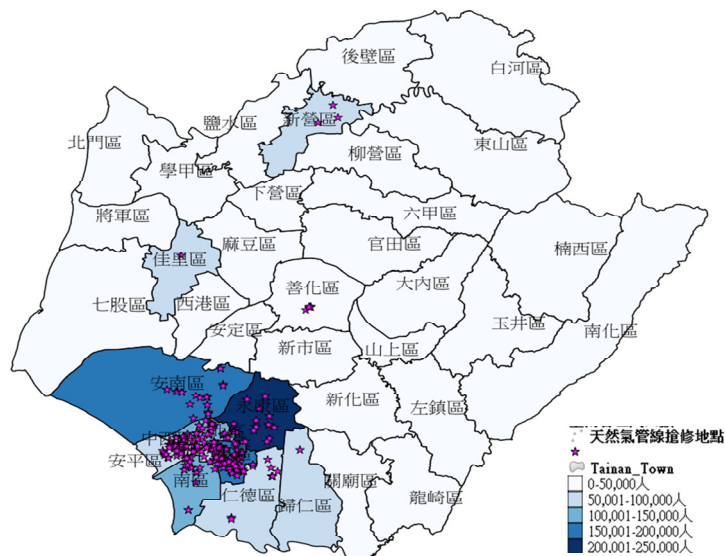

圖片來源：整理自臺南市政府工務局提供資料，套繪 QGIS。

稠密區、中小學或災害應變能力較不足之場所，尚未建立前瞻性風險因應程序(圖 1)；3. 辦理天然氣事業安全查核，惟暗管僅執行控制性測試，未實地證實性測試漏氣，管線安全尚有疑慮；4. 天然氣公司檢查用戶管線之次數未達規定頻率或計畫數等情事，經函請檢討改善。據復：1. 督促施工單位及天然氣公司依規定辦理，並向民眾宣導房屋整修注意事項，避免損及天然氣管線，如輸氣管線因發生腐蝕有影響安全之虞者，業者應立即汰換；2. 持續督導天然氣公司落實管線檢查，並對應變能力較不足之中小學或醫療院所等，配合年度查核實施現地暗管抽查，俾有效降低重大災害風險；3. 定期每半年選擇路線函請天然氣公司提供暗管自行定期檢查紀錄，抽查紀錄有異常者，不定期會同天然氣公司派員至現場檢測，並督促業者加強管線自主及定期檢查；4. 督促天然氣公司加強用戶端檢查強度，落實辦理年度定期檢查，以確保民眾及公共安全。

(二)積極推動綠能陽光公舍計畫，提升綠色能源並增裕庫收，惟執行情形未臻周延，有待加強改進。

該局 100 年啟動陽光電城專案計畫，其中包括公有建築物設置太陽光電系統之「陽光公舍」計畫，截至去年底公舍標租設置太陽能光電系統者計有 10 機關、20 件標案，設置光電系統公舍有 529 處，已設置容量 20.97MWp，本年度租金收入約 1,892 萬餘元。經查執行情形，核有：1. 為推動綠色能源政策，辦理陽光公舍計畫，惟尚未標租設置者仍多(圖 2)；2. 設置太陽光電系統須否申請雜項執照，處理延宕，未能及

時解決爭議，肇致爭訟，並減少財政收入；3. 公舍標租設置太陽光電系統作業欠缺橫向聯繫及統合機關，各機關辦理資訊及經驗未能有效整合，影響政策推動成效等情事，經函請檢討改善。據復：1. 經全面清查盤點結果，可供評估設置之公有建築物計 247 處，將由該

圖 2 公舍標租設置太陽光電系統數量圖

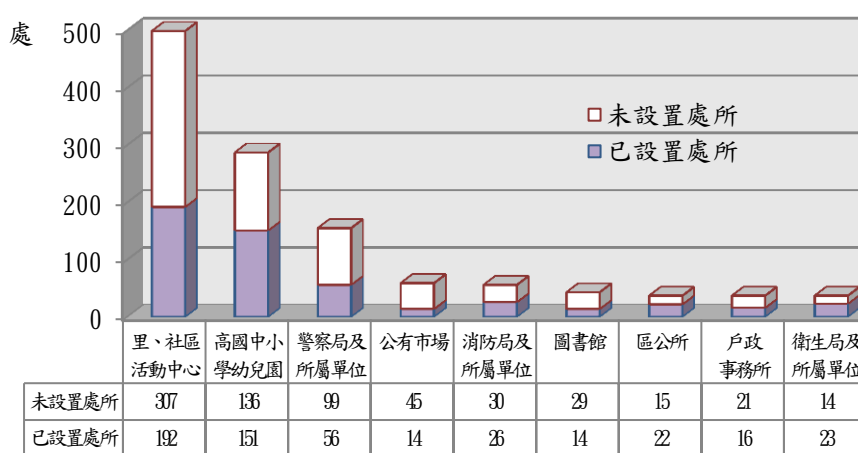

圖片來源：整理自臺南市政府經濟發展局提供資料。

局於網站提供招標範本供各機關參採及專業諮詢輔導，秘書處統籌進度列管；2. 教育局規劃另案重新辦理太陽光電租賃案，未來配合訂定校舍為防水隔熱加設斜屋頂之法令；3. 該局為推動再生能源業務之權責機關，將設置協助及排除問題之諮詢服務窗口，提供標租範本文件予辦理機關，以利資訊及經驗加速落實。

(三)爭取中央補助辦理石油及液化石油氣業務檢查，惟檢查件次大幅減少，亟待加強辦理。

該局配合中央政策辦理加油(氣)站設施安全檢查，取締違法經營石油業務，並查核液化石油氣供應業之氣源流向供銷資料、桶裝液化石油氣重量及揭示零售價格資訊，103 至 105 年度計編列中央補助款 1,144 萬餘元，辦理查核石油設施、油品及液化石油氣業務，截至本年底臺南市加油(氣)站及自用加儲油設施分別為 290 家及 19 家，液化石油氣零售業及分裝業分別為 256 家及 5 家（表 5）。經查執行情形，核有：1. 經運用地理資訊系統(QGIS)圖資套繪結果，部分液化石油氣營業處所位於住宅區，影響居民安全；2. 配合政策辦理加油(氣)站設施及安全檢查，惟本年度實際檢查件次大幅減少等情事，經函請檢討改善。

表 5 加油氣站及液化石油氣檢查情形表

單位：家、件次

據復：1. 每年度函請消防局提供業者最新列管資料，業務查核時若發現營業處所變更，將知會消防局及該局工商行政科等單位，建立橫向聯繫，對液化石油氣營業場所加強管理及查核，以維護民眾安全；2. 適時調整加油(氣)站查核次數，並加強位於人口稠密、學校或災害應變能力較不足之加油站查核。

年度 列管業別	列管家數 (年底)			查核結果及裁處情形					
				103 年度		104 年度		105 年度	
	103	104	105	檢查 件次	違規限 期改善	檢查 件次	違規限 期改善	檢查 件次	違規限 期改善
合計	593	581	570	257	96	418	164	221	57
加油站	294	289	286	148	90	309	158	102	47
加氣站	4	4	4	3	3	4	4	4	4
自用加儲油設施	20	20	19	3	3	2	2	6	6
液化石油氣分裝業	5	5	5	3	0	5	0	5	0
液化石油氣零售業	270	263	256	100	0	98	0	104	0

資料來源：整理自臺南市政府經濟發展局提供資料。

(四)積極辦理地方產業創新研發推動計畫，促進生技創新產業發展，惟執行情形及成效未盡理想，有待檢討改善。

該局為推動生技創新產業發展，提出產業博覽會等 4 項推動計畫，透過大型博覽會，展示優質產品技術，並加強產業輔導，辦理地方產業創新研發推動計畫(SBIR)，協助廠商開拓國際市場，活絡地方經濟發展。103 至 105 年度編列預算數分別為 993 萬元、1,140 萬元及 1,715 萬元。經查執行情形，核有：1. 產業博覽會問卷內容缺乏具體建設性項目，且對於參展廠商之問卷採用不平衡量表，偏向於有利態度之答案；2. 國際產業專區部分攤位無廠商人員駐守，影響博覽會之成效；3. 委外辦理臺南新興產業暨優勢產業商洽會推動計畫，惟經濟效益逐年減少；4. 邀請參加採購洽談會之國家侷限於東南亞及中國，影響市場拓展；5. 積極輔導廠商產品品質與國際接軌，惟未持續追蹤後續執行成效與續約事宜；6. SBIR 計畫執行成果，核定通過及簽

表 6 臺南市地方型 SBIR 執行成效情形表

單位：件、新臺幣千元、%

年度	簽約 件數	計畫 總金額	補助 金額	產學合作		
				家 數	總金額	合作金 額占計 畫總金 額比率
102	122	235,090	79,690	64	21,150	9.00
103	94	173,370	58,400	34	10,640	6.14
104	83	170,470	58,850	32	12,520	7.34
105	82	165,010	56,830	28	14,010	8.49

資料來源：整理自臺南市政府經濟發展局提供資料。

約件數逐年減少，產學合作金額比率偏低(表 6)；7. 計畫執行期中管考作業，在會計審核及研究紀錄簿撰寫缺失偏高等情事，經函請檢討改善。據復：1. 將對能改善之項目進行問題設計，以客觀及參考性的方法呈現問卷分析結果，增進展覽成效，促進廠商參與意願；2. 將於契約要求廠商於展覽期間須有人員駐守，且攤位放置展覽品展示；3. 未來避免與中央同時間辦理同性質展覽或洽談會，以免分散國外買主參加意願，並配合中央產業聚落採購洽談會辦理論壇，邀請國外買主進行專題演講，增進商洽會效益；4. 先從東南亞及大陸市場就近開拓，再進一步朝歐美拓展；5. 將納入 106 年度計畫，持續輔導生技廠商申請 Halal 認證，並追蹤已通過認證廠商之後續輔導成效，協助開拓清真市場商機；6. 持續配合申請經濟部補助款，每年補助約 80 家為原則，以協助中小企業創新研發能力；7. 將彙整廠商執行計畫之錯誤態樣，刊載於臺南市 SBIR 專屬網站，並於相關說明會加強宣導及追蹤考核。

(五)積極查核市售商品標示情形，保障消費者權益，惟稽查作業未盡周延，仍待加強改善。

該局為促進商品正確標示，保障消費者權益，委託各區公所不定期抽核市面商品標示情形，103 至 105 年度分別抽查 3,752、4,303、5,005 件(表 7)，計 13,060 件，列支稽查費用計 90 萬餘元。經查執行情形，核有：1. 部分稽查發現違反商品標示法之商品，僅要求店家停

表 7 臺南市市售商品標示抽查情形表

單位：件、%

年度	合 計			專 案 抽 查			非 專 案 抽 查		
	抽 查 件 數	合 格 件 數	合 格 率	抽 查 件 數	合 格 件 數	合 格 率	抽 查 件 數	合 格 件 數	合 格 率
103	3,752	3,174	84.59	2,245	1,963	87.44	1,507	1,211	80.36
104	4,303	3,167	73.60	2,635	2,023	76.77	1,668	1,144	68.59
105	5,005	4,138	82.68	2,921	2,443	83.64	2,084	1,695	81.33

資料來源：整理自經濟部查填資料。

止販售，並未積極向上追查製造商依規定處理；2. 網路販售商品之標示情形尚未納入查核，允宜建議主管機關建立查核機制，以維消費者權益；3. 訂定商品標示業務績效評核實施計畫，以有效評核各區公所辦理成效，惟評分標準及作業未盡嚴謹及公平；4. 商品標示不合格下架結案案件，並未要求各區公所回報複查結果，無法掌握不合格商品再次上架情形及時處理等情事，經函請檢討改善。據復：1. 因函送製造商公文無人簽收，後續以電話聯繫之方式欠妥，日後將改正處理方式，落實行政程序之完整；2. 將建請主管機關研議相關可行之配套措施，以避免網路販售商品成為商品標示查核死角；3. 加強評分作業流程及確認資料正確性，對持續評鑑不佳之區公所，提出改進檢討報告，以提升評核績效；4. 評估先對較高價商品進行複查，降低不合格商品再流竄市面之可能性。

四、上年度重要審核意見追蹤查核情形

本處於民國 104 年度總決算審核報告列重要審核意見 7 項，經賡續追蹤查核實際辦理結果，經

核仍待繼續改善者 1 項、已研謀改善或依改善措施持續辦理者 6 項(表 8)，其中仍待繼續改善者，經再研提審核意見 1 項通知檢討改善。

表 8 104 年度總決算審核報告所列經濟發展局主管重要審核意見覆核辦理情形表

重 要 審 核 意 見 標 題	說 明
仍待繼續改善	
辦理地方產業創新研發計畫，協助中小企業轉型與產業升級，惟執行成效及後續追蹤仍待加強改善。	因 SBIR 執行及改善成效未如預期，業再研提審核意見詳「三、重要審核意見(四)」。
已研謀改善或依改善措施持續辦理	
(一)原臺南市政府及市場處對其經管臨時攤販集中場建物違規使用及違法改建，經監察院糾正後未積極妥處，又經管用地遭占用，卻減除補償金及遲延利息，且任其以少於合法承租成本之補償金占用營利，減損鉅額公帑收益，均未善盡職責，允應檢討改善。	前經依法陳報監察院，該院業同意備查，詳「五、其他事項」。
(二)積極推動太陽光電系統發展，打造低碳城市優質居住型態，惟其政策行銷及作業控管仍未完善。	
(三)補助工商發展投資策進會協助媒合與輔導廠商，推動改善境內投資環境工作，惟其補助成效及績效考核未臻落實，亟待檢討改善。	
(四)積極辦理臺南購物節活動刺激民間消費，帶動整體商業發展，惟行銷臺南效果及效益評估仍待加強改善。	
(五)提供工業區廠商良好的經營及投資環境，並積極推動城市減碳與總量管制，惟廠商進駐營運進度落後，污染物排放管制作業仍未臻周妥。	
(六)為活化平通公有零售市場閒置空間，變更作為辦公場所，惟場址遭占用未有效排除，影響後續移交使用，亟待檢討改進。	

五、其他事項

經濟發展局主管推動施政計畫之執行成果，前經本處查核，依法陳報監察院，並於審核報告揭露，嗣經該院於民國 105 年 7 月 16 日至 106 年 7 月 15 日間糾正者，摘述如次：

臺南市政府管理新興臨時攤販集中場，容任攤商違法改造承租建物內部隔間或加蓋違建，空置鋪位隔間亦遭打通占用，雖多次函請改善或查報拆除，惟無具體成效，嚴重影響公共安全，且攤商營業項目違反零售市場管理自治條例及使用行政契約規定，無法有效維護清潔衛生，致環境髒亂、易生病源，又市場租約已屆期不續約，惟迄今多數攤商仍占用未能排除，管理機關均怠未依法妥處；又該府管理小北商場，無視公共安全重要性，任令違章建物使用超過 30 年以上，迄今尚無建造執照及使用執照申請許可，且對占用市場用地且為市場營業之攤商未積極納入管理，致占用市有地已長達 10 年，仍未能簽約合法租用，均核有違失，經監察院糾正。(106.7.5 財正 0015)

拾伍、社會局主管

社會局主管計有公務機關 1 個、非營業特種基金單位 1 個，各該單位決算及附屬單位決算非營業部分之審核情形如次：

一、單位決算部分

社會局主管僅臺南市政府社會局 1 個機關，下設仁愛之家、照顧服務管理中心、家庭暴力暨性侵害防治中心等 3 個單位，掌理全市社會政策之執行，包括老人福利服務、弱勢民眾生活扶助、醫療補助、急難救助、災害救助、身心障礙者權益服務、兒少福利服務、婦女權益維護、居家服務、日間照顧、家庭托顧、加強家庭暴力防治教育推廣與宣導等各項社會福利業務，以增進社會安全制度，提升各項社會福利措施之服務品質，達到幸福之福利社會。茲將本年度決算審核結果說明如次：

(一)計畫實施之查核

業務計畫 7 項，下分工作計畫 9 項，包括辦理低及中低收入戶、身心障礙者、弱勢家庭兒童及少年、65 歲以上老人等各項生活扶助、建立社區關懷據點及推展社區照顧業務、辦理長期照顧服務、執行災害救助工作、協助家庭暴力及性侵害被害人緊急安置、心理輔導等重要施政項目，其中已執行完成者 2 項，尚在執行者 7 項，主要係部分委辦計畫、父母未就業家庭育兒津貼、日間照顧中心開辦、充實設施設備及修繕費補助等未完成核銷。

(二)預算執行之審核

1. 歲入預算數 23 億 8,413 萬餘元，決算審核結果，審定實現數 22 億 7,816 萬餘元，應收保留數 793 萬餘元，主要係社會福利津貼溢領款項尚未收回；合計決算審定數為 22 億 8,610 萬餘元，較預算短收 9,803 萬餘元(4.11%)，主要係中央統籌分配稅撥入數較預計減少所致。

2. 以前年度歲入轉入數計 1,659 萬餘元，決算審核結果，審定實現數 445 萬餘元(26.83%)；減免數 180 萬餘元(10.86%)，主要係中央補助款減少撥入；應收保留數 1,034 萬餘元(62.31%)，主要係以前年度社會福利津貼溢領款項仍未收回，尚待繼續催繳。

3. 歲出原編預算數 66 億 4,396 萬餘元，因補助 65 至 69 歲中低收入老人健保費自負額及身心障礙者參加社會保險自負額經費不足；核發中低收入老人生活津貼經費不足等事由，經動支第二預備金 3,010 萬餘元，合計預算數 66 億 7,407 萬餘元，決算審核結果，審定實現數 62 億 2,242 萬餘元(93.23%)，應付保留數 1 億 3,040 萬餘元(1.95%)，保留原因詳「(一)計畫實施之查核」；合計決算審定數為 63 億 5,282 萬餘元，較預算賸餘 3 億 2,124 萬餘元(4.81%)，主要係委辦及補助計畫經費等結餘。

4. 以前年度歲出轉入數計 9,019 萬餘元，決算審核結果，審定實現數 7,200 萬餘元(79.83%)；減免數 1,490 萬餘元(16.52%)，主要係委辦及補助計畫結餘款；應付保留數 328 萬餘元(3.65%)，主要係台電公司核定公設民營及財團法人社會福利機構申請生活補助計畫未完成核銷。

二、附屬單位決算非營業部分

社會局主管僅臺南市公益彩券盈餘分配基金 1 個特別收入基金。茲將本年度決算審核結果說明如次：

(一)計畫實施之查核

業務計畫主要係有效管理運用公益彩券盈餘分配款，辦理身心障礙者、老人、兒童、少年、婦女及其他社會福利措施等 15 項計畫，實施結果，實際數較原預計增加者 9 項，相符者 1 項，減少者 5 項，主要係身心障礙者鑑定費、中低收入家庭兒童及少年生活扶助、低收入戶家庭生活、就學生活補助、弱勢家庭脫困民眾急難救助(含行旅川資)、低收入戶健保病患住院膳食費補助等計畫之申請人數較預計減少，致未能達成預計目標。

(二)餘絀之審定

決算審核結果，審定短絀 1,045 萬餘元，較預算減少短絀 4 億 990 萬餘元，約 97.51%，主要係公益彩券銷售情況良好，致彩券盈餘分配收入較預計增加。

三、重要審核意見

(一)積極佈建日間照顧中心及家庭托顧點，惟部分行政區仍欠缺服務點，且未規劃短中長期佈建目標及檢討部分據點服務案量降低原因，有待檢討改進。

本處 105 年 6 月查核臺南市 37 個行政區日間照顧資源分布情形，失能老人計 3 萬 2 千餘人，僅新營區等 16 個區已設立 22 間日間照顧中心(下稱日照中心)，服務 322 人，其他 21 個區尚未設置，有待透過發展家庭托顧(下稱家托)服務補充日照中心之不足。經查家托服務辦理情形，核有：1. 家托點分布於 6 個區，經與日照中心地點比對，計有 20 個區尚無日照中心或家托點，並集中於臺南市東西 2 側及原臺南縣(圖 1)，對於偏遠地區照顧仍有不足；2. 未規劃家托點短、中、

長期佈建目標數及家托業務宣導場次、參與人數或宣導地區之衡量標準，實際宣導地點過於集中新營區，計畫訂定欠周延；3. 委辦廠商成果及效益分析報告，未檢討部分家托點未收案或人數降低之原因，及蒐集家托供需面資訊，以作為嗣後布點規劃參考等情事，經函請檢討改善。據復：1. 先提供日間托老服務補足無日照中心或家托點行政區需求，持續佈建日照中心以達

圖 1 臺南市日照中心及家托點分布圖

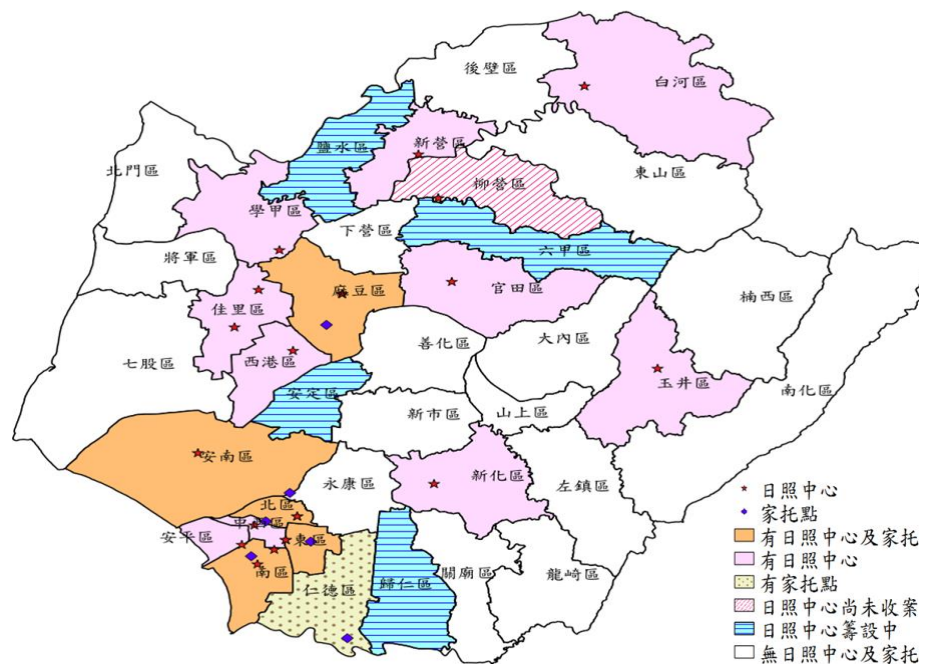

註：1. 資料時間：民國 105 年 6 月 30 日。

2. 資料來源：整理自臺南市政府社會局提供資料，套繪 QGIS。

1 區 1 日照之目標；2. 規劃短期輔助現有家托點穩健發展，長期輔導成為長照計畫 2.0 之 C 級巷弄長照站，強化整體社區式照顧服務，並將檢討修正家托服務實施計畫，考量宣導區域衡平性及設定宣導場次與人數；3. 爾後成果及效益分析報告納入服務使用情形及效益分析，並落實蒐集家托供需面資訊。經追蹤該局已積極辦理日照中心之佈建，統計於本年度增加日照中心 5 間，可增加照顧失能老人 141 位。

(二)已辦理長期照顧人力職前及在職教育訓練，惟預算編列、開辦時程及課程規劃有欠周延，影響照顧人力補充及留任率與專業能力之提升，亟待檢討改善。

該局為補充長期照顧人力及增進其專業技能，103 至 105 年度匡列預算計 127 萬餘元補助辦理長期照顧資源不足地區照顧服務員職前訓練班；104 年度獲內政部社會及家庭署補助 64 萬餘元辦理失智症居家服務 20 小時訓練課程 7 班，參訓 350 人，結訓 289 人，本年度自籌經費辦理 2 班，參訓 100 人，結訓 96 人。經查專業人力培訓情形，核有：1. 間有資源不足地區未編列預算辦理照顧服務員職前訓練班，且開辦時程集中於年底，人力無法儘早補充，及未有效追蹤訓練成果，並督促訓練單位落實就業輔導；2. 已連續 2 年開辦失智症居家服務訓練課程，惟仍有近半數居家照顧服務員未能接受訓練取得加給資格，影響留任意願；3. 間有訓練單位連年未將性別敏感度及照護失智者技能納列在職教育訓練課程(表 1)，允宜配合長期照顧服務法及未來受照護對象增加趨勢，前瞻規劃授課主軸，以增進照顧者技能及提升服務品質等情事，經函請檢討改善。據復：1. 積極爭取經費辦理訓練，以充實人力，未來將提早辦理公開甄選訓練單位，並將長期追蹤結訓成果納入訓練實施計畫檢討；2. 持續辦理失智症居家服務課程，以提升服務員照顧知能及實務工作技巧；3. 於聯繫會報宣導重視是類課程，對特定課程較少辦理的單位進行輔導，透過教育訓練，持續將照顧知識傳遞居家服務第一線人員。

表 1 部分訓練單位照顧服務員在職教育訓練課程時數分配表

單位：時數

訓練單位名稱	103 至 105 年度部分課程辦理時數(註 1)				
	性別敏感度	傳染性疾病及其他特殊疾病防護教育	職業傷病預防	多元族群文化	照護失智者技能
社團法人臺南市容愛關懷服務協會	—	10	6	14	4
社團法人台南市家庭關懷協會	—	13	6	16	—
社團法人台南市南瀛社會福利推展協會	—	17	4	14	6

註：1. 依 104 年 5 月 15 日立法院通過長期照顧服務法之附帶決議第 2 項，長照人員繼續教育訓練應包括性別敏感度、傳染性疾病及其他特殊疾病之防護教育、職業傷病預防及多元族群文化。

2. 資料來源：整理自臺南市政府社會局提供資料。

(三)積極提供家暴及性侵害被害人安置及加強家暴月宣導活動，惟被害人庇護處所未能滿足多元需求，宣導區域過於集中，有待檢討改善。

據衛生福利部統計，103 至 105 年度臺南市家庭暴力事件通報被害人年齡分布，主要為 18 歲

以上，且有增加之趨勢。本年度較 103 年度未滿 18 歲者減少逾 2 成，65 歲以上老人被害人增加近 2 成(表 2)。該局為提供家庭暴力被害人輔導及追蹤服務、提供受虐、遭受嚴重疏忽及性侵之兒童及少年適切之家庭維繫，及提供家庭暴力與性侵害之被害人及其未成年子女緊急短期及長期安置處

所，本年度分別委外辦理家庭暴力被害人復原服務方案、兒童及少年保護家庭處遇暨性侵害復原服務方案，及家庭暴力及性侵害被害人庇護安置服務方案，分別提供服務 779、467 及 56 案，已結案 515、195 及 54 案。經查執行情形，核有：1. 2 個復原服務方案連續 2 年之家暴月宣導活動，僅在安南區等 17 個區宣傳，辦理地點主要集中於原臺南市；2. 雖設置庇護處所，惟據點有限且位置集中曾文溪以南，無法同時安置或滿足多元化對象之需求，且自有房舍安置條件欠佳，迄今仍閒置未用，允宜妥適安排資源等情事，經函請檢討改善。據復：1. 為加強並平衡臺南市各行政區宣導場次，轉知受委託單位以未辦理宣導之行政區優先，並自 107 年起於契約中明定，以達宣導最佳成效。另為加強全市社區民眾對家庭暴力防治之認知，已函 37 個區公所協助透過網站、LED 電子看板或布告欄等刊登文宣，降低家暴發生率；2. 積極開發溪北地區有意願之旅宿業者合作提供受暴者短期收容處所；已與廠商簽訂庇護合約，安置男性被害人，避免不同性別被害人居住一處不便；評估個案需較專業之醫療服務或行動不便者，則安置養護機構；永康庇護所進行防水防漏及屋舍修繕，107 年度將評估使用情形，更多元規劃或轉型為中長期庇護處所。

(四)強化目睹家庭暴力兒童及少年轉知教育單位協助輔導，惟知會單控管及處理效率仍欠周妥，亟待研謀改善。

該局於受理家庭暴力案件通報時，對於目睹家庭暴力之仍在學兒童及少年經評估後，轉知教育單位協助輔導，以減緩其心理傷害。據統計 104 及 105 年度分別轉知教育局 253 及 261 案，顯示已積極強化知會作業，以保護

兒少，其中獲學校回覆分別為 207 及 233 案，知會學校逾 1 個月仍未回覆者分別為 46 及 26 案(表 3)。經查目睹家庭暴力兒童及少年案件轉知輔導情形，核有：1. 家庭

表 2 臺南市家庭暴力事件通報被害人年齡分布情形表

單位：人

年 度	合 計	未 滿 18 歲	18 至 64 歲	65 歲 以 上
103	6,020	1,238	4,339	443
104	5,840	1,141	4,207	492
105	5,999	921	4,549	529

資料來源：整理自衛生福利部保護服務司 12.2-家庭暴力事件通報被害及加害人概況表(不含「不詳」)資料。

表 3 臺南市政府社會局列管知會單回覆情形統計表

單位：案

年 度	轉 知 數	回 覆 數	逾 1 個 月 未 回 覆				
			小 計	逾 1 年 以上	逾 半年， 未達 1 年	逾 1 季， 未達 半年	逾 1 個月， 未達 1 季
104	253	207	46	46	—	—	—
105	261	233	26	—	20	3	3

註：1. 受轉知單位於接獲「目睹家庭暴力兒童及少年案件轉知學校所屬主管機關-知會單」後應於 1 個月內(寒暑假期間應於開學後 1 個月內)回覆有關個案處理情形。
2. 資料來源：整理自臺南市政府社會局提供資料。

暴力、性侵害暨兒童少年保護資料系統未規劃知會單電子化簽章與傳輸功能，影響轉知輔導及聯繫效率；2. 保護資料系統產製之處遇報表數據異常，且未善用報表進行日常管理、異常管理及內控管理作業，無法發揮控管功能；3. 間有案件轉知日期與行文日期相差甚久，增加服務困難度等情事，經函請檢討改善。據復：1. 已函衛生福利部，建議增加系統功能，於系統改善前，加強人工追蹤管理，及與教育單位建立共識，加強跨局網絡合作，以落實個案轉知銜接功能；2. 於相關會議中，加強社工員系統操作說明及檢討，提升社工員系統填報及案件控管成效，及每季檢核系統數據；3. 已修正行政作業，知會單固定每周以公文轉介教育單位，以縮短通報期程，掌握處理時效。

(五)公益彩券盈餘分配基金資金借予市庫使用未計收利息，允應檢討改進。

臺南市公益彩券盈餘分配基金係屬專款專用之特別收入基金，攸關弱勢族群權益，於102年度因該局所屬臺南市政府照顧服務管理中心自102年4月起代辦前行政院衛生署(102年7月23日改制衛生福利部)長期照顧整合計畫、外籍看護工申審流程與國內照顧服務體系接軌方案等計畫，因中央撥付計畫款項期程延宕，無法如期支付進用人員薪資，向該基金調借資金，至104年度調借款項8次，均未支付利息，其中截至103年底未還款餘額783萬餘元，104年底餘額為415萬餘元，上開出借款項亦未經該基金管理小組審議，影響基金孳息收入權益，經函請檢討改善。據復：經管理小組審議後決定102至104年度調借款項免追繳孳息，爾後調借案應經審議後以個案方式處理。

四、上年度重要審核意見追蹤查核情形

本處於民國104年度總決算審核報告列重要審核意見5項，經賡續追蹤查核實際辦理結果，經核均已研謀改善或依改善措施持續辦理(表4)。

表4 104年度總決算審核報告所列社會局主管重要審核意見覆核辦理情形表

重	要	審	核	意	見	標	題	說	明
已研謀改善或依改善措施持續辦理									
(一)結合臺南市公務與非正式組織之力量，打造活力志工大臺南，惟計畫執行有欠周妥，亟待研謀改善。									
(二)已備有救災志工人力，惟未作資源盤點，人力資料管理鬆散，影響緊急聯繫之任務分派及時效性，且未落實災害防救考核機制，亟待檢討改善。									
(三)仁愛之家安養人數已滿額，惟平均照顧服務成本較委外安置費用及自費服務收入高，且無餘裕再收容公費個案，亟待前瞻規劃長期政策目標，提升經營效能。									
(四)設置專戶及據點辦理愛心捐款及受贈物資管理與發送業務，惟其運用及分配情形未臻周妥，允宜研謀改善。									
(五)辦理寄養相關業務，以促進兒童及少年身心健全發展，增進福利，惟未能有效落實個案後續追蹤控管及寄養安置應收款項欠缺管控機制，允宜研謀改善。									

拾陸、勞工局主管

勞工局主管計有公務機關1個、非營業特種基金2個，各該單位決算及附屬單位決算非營業部分之審核情形如次：

一、單位決算部分

勞工局主管僅臺南市政府勞工局 1 個機關，下設職訓就服中心 1 個單位，掌理全市勞工組織、福利、安全衛生、勞資關係、勞動條件及外籍勞工管理事項，暨辦理職業訓練及就業服務等。茲將本年度決算審核結果說明如次：

(一)計畫實施之查核

業務計畫 5 項，下分工作計畫 7 項，包括輔導各產業工會辦理組訓教育、勞工教育訓練、辦理勞資關係爭議、諮詢服務、勞動檢查、外籍勞工查察及諮詢、職業訓練及就業服務等重要施政項目，其中已執行完成者 5 項，未執行者 1 項，係實際未發生應補助勞工保險保費差額，致未執行，尚在執行者 1 項，主要係短期就業方案諮詢及輔導作業辦理中，須繼續執行。

(二)預算執行之審核

1. 歲入預算數 9,056 萬餘元，決算審核結果，審定實現數 9,938 萬餘元，應收保留數 1,436 萬餘元，主要係違反相關法規之行政罰鍰尚未收繳；合計決算審定數為 1 億 1,375 萬餘元，較預算超收 2,318 萬餘元(25.60%)，主要係違反相關法規之行政罰鍰較預計增加。

2. 以前年度歲入轉入數計 7,139 萬餘元，決算審核結果，審定實現數 810 萬餘元(11.36%)；減免數 388 萬元(5.44%)，主要係註銷已逾執行時效罰鍰所致；應收保留數 5,940 萬餘元(83.21%)，主要係應收未收行政罰鍰，仍待繼續催繳。

3. 歲出原編預算數 3 億 400 萬餘元，因派 104 年國家人才發展獎「機關團體獎」及「個人傑出實踐獎」得獎人員赴美國參加 105 年 SHRM 國際人資年會，經動支第二預備金 9 萬元，合計預算數 3 億 409 萬餘元，決算審核結果，審定實現數 2 億 7,846 萬餘元(91.57%)，應付保留數 130 萬元(0.43%)，保留原因詳「(一)計畫實施之查核」；合計決算審定數為 2 億 7,976 萬餘元，較預算賸餘 2,432 萬餘元(8.00%)，主要係人事費節餘、本年度實際未發生應補助勞工保險保費差額、補助勞工建購及修繕住宅貸款補貼利息較預計減少所致。

4. 以前年度歲出轉入數計 130 萬元，決算審核結果，審定實現數 129 萬餘元(99.84%)；減免數 2 千餘元(0.16%)，主要係 104 年度短期就業方案諮詢及輔導採購案之結餘款。

二、附屬單位決算非營業部分

勞工局主管有臺南市身心障礙者就業基金及臺南市勞動安全基金等 2 個特別收入基金。茲將本年度決算審核結果說明如次：

(一)計畫實施之查核

業務計畫主要為身心障礙者職業訓練、補助設立庇護工廠相關費用、超額進用身心障礙者獎勵金、身心障礙者支持性就業服務、身心障礙者職務再設計、辦理保障勞工權益及重大職業災害之相關補助作業等 6 項，實施結果，實際數較原預計增加者 1 項，減少者 5 項，主要係部分人員離退訓，

致受訓人數較預計減少、預計增設 1 家庇護工廠之場地及設備與法令規範存有疑義，致支用數較預計減少、獎勵金補助部分人員任職未滿 1 年，不符合標準，致補助人數較預計減少、2 千元以下小額職務再設計改由支持性就服員自行評估改善，致職務再設計案件較預計減少及職業災害等勞工相關權益實際補助案件較預計減少所致。

(二)餘絀之審定

決算審核結果，審定賸餘 1 億 632 萬餘元，較預算增加 2,145 萬餘元，約 25.28%(表 1)，主要係違反勞動基準法等法規罰鍰收繳數較預計增加所致。

表 1 勞工局主管非營業特種基金餘絀審定簡表

單位：新臺幣元

基金名稱	預算數	決算審定數	審定數與預算數比較增減	
			金額	%
特別收入基金	84,869,000	106,325,484	21,456,484	25.28
臺南市身心障礙者就業基金	- 15,131,000	- 9,234,773	5,896,227	38.97
臺南市勞動安全基金	100,000,000	115,560,257	15,560,257	15.56

三、重要審核意見

(一)積極建置身心障礙者人力銀行資料庫，辦理就業媒合服務，惟執行情形未盡周妥，允宜研謀改進。

為提供身心障礙者相關就業服務，該局自 102 年度起辦理臺南市身心障礙者人力銀行資料庫建置計畫，逐年針對轄內身心障礙者辦理問卷調查，104 年度新增線上填寫求職、求才登記表服務。近 4 年度(102 至 105 年度)預算數分別為 370 萬元、380 萬元、580 萬元及 450 萬元，實支數分別為 324 萬餘元、337 萬餘元、522 萬餘元及 450 萬餘元；建置身心障礙者人數資料分別為 6,078、9,059、11,987 及 15,421 筆(圖 1)。經查執行情形，核有：1. 線上求職及求才系統未提供工作地點資訊，且求職人數減少及未依上年度建議事項改善系統，影響系統使用便利性；2. 部分廠商未依法足額進用身心障礙者情形呈現增加趨勢；3. 廠商未依服務建議書提供系統操作手冊，及工作成果報

圖 1 身心障礙者人力銀行資料庫建置資料概況圖

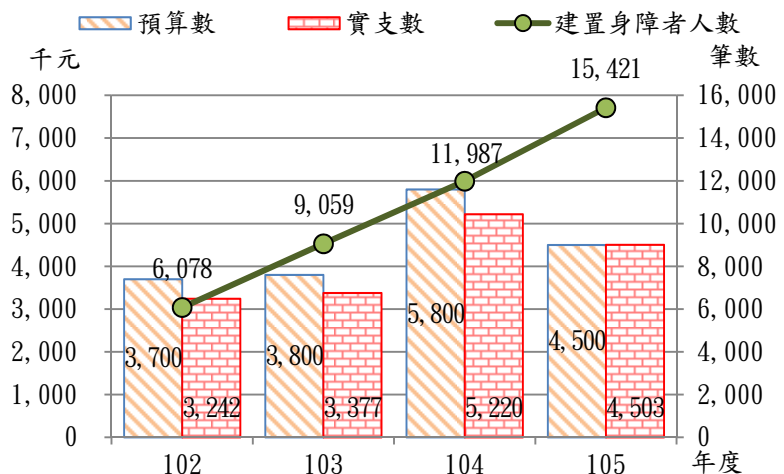

資料來源：整理自臺南市政府勞工局提供資料。

告書部分統計資料錯誤；4. 部分地區尚未進行訪視身心障礙者，無法了解其狀況及需求，影響身心障礙者政策規劃(圖 2)等情事，經函請檢討改善。據復：1. 已於系統最新職缺訊息及職缺詳細內容頁面，新增「工作地區」欄位，使身心障礙者能夠獲得工作地點資訊，並定期於系統網站，更新頁面上的故事分享及相關訊息，維持系統資訊之即時性；2. 為鼓勵未足額進用之廠商提供職缺予身心障礙者，已定期每月追蹤並實地拜訪廠商，增加與廠商間之互動，另對於超額進用身心障礙者之廠商，將於大型活動或公開場合中予以表揚，鼓勵其善盡企業社會責任，提升企業形象；3. 爾後將更加謹慎留意數據填列之正確性，同時督促廠商將系統中的資料轉換或處理加工等相關步驟，依服務建議書內容，製作成操作手冊；4. 將督促廠商妥為規劃訪視地區，以尚未進行訪視之區域為優先，衡平瞭解各區身心障礙者之就業需求。

圖 2 訪視名單地區達成率分布圖

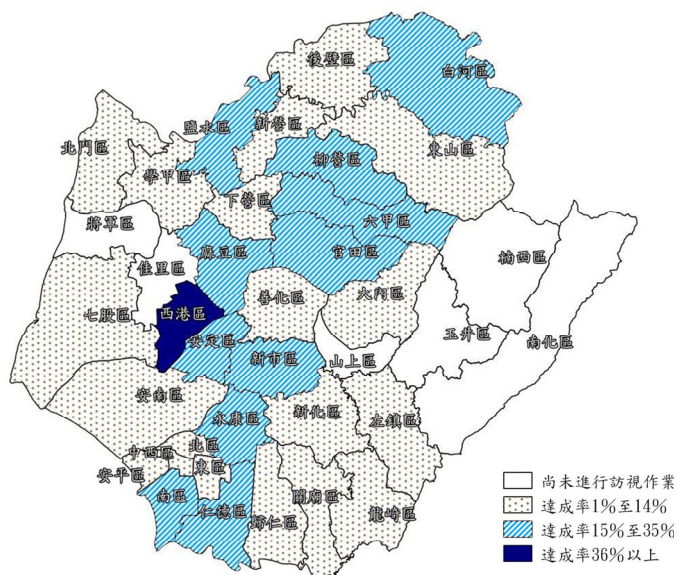

資料來源：整理自臺南市政府勞工局提供資料。

(二)加強辦理身心障礙者職業訓練，協助其提升工作技能及適應能力，惟執行情形未盡周妥，允宜檢討改善，以提升訓練效益。

為協助身心障礙者提升工作技能、工作態度及社區生活適應能力，該局加強辦理身心障礙者職業訓練計畫，由勞動部勞動力發展署補助經費，近 4 年度(102 至 105 年度)預算數分別為 1,752 萬餘元、1,892 萬元、1,870 萬餘元及 1,847 萬餘元，實支數分別為 1,423 萬餘元、1,710 萬餘元、1,502 萬餘元及 1,772 萬餘元；實際開設班數計 49 班；開訓人數計 846 人；結訓人數計 798 人，就業人數計 518 人(圖 3)。經查執行情形，核有：1. 部分養成訓練班每日訓練時數及每週訓練日數超過規定原則；2. 養成訓練經由職業重建服務窗口轉介之人數及比率甚低且逐

圖3 身心障礙者職業訓練情形概況圖

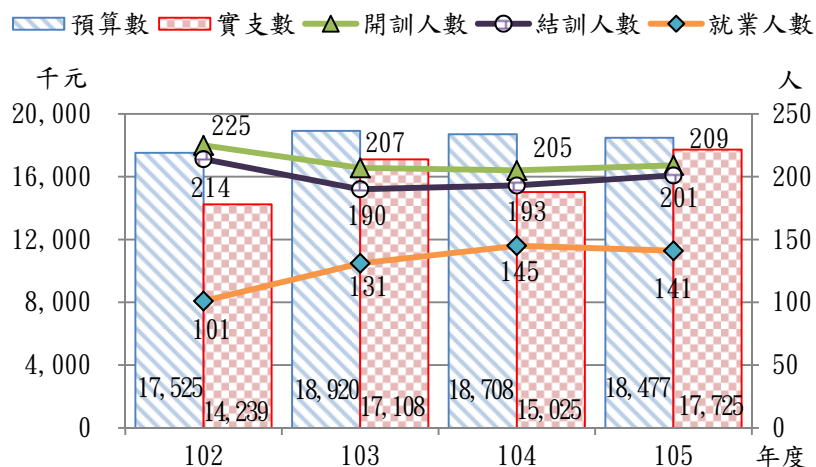

資料來源：整理自臺南市政府勞工局提供資料。

年減少，未能充分達成訓練計畫預期優先錄訓轉介者之效益；3. 各訓練班之開課期程過於集中，未均勻配置於不同月份內實施等情事，經函請檢討改善。據復：1. 嗣後有關課程時間編排，將請承訓單位安排以每日 6 小時，每週 5 日上課為原則，如有例外，則須敘明理由報請備查；2. 將辦理職訓工作說明會，邀請職業重建個案管理人員及訓練單位座談，使其能轉介更適合參訓之身心障礙者；3. 嗣後辦理相關招標作業，將調整部分班別開課月份，使各訓練班均勻配置於不同月份。

(三)辦理身心障礙者支持性就業服務，服務及就業成功人數明顯增加，惟執行情形未臻嚴謹，有待檢討改進，以提升服務成效。

為建立完整之身心障礙者就業服務資源網絡，落實就業服務業務，該局辦理身心障礙者支持性就業服務計畫，本年度僱用 10 名支持性就業服務人員及 2 名職場適應就業服務人員，由勞動部勞動力發展署補助經費，近 4 年度(102 至 105 年度)預算數分別為 752 萬餘元、709 萬餘元、849 萬餘元及 877 萬餘元，實支數分別為 630 萬餘元、595 萬餘元、701 萬餘元及 735 萬餘元；經由該計畫推介成功與服務人數計 503 人；就業成功與穩定就業人數計 364 人(圖 4)。經查執行情形，核有：

1. 部分支持性就業服務員服務成果

未達成計畫預期目標人數；2. 各專案單位雖已依規定辦理穩定就業團體活動，惟部分單位未依規定於活動開始 1 個月前函送計畫；3. 部分專案單位就服員未依規定於離職 15 日前函送備查；4. 部分職場適應就業服務員未依規定先經該局核備即提供案主職場適應就業輔導等情事，經函請檢討改善。據復：1. 將每月定期檢討追蹤就服員推介進度，持續督促就服員達成服務目標；2. 將於契約書明訂專

案單位辦理強化穩定就業團體活動時，需於開課三週前函送執行計畫書，活動結束後製作工作成果報告，確保計畫更加完善；3. 將加強宣導專案單位如有人員異動時，確實依契約書規定時程函文備查並遞補人力；4. 將加強宣導專案單位確實掌握服務期程，並於 106 年度委託專案單位辦理支持性就業服務契約書中補充規定，確保服務提供更加嚴謹。

(四)臺南市身心障礙者就業基金及臺南市勞動安全基金之收支保管及運用雖已訂定相關法令規範，惟監督管理機制有欠妥適，允應研謀具體改善措施。

圖4 身心障礙者支持性就業服務執行情形概況圖

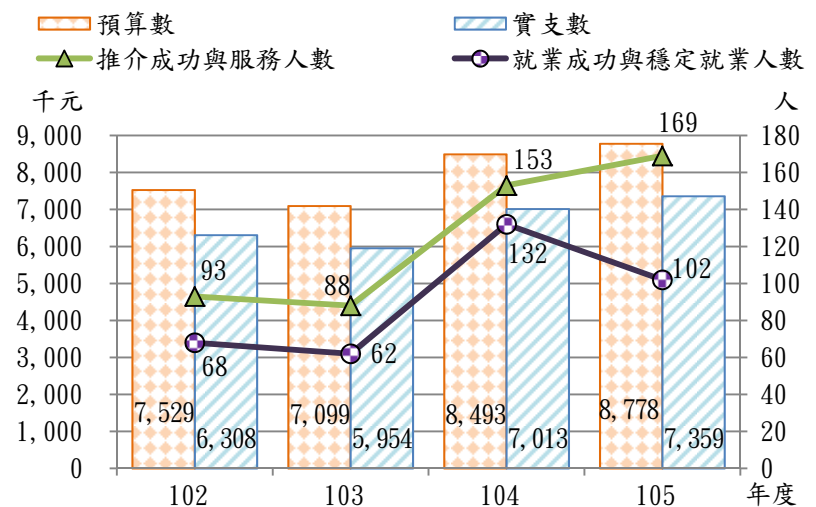

資料來源：整理自臺南市政府勞工局提供資料。

臺南市政府為保障及促進身心障礙者就業，依身心障礙者權益保障法第 43 條規定，設立臺南市身心障礙者就業基金，並訂定臺南市身心障礙者就業基金收支保管及運用辦法，該局為主管機關，成立基金收支保管及運用委員會；為保障勞工權益、增進勞工福祉，該府亦設立臺南市勞動安全基金，並訂定臺南市勞動安全基金收支保管及運用辦法，該局為主管機關。該府為因應市庫財務調度需要，於 100 年 5 月 24 日向身心障礙者就業基金調借 2 億 4,150 萬元，104 年 1 月 9 日及 105 年 12 月 26 日分別向勞動安全基金各調借 1 億元，以 1 年期定期儲蓄存款機動利率，每半年計算利息 1 次。經查各該基金之收支保管及運用辦法雖已訂定相關監督規範，惟監督管理情形有開會次數偏低或未設管理會等情事，經函請檢討改善。據復：臺南市身心障礙者就業基金將增加管理會開會次數及臺南市勞動安全基金將增設管理會，期能加強監督管理機制，積極妥適運用各該基金。

四、上年度重要審核意見追蹤查核情形

本處於民國 104 年度總決算審核報告列重要審核意見 4 項，經賡續追蹤查核實際辦理結果，經核均已研謀改善或依改善措施持續辦理(表 2)。

表 2 104 年度總決算審核報告所列勞工局主管重要審核意見覆核辦理情形表

重	要	審	核	意	見	標	題	說	明
已研謀改善或依改善措施持續辦理									
(一)補助具勞工保險或農民保險身份之在職勞工參加各項訓練與教育機會，提升受訓學員就業技能，以促進及穩定就業，惟辦理情形間有未盡妥適，允宜研謀改進。									
(二)委託訓練單位辦理失業者職業訓練並追蹤其訓後就業情形，惟訓練規劃、投入、產出及成果等 4 方面之執行情形未盡周妥，允宜檢討改善，以提升訓練效益。									
(三)加強辦理就業服務工作，提供完善之求才、求職登記及就業媒合，惟執行情形間有未臻完善，允宜研謀改進，以維勞工權益。									
(四)加強就業服務宣導，提供市民更了解政府就業服務資源，以協助失業勞工就業，紓解失業問題，惟執行情形未盡周全，允宜檢討改進。									

拾柒、衛生局主管

衛生局主管計有公務機關 1 個、非營業特種基金單位 1 個，各該單位決算及附屬單位決算非營業部分之審核情形如次：

一、單位決算部分

衛生局主管僅臺南市政府衛生局 1 個機關，掌理醫療救護、藥物管理、食品安全、防疫監測、健康促進、心理與精神照護等公共衛生相關事項。茲將本年度決算審核結果說明如次：

(一)計畫實施之查核

業務計畫 4 項，下分工作計畫 7 項，包括辦理 65 歲以上老人全口假牙免費裝置、加強公共衛生檢驗工作、執行食品安全檢查、推行婦幼保健及癌症防治，建立醫療保健資訊系統等業務，其中

已執行完成者 3 項，尚在執行者 4 項，主要係 65 歲以上老人免費裝置全口活動假牙計畫，牙醫診所尚未核銷，須繼續執行。

(二)預算執行之審核

1. 歲入預算數 2 億 3,428 萬餘元，決算審核結果，審定實現數 2 億 5,349 萬餘元，應收保留數 761 萬餘元，係違反食品安全衛生管理法等相關法規之裁罰案件，尚待收繳；合計決算審定數為 2 億 6,110 萬餘元，較預算超收 2,681 萬餘元(11.45%)，主要係違反食品安全衛生管理法等相關法規之裁罰案件較預計增加所致。

2. 以前年度歲入轉入數計 1 億 4,676 萬餘元，決算審核結果，修正增列減免數及減列應收保留數各 6 萬元，係已撤銷行政處分，行政罰鍰仍予保留，審定實現數 2,162 萬餘元(14.74%)，減免數 1 億 1,524 萬餘元(78.53%)，主要係行政裁罰案件，經衛生福利部撤銷原處分，爰予註銷；應收保留數 988 萬餘元(6.74%)，主要係違反食品安全衛生管理法等相關法規之裁罰案件，仍待繼續催繳。

3. 歲出原編預算數 11 億 4,468 萬餘元，因辦理登革熱防治及流感預防等業務經費不足，經動支第二預備金 1,771 萬餘元，合計預算數 11 億 6,239 萬餘元，決算審核結果，審定實現數 10 億 599 萬餘元(86.54%)，應付保留數 8,865 萬餘元(7.63%)，保留原因詳「(一)計畫實施之查核」；合計決算審定數為 10 億 9,464 萬餘元，較預算賸餘 6,774 萬餘元(5.83%)，主要係人事費節餘及 65 歲以上免費裝置全口活動假牙計畫結餘。

4. 以前年度歲出轉入數計 8,689 萬餘元，決算審核結果，審定實現數 7,887 萬餘元(90.76%)；減免數 129 萬餘元(1.49%)，主要係 65 歲以上免費裝置全口活動假牙計畫之結餘款；應付保留數 673 萬餘元(7.75%)，主要係遠距健康照護智慧寬頻應用城市計畫仍待執行。

二、附屬單位決算非營業部分

衛生局主管僅臺南市醫療基金 1 個作業基金。茲將本年度決算審核結果說明如次：

(一)計畫實施之查核

該基金主要營運計畫係各區衛生所辦理一般門診醫療與各項預防保健性體檢暨診斷。實施結果，實際門診數較原預計數增加，主要係公費流感疫苗擴大接種，致門診人數較預期增加。

(二)餘絀之審定

決算審核結果，審定賸餘 2,249 萬餘元，較預算增加 1,459 萬餘元，約 184.75%，主要係臺南市立醫院委託經營，依醫院稅前盈餘 20%捐贈之醫療救助金大於預算數，致業務外收入較預計增加所致。

三、重要審核意見

(一)加強推動毒品危害防制業務，經中央考評特優，惟執行情形未盡妥適，亟待檢討改善。

毒品戕害民眾健康，海洛因等毒品藥癮者毒癮難耐，時有犯下竊盜、搶奪或強盜等刑事案，及靜脈注射針具不清潔、共用針具，造成愛滋病或肝炎等血液傳染疾病，該局為防制毒品危害，除接受衛福部委託辦理非愛滋藥癮者替代治療補助方案外，亦對低收入戶及經濟弱勢藥癮者，補助替代治療費用，並積極辦理衛教宣導活動，本年度列管藥癮人數 2,484 人，較 104 年度 3,027 人減少 543 人，約 17.94%，104 年度毒品防制業務經中央考評結果，榮獲特優獎。該局本年度編列毒品防制預算 1,276 萬餘元，累計執行數 1,216 萬餘元，執行率 95.27%。經查戒治醫療服務情形，核有：1. 臺南市轄區醫院替代治療個案留置率及出席率已較 104 年度上升，惟仍有部分醫院未達預定績效指標(表 1)；2. 毒品危害講習出席率已由 103 年度 66.43%，增加至本年度 70.27%，出席者滿意度達 98.10%，惟對部分無正當理由未依規定參加講習者，未落實移送警察局裁罰；3. 已就警察局通報之嫌疑人辦理採檢作業，惟部分案件漏未輸入愛滋諮詢篩檢線上檢核資訊系統，影響愛滋病防治業務推動成效等情事，經函請檢討改善。據復：1. 加強藥癮戒治醫療宣導，提供多元化及可近性給藥點，並由個案管理師加強關懷等措施，以提升個案治療意願，另函請藥癮戒治醫院加入衛生福利部「美沙冬替代治療跨區給藥試辦計畫」，以提升執行成效；2. 將彙整無正當理由且未依規定參加講習者之資料，移送警察局裁罰；3. 已利用愛滋暨性病防治業務聯繫會議講解系統之操作流程，並督促承辦人員確實輸入相關資料。

表 1 105 年度臺南市轄區醫院替代治療個案留置率及出席率明細表

單位：%

序 號	醫 院 名 稱	留 置 率	出 席 率
預 定 績 效 指 標 值		80.00	90.00
1	財團法人奇美醫院臺南分院	86.90	91.20
2	臺南市立醫院	83.80	97.30
3	衛生福利部新營醫院	82.20	78.10
4	衛生福利部臺南醫院	79.20	97.30
5	國立成功大學醫學院附設醫院	77.60	89.70
6	高雄榮民總醫院臺南分院	74.70	88.90
7	衛生福利部嘉南療養院	74.30	82.70
8	臺南市立安南醫院	71.40	81.90

資料來源：整理自臺南市政府衛生局提供資料。

(二)加強建置食品業者登錄與追溯追蹤制度及稽查作業，維護消費者權益，惟執行情形未臻周妥，亟待檢討加強辦理。

臺南市小吃聞名全臺，食品工廠林立，為提升業者衛生水準，該局推動「食品業者登錄制度」、「食品追溯追蹤制度」及「落實第一級品管」等措施，從基本衛生及食材源頭等多面向督促食品業者改善，並制訂「臺南市公共飲食場所衛生管理辦法」等 11 種法規，成立跨局處食品安全聯合稽查小組，期讓市民「食在安心」。經查食品及藥品管理暨裁罰情形，核有：1. 已辦理生鮮截切蔬果及即

食食品稽查抽驗，惟未參酌各類研究調查或資訊，依稽查項目風險高低程度辦理稽查；2. 已積極輔導轄內食品業者建立食品追溯追蹤系統，惟部分業者尚未建立系統，或未以電子方式申報追溯或追蹤資料；3. 已積極辦理食品製造業者良好衛生規範稽查，惟部分產品責任險稽查結果未登錄或適時更新產品通路管理資訊系統保險期間（表 2）；4. 食品藥品稽查及處辦作業未納列內部控制制度或機制未臻健全；5. 食品稽查結果公開資訊未整合，影響民眾查閱便利

表 2 未於產品通路管理資訊系統登錄或更新食品製造業者產品責任保險期間明細表

序 號	稽 查 日 期	受 稽 查 業 者	保 險 期 間
1	1050831	茂○澱粉有限公司	空白
2	1050930		
3	1050811	久○興業有限公司	
4	1050913	勝○實業股份有限公司	
5	1051108		
6	1050127	詠○食品有限公司	102. 03. 31~103. 03. 31
7	1050228		
8	1050105	勝○實業股份有限公司	102. 08. 28~103. 08. 28

資料來源：整理自臺南市政府衛生局提供資料。

性等情事，經函請檢討改善。據復：1. 將加強生鮮截切蔬果等高風險食品抽驗，並抽驗夜市販售之截切水果，以維護消費者安全；2. 已輔導業者建立系統，並以電子方式申報追溯或追蹤資料；3. 嗣後將依規定登錄，並適時更新產品通路管理資訊系統業者投保產品責任險情形，以掌握正確資訊；4. 嗣後將確實依規定處辦，並以派案方式辦理稽查，另建立「食品藥物管理裁處案件抽核制度」抽核稽查案件處辦情形，並將於 106 年 9 月底完成食品及藥品稽查內部控制制度，以降低內部控制疏漏風險；5. 將於 106 年 9 月底完成食品安全資訊專區整合。

（三）積極列管加水站業者及辦理稽查，水質檢驗家數大幅增加，維護民眾飲用水安全，惟執行情形未臻周延，亟待檢討改善，以保障消費者權益。

該局為維護民眾飲用水安全，積極列管加水站業者及辦理水質檢驗，本年度水質檢驗 490 家，較 103 年度 208 家，增加 282 家，約 135.58%，顯示稽查工作積極。經查執行情形，核有：1. 已訂定加水站衛生管理自治條例，作為執行依據，惟部分加水站業者未申請水源供應許可或未經該局核可設立即營業；2. 訂定「臺南市加水站自主衛生管理紀錄表」供加水站業者自主管理，惟未定期檢驗重金屬等項目，水質抽驗未臻周延，且部分業者未落實辦理自主管理；3. 近 3 年度加水站水質檢驗不合格率逐年下降(表 3)，且檢驗結果雖上傳至該局全球資訊網公告及臺南市政府資料開

表 3 水質檢驗不合格率情形表

單位：家、%			
年 度	103	104	105
檢驗家數(1)	208	92	490
不合格家數(2)	5	2	10
不合格率(3) =(2)/(1)*100%	2.40	2.17	2.04

資料來源：整理自臺南市政府衛生局提供資料。

放平台，惟非為最新資訊，影響消費者參考運用；4. 核發加水站核可證書時，未通報稅捐機關釐正稅籍資料，據以核課稅捐；5. 每年會同環境保護局辦理加水站衛生講習，惟未列管有無逾規定管理10處以上加水站之衛生管理人員，或對逾3年未參加講習者，未即時通知改善，管控機制未臻周延等情事，經函請檢討改善。據復：1. 預計106年7月訂定清查計畫，加強落實稽查與管理，研議建置資訊系統，並修正「臺南市加水站衛生管理自治條例」；2. 將優先針對3大連鎖加水站業者進行重金屬、溴酸鹽及綠膿桿菌抽驗，並列入107年度水質抽驗計畫，另將參酌「高雄市加水站衛生管理自治條例」，研議訂定業者自主衛生檢查頻率；3. 已將本年度加水站水質檢驗結果上傳至該局全球資訊網公告及臺南市政府資料開放平台；4. 已檢送加水站核可業者名單予財政稅務局參辦(財政稅務局已函復對部分業者課徵房屋稅及地價稅)；5. 將介接加水站及衛生管理人員名單，預計106年7月訂定清查計畫，列管其管理加水站及參加講習情形。

(四)菸害防制及戒菸服務工作成效獲中央考評6都第2名，惟執行情形未臻理想，有待研謀改善。

為維護市民健康，該局除開設醫事人員戒菸衛教師等相關課程，以鼓勵醫事人員從事輔導民眾戒菸業務，亦積極辦理菸害防制宣導活動，臺南市104年度國中生、高中職生及成人吸菸率與全國平均值比較，或相當或略低(圖1)，菸害防制工作略具成效。經查執行情形，核有：1. 菸害防制稽查績效獲104年度地方衛生機關保健業務考評第1組(六都)第2名，惟部分學校尚未依計畫派員稽查，致禁菸場域稽查家數未達預訂目標；2. 臺南市藥局提供戒菸服務比率，於六都中排名第2，惟部分藥局未提供戒菸服務，致戒菸服務量能不足；3. 已積極辦理戒菸班協助民眾戒菸，惟仍有8個衛生所辦理戒菸班，3個月點戒菸成功率未如預期等情事，經函請檢討改善。據復：1. 已依計畫辦理稽查，嗣後逐月於校園稽查紀錄系統追蹤進度，使學校稽查家數涵蓋率達100%；2. 已向中華民國藥師公會全國聯合會取得已受訓未與國民健康署簽約之藥事人員名冊，輔導其提供戒菸服務，以提升民眾利用戒菸服務之可近性；3. 將追蹤關懷戒菸班成員，以瞭解戒菸班執行情形及困境，並將由資深戒菸衛教師分享戒菸班及戒菸服務之經驗，作為衛生所同仁辦理戒菸班之參考。

圖1 104年度臺南市國中生、高中(職)生及成人吸菸率與全國各該族群比較表

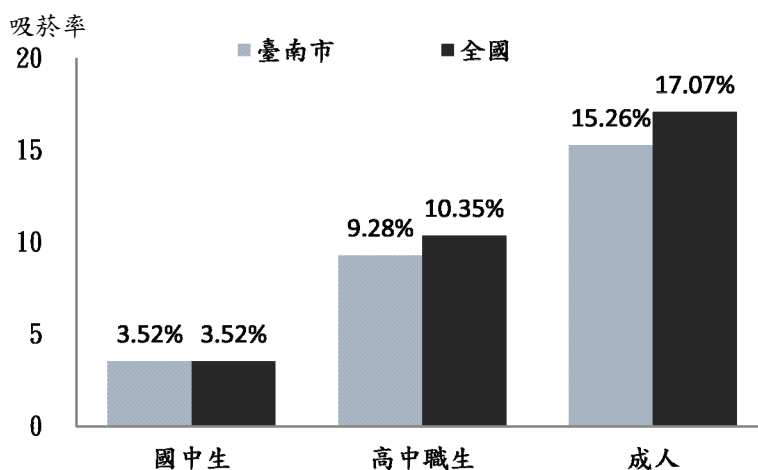

資料來源：整理自臺南市政府衛生局提供資料。

(五)積極推動愛滋病篩檢及衛教宣導等措施，防止蔓延，惟執行情形未盡周延，亟待檢討改善，以提升防治成效。

該局為防止愛滋病蔓延，設置愛滋病防治諮詢小組，並積極推動篩檢、衛教宣導等各項防治措施。該局本年度編列愛滋病防治預算 475 萬餘元，累計執行數 445 萬餘元，執行率 93.82%。經查執行情形，核有：1. 部分行政區有藥癮人口，惟未廣設針具服務點，亟待檢討原因，並增設開放性據點(表 4)；2. 於轄內大專院校設置保險套自動販賣機，落實安全性行為與愛滋病防制，惟感染者逾 6 成為非學生族群，未衡酌於公共開放場域增設保險套自動販賣機，以提升防制成效；3. 辦理篩檢及轉介諮詢等各項愛滋病防治措施，以遏止疫病蔓延，惟針具服務點資訊僅公布於衛生福利部疾病管制署網站，並未揭露於該局全球資訊網，資訊宣導未臻周延；4. 愛滋存活個案就醫率已提升，惟部分愛滋病異常個案久未追蹤訪視，影響防治成效等情事，經函請檢討改善。據復：1. 將於辦理藥師教育訓練時，加強推廣藥局加入針具交換計畫，以增加佈點，並視後續個案增減情形增設清潔針具販賣機；2. 將於公共開放場域增設自動販賣機，並加強教育宣導，以降低愛滋病感染傳播；3. 已將清潔針具服務點及愛滋病防治常見問答等資料，置於該局全球資訊網；4. 將加強追蹤，並於「慢性傳染病追蹤管理-愛滋及漢生病子系統」註記追蹤情形。

四、上年度重要審核意見追蹤查核情形

本處於民國 104 年度總決算審核報告列重要審核意見 4 項，經賡續追蹤查核實際辦理結果，經核均已研謀改善或依改善措施持續辦理(表 5)。

表 5 104 年度總決算審核報告所列衛生局主管重要審核意見覆核辦理情形表

重 要 審 核 意 見 標 題	說 明
已研謀改善或依改善措施持續辦理	
(一)為使醫療資源不足地區與健康照護使用弱勢之市民獲得便利照護服務，訂定遠距健康照護服務計畫，惟辦理情形未臻妥適，亟待研議改進。	
(二)為健全臺南市緊急醫療救護體系，提升醫院急重症醫療品質，建構完整醫療救護體系，辦理急救責任醫院訪查及救護車普查等業務，惟緊急救護執行情形未盡周妥，有待研謀改善。	
(三)為營造高齡友善城市之願景，辦理臺南市 65 歲以上長者免費裝置全口活動假牙計畫，惟部分辦理情形未盡周妥，亟待研謀改善。	
(四)為改善臺南市安南區等區域醫療資源不足之問題，委託中國醫藥大學附設醫院經營臺南市立安南醫院，以提供附近居民醫療照護，惟部分委外營運管理情形未臻周妥，亟待檢討改進。	

表 4 行政區有藥癮人口未廣設針具服務點明細表

單位：人、處			
序 號	行 政 區	藥 人 癮 數	針 具 服 務 點
合 計		118	2
1	後壁區	42	-
2	鹽水區	35	1
3	學甲區	27	1
4	北門區	14	-

註：1. 針具服務點不含衛生所。
2. 資料來源：整理自臺南市政府衛生局提供資料。

拾捌、都市發展局主管

都市發展局主管計有公務機關 1 個、非營業特種基金單位 1 個，各該單位決算、附屬單位決算非營業部分及重大公共建設計畫執行之審核情形如次：

一、單位決算部分

都市發展局主管僅臺南市政府都市發展局 1 個機關，掌理臺南市都市發展、區域計畫、都市規劃、都市設計等業務。茲將本年度決算審核結果說明如次：

(一)計畫實施之查核

業務計畫 4 項，下分工作計畫 6 項，包括區域計畫與非都市土地開發計畫擬定、都市景觀發展計畫研擬、都市計畫規劃與管理、都市發展政策與策略規劃、都市計畫違規查處、都市計畫數值地形圖之測繪工程規劃與執行、都市更新規劃審議及管理等重要施政項目，其中已執行完成者 2 項，尚在執行者 4 項，主要係北台南都心鐵道公園工程及住宅補貼等案尚未完成，須繼續執行。

(二)預算執行之審核

1. 歲入預算數 1 億 6,142 萬元，決算審核結果，審定實現數 1 億 3,883 萬餘元，應收保留數 2,628 萬餘元，主要係違反都市計畫法等罰鍰尚待收繳、中央補助款尚待執行；合計決算審定數為 1 億 6,512 萬餘元，較預算超收 370 萬餘元(2.29%)，主要係違反都市計畫法等罰鍰較預計增加。

2. 以前年度歲入轉入數計 7,079 萬餘元，決算審核結果，審定實現數 2,213 萬餘元(31.27%)；減免數 707 萬餘元(9.99%)，係註銷部分罰鍰應收款及中央補助款按實際結算金額核撥；應收保留數 4,158 萬餘元(58.74%)，主要係違反都市計畫法等罰鍰尚待執行。

3. 歲出原編預算數 3 億 4,310 萬餘元，因辦理沙崙地區綠能科學城計畫製作模擬動畫影片及月牙灣活力海洋綠廊第二期規劃設計等經費不足，經動支第二預備金 185 萬元，合計預算數 3 億 4,495 萬餘元，決算審核結果，審定實現數 2 億 1,537 萬餘元(62.44%)，應付保留數 1 億 833 萬餘元(31.41%)，保留原因詳「(一)計畫實施之查核」；合計決算審定數為 3 億 2,370 萬餘元，較預算賸餘 2,124 萬餘元(6.16%)，主要係住宅補貼及各項經費結餘。

4. 以前年度歲出轉入數計 1 億 3,589 萬餘元，決算審核結果，審定實現數 6,645 萬餘元(48.90%)；減免數 776 萬餘元(5.71%)，主要係臺南市國土計畫及住宅補貼等結餘；應付保留數 6,168 萬餘元(45.39%)，主要係海安路景觀改造工程、臺南都會區域空間發展規劃與土地通盤檢討作業等案尚未完成，仍須保留繼續執行。

二、附屬單位決算非營業部分

都市發展局主管僅臺南市都市發展更新基金 1 個作業基金。茲將本年度決算審核結果說明如次：

(一)計畫實施之查核

營運計畫主要有都市計畫規劃、非都市土地開發、都市更新規劃、評估及宣導等4項，實施結果，實際數較原預計增加者3項，減少者1項，主要係非都市更新發展計畫因辦理區域計畫及非都市土地開發許可業務等經費撙節支用所致。

(二)餘絀之審定

決算審核結果，審定賸餘9,610萬餘元，與預算短絀相距9,651萬餘元，主要係都市計畫變更回饋代金收入較預計增加所致。

三、重大公共建設計畫執行部分

臺南市政府所屬各機關本年度重大公共建設計畫，經本處列管都市發展局主管執行部分為中正路及海安路地區相關景觀改造工程1項計畫，計畫期程自105年1月至106年12月，計畫總經費1億2,000萬元，累計預定支用數3,000萬元，無累計實際執行數；本年度可支用預算數3,000萬元，無實際執行數，主要係因設計預算書圖依各單位及民眾意見多次修改所致，有待賡續依計畫期程加速辦理。

四、重要審核意見

(一)積極辦理都市計畫公共設施保留地檢討變更事宜，維護民眾權益，惟執行情形未盡周妥，亟待檢討改善。

為促使都市土地資源有效利用，解決公共設施保留地久未取得問題，內政部於102年11月間訂定「都市計畫公共設施保留地檢討變更作業原則」，檢討變更不必要之公共設施保留地，並透過政府公辦整體開發方式取得仍有需要之公共設施用地，以提升都市居民生活環境品質，減輕政府財務負擔。該局獲內政部核定補助辦理都市計畫公共設施用地規劃及專案通盤檢討經費2,500萬元。經查執行情形，核有：1.未限期要求各公共設施保留地需用機關或管理機關依檢討原則覈實檢討用地需求；2.未依規定辦理「送出基地」全面清查、訂定優先移轉次序，並據以繕造「送出基地」圖冊後公告，致公共設施用地取得零散；3.間有公共設施保留地清查成果資料，迄未送財政稅務局釐清稅籍，影響地主權益等情事，經函請檢討改善。據復：1.嗣後將審慎評估辦理期程，限期檢討用地需求，並就未依限辦理者函催積極辦理；2.將研議運用「臺南市辦理都市計畫公共設施用地專案通盤檢討案」資料之可行性，按發展優先次序分階段繕造「送出基地」圖冊公告民眾知悉；

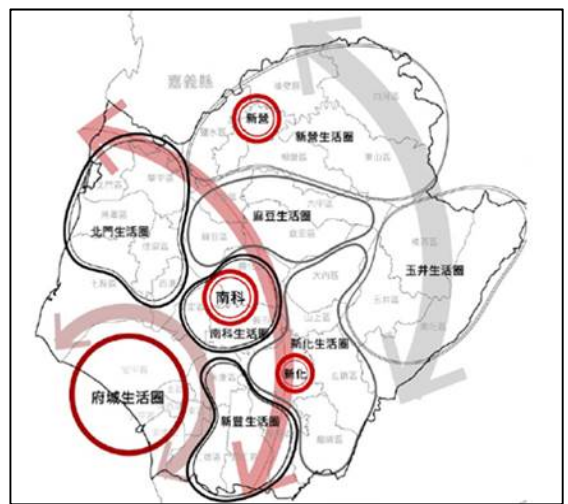

臺南市八大生活圈環狀軸帶示意圖

(圖片來源：「臺南市(北門、南科、新豐等生活圈)土地使用及公共設施用地檢討」規劃案-修正期末報告書)

地」圖冊後公告，致公共設施用地取得零散；3.間有公共設施保留地清查成果資料，迄未送財政稅務局釐清稅籍，影響地主權益等情事，經函請檢討改善。據復：1.嗣後將審慎評估辦理期程，限期檢討用地需求，並就未依限辦理者函催積極辦理；2.將研議運用「臺南市辦理都市計畫公共設施用地專案通盤檢討案」資料之可行性，按發展優先次序分階段繕造「送出基地」圖冊公告民眾知悉；

3. 已提供都市計畫土地使用分區清冊予財政稅務局進行清查，確保稅籍資料正確性，以維護租稅公平及民眾權益。

(二)積極協助民眾辦理都市更新事業計畫，以提升居住品質，改善都市景觀，惟執行情形未臻周延，有待檢討改進。

隨著都市發展及時代變遷，老舊建築物失修無法符合都市發展，衍生經濟無效率及都市景觀等問題，行政院為鼓勵住戶自主更新，訂定「中央都市更新基金補助辦理自行實施更新辦法」補助住戶辦理老舊建築物重建、整建或維護，以提升居住環境品質，改善都市景觀風貌。該局委託長榮大學辦理都市更新宣導及輔導團業務，以協助民眾了解及整合都市更新相關規定，提升都市更新速度，截至 105 年底，計有「中西區田段 47-88 地號等 6 筆土地」申請擬訂都市更新事業計畫等 18 件補助案尚在執行，總經費計 4,213 萬餘元。經查執行情形，核有：1. 間有所有權人已無意願續行土地都市更新事業計畫案之推動，惟仍未廢止計畫案，致與現況未符；2. 已建置都市更新管理系統，惟間有都市更新事業計畫資料闕如，且未於發布訊息時建立相關系統之連結，影響民眾參考運用；3. 建置「臺南自主更新輔導團體暨人才培訓」網頁，並發行電子報刊登自主更新相關訊息，提供民眾自主更新相關法令等訊息，惟間有未即時提供或揭露錯誤資訊，影響民眾獲取正確資訊等情事，經函請檢討改善。據復：1. 將依據行政程序法規定，辦理公告廢止都市更新事業計畫案；2. 已更新補正都市更新管理系統資料供民眾查詢，後續相關案件亦將於網站公布；3. 已請委託廠商協助刊登輔導團相關訊息，並隨時更新網站資訊，供民眾參閱。

(三)持續辦理都市計畫樁位測定管理及維護工作，以促進都市發展，惟執行情形間有缺失，有待檢討改善，以為推動公共建設之基準。

該局配合都市計畫發布實施或地籍重測作業，每年均編列預算辦理都市計畫樁位測定、埋樁、管理及清理補建等相關作業，本年度編列預算 923 萬餘元，決算數 855 萬元，以點交地政機關辦理地籍分割作業，作為建設、土地管制管理之根據，促進都市發展。經查執行情形，核有：1. 施工單位申請移動或挖除樁位時，該局未實地清點施工範圍內樁位數量，並告知應復樁數量，致無從控管復樁情形，又未主動查察道路改善工程造成樁位毀失或移動情形，樁位管理維護作業未臻周妥；2. 樁位計價方式包含導線測量、樁位施測及材料費，惟因未細分工作項目，且無導線測量驗收紀錄，致未能依實際導線佈設情形核實計價；3. 樁位結算付款項目與驗收紀錄不符；4. 樁位複測收費標準迄未依規定完成法定程序，亦未研訂重建



臺南市都市計畫樁位

(圖片來源：臺南市政府都市發展局提供)

樁位工料費用標準，據以收費；5. 未檢視受委託廠商測量儀器校正情形等情事，經函請檢討改善。據復：1. 將請工務局或相關工程單位於道路施工前及驗收階段，通知該局辦理現地樁位清查及樁位復建驗收接管，以利後續責成相關單位作為樁位恢復及樁位管理之依據；2. 嗣後於採購契約增列導線測算及單價分析，據以計價；3. 已收回溢付款項；4. 刻正研擬「臺南市申請複測都市計畫樁及繳納重建樁位工料費收費標準」以為執行依據；5. 嗣後於採購契約規範受委託廠商需檢附測量儀器校正證明文件。

（四）賡續推動城鎮風貌型塑整體計畫，改善城鄉環境，榮獲健康城市環境獎，惟部分工程存有缺失，有待檢討改進。

為落實「黃金十年國家願景」之公義社會，實踐居住正義施政主軸，該局賡續推動城鎮風貌型塑整體計畫，營造永續及宜居之城鄉環境，提升市民生活環境品質。近3年度共獲內政部核定補助已完成規劃設計賡續辦理後續工程計畫計32案，其中「溫情・樂活・火車頭—六甲區健康門戶改造計畫」於本年度參加第八屆台灣健康城市暨高齡友善城市獎項評選，榮獲「創新成果獎-健康城市環境獎」。經查執行情形，核有：1. 「低碳漁光-月牙灣活力海洋綠廊計畫工程」及「西拉雅文化暨生態多樣性園區入口改造工程」等2案承包商未於開工前提報剩餘土石方處理計畫；2. 「低碳漁光-月牙灣活力海洋綠廊計畫工程」技術服務專業責任險保險期間不足等情事，經函請檢討改善。據復：1. 嗣後確依相關規定要求承包商於開工前提報，以避免類似情事再次發生；2. 已延長技術服務專業責任險保險期間。



西拉雅文化暨生態多樣性園區

（圖片來源：臺南市政府都市發展局提供）

（五）辦理都市計畫區土地變更負擔公共設施回饋措施，衡平開發衝擊，惟執行情形未盡妥適，亟待檢討改進，以符公義。

為衡平民間土地開發業者透過土地使用變更開發提高土地利用經濟價值，及政府負擔公共設施需求增加暨對當地環境產生衝擊之社會公平等原則，該局於103年7月21日訂定「臺南市都市計畫區土地變更負擔公共設施審議原則」，針對執行機制及回饋條件等予以規範。經查執行情形，核有：1. 未規範公共設施用地區位，致間有公共設施用地捐贈後，遭捐贈人以圍牆與外界隔離，占用作為停車場或廠房等，未達回饋目的；2. 雖訂有簽定協議書之期限，惟未考量行政處理期間，影響申請人權益；3. 未規範以土地回饋方式負擔公共設施之完成期限；4. 審議原則未敘明都市計畫委員會層級，影響民眾判讀等情事，經函請檢討改善。1至4項據復：將研擬修正審議原則相關條文，繪製「簽訂協議書及附帶條件辦理程序圖」，以完善變更負擔公共設施之制度規章，並轉知各公共

設施主管機關善盡管理及維護義務，即時督促其改善公共設施設置或維護不當情形，以促進土地資源合理使用與社會公平。

五、上年度重要審核意見追蹤查核情形

本處於民國 104 年度總決算審核報告列重要審核意見 5 項，經賡續追蹤查核實際辦理結果，經核均已研謀改善或依改善措施持續辦理(表 1)。

表 1 104 年度總決算審核報告所列都市發展局主管重要審核意見覆核辦理情形表

重	要	審	核	意	見	標	題	說	明
已研謀改善或依改善措施持續辦理									
(一)為合理開發利用土地，賡續辦理都市計畫通盤檢討及個案變更，惟未落實稽查土地使用情形及捐獻代金繳納時點未臻明確，亟待檢討改善。									
(二)積極檢討公共設施保留地解編事宜，並依附帶條件辦理整體開發，惟間有未依都市計畫規劃設計及土地使用分區管制要點未妥為規範綠覆率，有待研謀改善。									
(三)已發布實施「都市計畫法臺南市施行細則」，限縮工業區容許使用項目，惟工業區住宅查處情形尚欠積極，亟待檢討改善。									
(四)已積極辦理都市更新規劃及自主更新社區巡迴說明會，協助民間提案申請中央都市更新基金補助辦理都市更新，惟執行情形未盡周妥，有待檢討改進。									
(五)已積極推動社區環境營造，落實市容綠美化，並訂有評鑑計畫評估社區管理維護能力與使用情形，惟其執行情形未臻周妥，允宜檢討改善。									

拾玖、環境保護局主管

環境保護局主管計有公務機關 1 個、非營業特種基金 1 個，各該單位決算、附屬單位決算非營業部分及重大公共建設計畫執行之審核情形說明如次：

一、單位決算部分

環境保護局主管僅環境保護局 1 個機關，掌理全市環境管理、空氣噪音防制、水質土壤防治、廢棄物管理、環境檢驗、垃圾處理及環境清潔等公共環境衛生業務，以改善環境衛生，提升生活品質。茲將本年度決算審核結果說明如次：

(一)計畫實施之查核

業務計畫 4 項，下分工作計畫 12 項，包括落實污染預防與管制、提升環境稽查成效、改善空氣品質、跨局處推動河川污染整治工作、推動環境教育與營造永續優質環境、加強資源回收循環再利用、提升廢棄物清理效能與服務品質、辦理焚化廠委外操作營運管理、積極處理公害陳情案件等重要施政項目，其中已執行完成者 2 項，尚未完成者 10 項，主要係垃圾焚化廠之底渣再利用等計畫尚在履約中，須繼續執行。

(二)預算執行之審核

1. 歲入預算數 10 億 6,310 萬餘元，決算審核結果，審定實現數 10 億 3,212 萬餘元，應收保留數 6,905 萬餘元，主要係違反環保相關法規之罰鍰案件尚待收繳；合計決算審定數為 11 億 118 萬

餘元，較預算超收 3,807 萬餘元(3.58%)，主要係違規處分案件較預計增加。

2. 以前年度歲入轉入數計 2 億 1,977 萬餘元，決算審核結果，審定實現數 5,921 萬餘元(26.95%)，減免數 2,805 萬餘元(12.76%)，主要係應收未收行政罰鍰已逾執行期限，依法辦理註銷；應收保留數 1 億 3,249 萬餘元(60.29%)，主要係違反環保相關法規之罰鍰仍待繼續執行。

3. 歲出原編預算數 28 億 2,663 萬餘元，因辦理環境衛生消毒計畫經費不足，經動支第二預備金 1,176 萬元，合計預算數 28 億 3,839 萬餘元，決算審核結果，審定實現數 23 億 3,221 萬餘元(82.17%)，應付保留數 3 億 4,251 萬餘元(12.07%)，保留原因詳「(一)計畫實施之查核」；合計決算審定數為 26 億 7,472 萬餘元，較預算賸餘 1 億 6,366 萬餘元(5.77%)，主要係人事費及各項業務費結餘所致。

4. 以前年度歲出轉入數計 4 億 8,676 萬餘元，決算審核結果，審定實現數 2 億 3,536 萬餘元(48.35%)，減免數 1 億 9,703 萬餘元(40.48%)，主要係城西四期掩埋場新建工程停止執行，相關經費辦理註銷；應付保留數 5,435 萬餘元(11.17%)，主要係垃圾焚化廠之底渣再利用計畫仍待執行。

二、附屬單位決算非營業部分

環境保護局主管僅臺南市環境保護基金 1 個特別收入基金。茲將本年度決算審核結果說明如次：

(一)計畫實施之查核

業務計畫主要有辦理空氣污染防制計畫、一般廢棄物清除處理計畫、環境教育推動計畫及水污染防治計畫等 4 項，實施結果，實際數較預計數增加者 3 項，減少者 1 項，主要係水污染防治計畫各項業務結餘。

(二)餘絀之審定

決算審核結果，審定短絀 4,627 萬餘元，較預算增加短絀 554 萬餘元，約 13.61%，主要係空氣污染防治計畫中央補助增加，致配合款增加所致。

三、重大公共建設計畫執行部分

臺南市政府所屬各機關本年度重大公共建設計畫，經本處列管環境保護局主管執行部分為臺南市城西四期掩埋場新建工程 1 項計畫，計畫期程自 105 年 9 月至 107 年 12 月，計畫總經費 2 億 5,000 萬元，累計預定支用數 2 億元，累計實際執行數 783 萬餘元；本年度可支用預算數 1 億 9,725 萬餘元，實際執行數 509 萬餘元，執行率 2.58%，主要係因環保團體抗爭仍無法施作等所致。

四、重要審核意見

(一)加強宣導資源回收及垃圾分類破袋稽查，資源回收量已有增加，惟垃圾處理情形未盡周妥，亟待研謀改善。

該局以「源頭減量、資源回收」為垃圾清理重要原則，將資源有效循環利用，逐步達成「垃圾全回收、零廢棄」之目標，本年度由環保署補助 2,750 萬元辦理資源回收工作計畫，實現數 2,713 萬餘元，約 98.65%。為加強落實垃圾分類，於本年度 4 月起積極執行一般廢棄物收運路線(含輔助點)、學校、公民營市場垃圾強制分類破袋稽查，截至本年底止，破袋稽查不合格率已由 4 月份辦理時之 25%降至 9%。經查垃圾減量及資源回收執行情形，核有：1. 垃圾清運量之計算僅扣除 105 年度受風災影響之增加量，並未扣除 104 年度風災之增加量，比較基礎不一致，致溢計垃圾清運減少量；2. 部分區域垃圾分類稽查不合格率仍偏高，甚至不降反升，允應加強教育宣導或檢討現行宣導方式(表 1)；3. 加強執行破袋稽查後，資源回收量增加，惟垃圾產生量並未隨之減少，亟待研議具體垃圾減量政策或計畫；4. 已停用之廚餘多元利用資訊網未設定自動轉向功能或揭露新網址訊息；5. 家戶生廚餘仍作一般廢棄物以焚化方式處理；6. 清潔人力較其他五都顯有不足；7. 城西焚化廠將屆耐用年限，惟尚未針對該廠設備及效能進行檢驗並研擬延役、新建或轉型方案等情事，經函請檢討改進。據復：1. 爾後相關執行成果計算，將注意比較基礎之合理性；2. 將針對破袋稽查不合格率較高之行政區加強辦理宣導活動，以深化民眾資源回收觀念；3. 將加強源頭減量工作，鼓勵在地店家提供自備餐具及環保杯優惠，並協助行銷、由市府及學校示範禁用一次性餐具、限制產品過度包裝及禁用保麗龍餐具等措施，以達資源永續利用；4. 經改善後已可由 Google 搜尋並正常連結廚餘多元利用資訊網；5. 將先向中央爭取經費改善現行廚餘回收處理設施量能不足問題，再研議實施家戶生廚餘回收可行性；6. 將審慎估算清潔人力需求；7. 106 年度已規劃辦理「臺南市垃圾處理中長程策略規劃暨城西垃圾焚化廠後續營運方案評估規劃計畫」，將評估焚化廠處理效能、規劃整建升級方案、擬定整建作業期程及過渡期間垃圾調度方式，以及早規劃研謀因應措施。

表 1 本年度垃圾破袋稽查不合格率偏高之行政區

單位：%

行 政 區	4 月 不 合 格 率	5-12 月 平均不合格率
37 區平均	25	9
永康區	24	43
官田區	40	31
仁德區	40	22
玉井區	45	20
六甲區	14	20

資料來源：整理自臺南市政府環境保護局提供資料。

能進行檢驗並研擬延役、新建或轉型方案等情事，經函請檢討改進。據復：1. 爾後相關執行成果計算，將注意比較基礎之合理性；2. 將針對破袋稽查不合格率較高之行政區加強辦理宣導活動，以深化民眾資源回收觀念；3. 將加強源頭減量工作，鼓勵在地店家提供自備餐具及環保杯優惠，並協助行銷、由市府及學校示範禁用一次性餐具、限制產品過度包裝及禁用保麗龍餐具等措施，以達資源永續利用；4. 經改善後已可由 Google 搜尋並正常連結廚餘多元利用資訊網；5. 將先向中央爭取經費改善現行廚餘回收處理設施量能不足問題，再研議實施家戶生廚餘回收可行性；6. 將審慎估算清潔人力需求；7. 106 年度已規劃辦理「臺南市垃圾處理中長程策略規劃暨城西垃圾焚化廠後續營運方案評估規劃計畫」，將評估焚化廠處理效能、規劃整建升級方案、擬定整建作業期程及過渡期間垃圾調度方式，以及早規劃研謀因應措施。

(二)已積極推動各項河川整治措施，惟執行成效仍偏低，亟待研謀改善，以有效改善河川水質。

臺南市轄內主要有急水溪、鹽水溪、二仁溪、曾文溪及八掌溪等五大河川流域，均屬於事業、生活污水及畜牧業污染的混合型污染河川，近年來該局積極推動生活污水源頭減量與處理、加速推動流域內生活污水處理、加強推動轄內流域沿岸事業及下水道系統稽查管制等河川整治相關措施，本年度辦理臺南地區河川及海洋污染整治推動計畫及臺南市水污染源科學稽查與水污染防治費徵

收查核計畫等。經查執行情形，核有：1. 部分河川整治後，污染情形未見明顯改善（表 2）；2. 未針對嚴重污染河川訂定相關水污染總量管制計畫，允應積極辦理，並透過區域合作平台，協同鄰近市縣擬定水質改善方案，以有效提升河川水質；3. 排放許可有效期屆滿或

表 2 臺南市主要河川污染情形一覽表

單位：公里、%

年	度	105		104		103	
		中度及嚴重污染		中度及嚴重污染		中度及嚴重污染	
流域	河川長度	長度	百分比	長度	百分比	長度	百分比
合計	391	155.2	39.69	166	42.46	186.2	47.62
八掌溪	80.9	24.6	30.41	33.7	41.66	42	51.92
急水溪	65.1	45.1	69.28	51.4	78.96	47.1	72.35
曾文溪	138.5	15.7	11.34	11.8	8.52	25.8	18.63
鹽水溪	41.3	17.8	43.10	11.7	28.33	9.4	22.76
二仁溪	65.2	52	79.75	57.4	88.04	61.9	94.94

資料來源：整理自環保署全國環境水質監測資訊網資料。

已逾展延期限案件，未督促申請展延或補申請，並依規定裁罰；4. 部分應列管事業漏未納入水污染源管制資料管理系統；5. 部分營建工地已完工案件，未有提報逕流廢水污染削減計畫紀錄，或已提報計畫並已完工，未解除列管；6. 未列管高風險違章工廠，按污染風險，排定稽查次序；7. 畜牧業污染削減量未盡理想，致部分河川水質改善僅為目標值 15% 及 23% 等情事，經函請檢討改進。據復：1. 已針對各該河川研謀污染削減管制措施，以改善河川水質；2. 二仁溪為臺南市與高雄市之界河，分由二市管轄，後續將竭力邀請高雄市政府共同研討，以改善水質；3. 已督促業者依規定申請展延或補申請，爾後將於屆期前積極通知業者辦理展延及相關稽查作業；4. 已定期向農業主管機關索取畜牧登記資料，針對未列管業者函文告知相關規定，如未依規定申請許可文件，則進行稽查並定期追蹤改善情形；5. 針對未提報削減計畫業者，將於 106 年 7 月底前完成稽查，並檢討改善原查核機制，避免類此情事；6. 106 年度已排定專案計畫，針對高風險違章工廠進行清查初篩，按各業者放流水排放特性、排放時間與頻率等項目排定稽查順序，以遏止違法排放廢(污)水情事；7. 已於辦理「臺南市畜牧業沼渣沼液農地肥份使用推動及示範計畫」，媒合有意願進行澆灌之畜牧業者辦理申請作業，並協助有意願申請澆灌之業者進行沼渣沼液、施灌農地土壤及地下水採樣檢測，推動畜牧澆灌，以改善畜牧廢水污染河川問題。

(三)加強辦理毒性化學物質管制工作，惟稽查作業未盡嚴謹，亟待檢討改進，以保障公共安全。

該局為防制毒性化學物質污染環境或危害人體健康，毒性化學物質之製造、輸入及販賣需向主管機關申請許可證，使用、貯存需申請登記或核可文件，106 年 4 月底止，計核發許可證 34 張、登記文件 172 張、核可文件 1,481 張及第四類毒性化學物質核可文件 989 張。經查毒性化學物質管制執行情形，核有：1. 現行毒性化學物質管理係依上游業者申報之製造品項及數量，控管後續產品

流向，惟未查核申報製造量是否屬實；2. 部分業者使用及貯存毒性化學物質超過法定大量運作基準，未主動查核發現並依規定妥處，相關稽查機制未臻周妥等情事，經函請檢討改進。據復：1. 將於 106 年度查核所轄毒性化學物質製造業者之生產作業流程，確認原物料使用量及申報製造量等資料是否合理；2. 未取得登記文件即貯存或使用超過基準業者均已依法辦理裁處，爾後將加強業者實際運作量之查核勾稽。

(四)積極採購環境消毒用藥並辦理病媒防治業者管制作業，以加強防疫，惟執行情形有欠周妥，亟待檢討改進。

該局為辦理環境消毒及病媒管制，統一購置環境用藥後分配予各區公所辦理噴藥作業，本年度採購一般環境、特殊環境用藥及登革熱防疫物資金額計 991 萬餘元，並依法列管稽查從事蟲、蟎、鼠等病媒害蟲防治及殺菌消毒業者。經查執行情形，核有：1. 部分區公所領用環境用藥及空瓶繳回作業，未依規定辦理簽收、未於期限內繳還及數量不符等缺失，未能有效控管發放藥劑數量及流向；2. 尚未依法要求病媒防治業者辦理施作計畫書申報，無法有效控管病媒防治業者施藥情形等情事，經函請檢討改進。據復：1. 爾後將加強管控藥劑發放及空瓶回繳作業流程；2. 俟中央訂定施作計畫書應申報項目及建置網路申報系統後，依法要求業者申報。

(五)發放清潔獎金以鼓勵清潔人員加強廢棄物清運、資源回收及市容維護工作，惟人員進用及獎金發放依據未盡周延，有待檢討改進。

該局 103 至 105 年度辦理一般廢棄物清運、資源回收及市容維護等清潔人員分別為 2,162、2,065 及 2,132 人，人事費(含清潔獎金)決算數分別為 13 億 6,830 萬餘元、13 億 5,453 萬餘元及 13 億 4,295 萬餘元。經查清潔人員進用及清潔獎金發放情形，核有：1. 清潔人員設置係按市縣合併前進用總數為基準，未參採環保署所訂之地方清潔人員設置參考原則或依實際需求重新評估；2. 以公開甄選方式招考清潔隊臨時人員，惟部分特殊身分保障名額未有相關依據；3. 部分內勤兼外勤工作人員支領清潔獎金額度未一致等情事，經函請檢討改進。據復：1. 將參酌地方清潔人員設置參考原則，評估實際需求，研訂清潔人力設置基準；2. 原住民及身心障礙保障名額係依「原住民族工作權保障法」及「身心障礙者權益保障法」規定比例進用，焚化掩埋設施當地里民保障名額將納入「臺南市政府環境保護局協助失業勞工就業執行要點」據以辦理；3. 將檢討現行清潔獎金核發標準，依業務需求及實際工作情形研議修正發放規範。

(六)綠色採購金額及綠色商店家數持續增加，惟執行情形仍待持續檢討改進。

臺南市各機關學校依行政院 90 年 7 月 18 日核定實施「機關綠色採購推動方案」，該局配合環保署推動綠色採購，辦理成果檢討、考核評鑑、教育宣導等相關工作，以督促市府暨所屬機關戮力達成市長宣示綠色採購達到 100%之目標，及配合推動民間企業與團體實施綠色採購計畫，持續辦

理「健全環保產品行銷通路」、「鼓勵民間企業及團體實施綠色採購」、「推廣綠色消費教育宣傳」等工作項目。依據環保署公告資料顯示，臺南市政府於 102 至 104 年辦理指定項目之綠色採購，總金額分別為 1 億 3,314 萬餘元、1 億 3,211 萬餘元及 1 億 6,985 萬餘元(表 3)，其中環境保護產品之採購成績近 3 年經中央考核分別給予 99.99、100 及 100 分之優秀成績。經查執行情形，核有：1. 允宜參照其他市縣訂定「加強推動綠色採購暨評核獎懲作業要點」，作為評核辦理綠色採購作業流程之執行依據；2. 宣導日期過於集中及宣導場次不足；3. 允宜持續加強輔導民間企業參加綠色商店，俾民眾便於選購綠色環保商品，達到推廣綠色採購之目標等情事，經函請檢討改善。據復：1. 已訂定「臺南市政府機關綠色採購推動實施計畫」作為綠色採購執行依據；2. 參酌調整教育訓練場次，並將教學影片置於綠色生活資訊網及相關線上數位學習平台提供下載；3. 未來將持續積極推廣綠色商店，以期更多有志業者加入推廣綠色採購之業務。

表3 臺南市政府暨所屬機關綠色採購成果一覽表

單位：件、新臺幣千元、%、分

年 度	指 定 項 目 環 保 產 品			環 保 署 評 核 成 績
	採 購 數 量	採 購 金 額	採 購 比 率	
合 計	3,122,588	435,110		
102	924,816	133,148	100	99.99
103	1,474,450	132,110	100	100
104	723,322	169,852	99	100

資料來源：整理自臺南市政府提供資料。

五、上年度重要審核意見追蹤查核情形

本處於民國 104 年度總決算審核報告列重要審核意見 6 項，經賡續追蹤查核實際辦理結果，經核均已研謀改善或依改善措施持續辦理(表 4)。

表 4 104 年度總決算審核報告所列環境保護局主管重要審核意見覆核辦理情形表

重 要 審 核 意 見 標 題	說 明
已研謀改善或依改善措施辦理	
(一)為延長垃圾掩埋場使用年限，已委外辦理垃圾焚化底渣再利用計畫，惟其執行管理情形未臻完備，亟待研謀改善。	
(二)持續推動懸浮微粒削減管制計畫，針對各項污染源，規劃推動多項減量管制政策，惟營建工地污染管制、餐飲業油煙排放管制及二行程機車攔檢情形未臻周全，允宜檢討改善。	
(三)針對全市測站周邊、人口稠密、交通流量大及具嚴重揚塵地區優先執行洗街作業，惟委外執行揚塵洗掃作業情形未盡嚴謹，亟待檢討改進。	
(四)規劃興建灣裡人工濕地，惟未明訂水質淨化標準且處理水量偏低，未能發揮應有效益，亟待檢討改進。	
(五)已成立臺南市政府推動河川及海洋污染防治小組，辦理將軍溪水質改善業務，惟部分污染整治計畫執行情形間有欠周，亟待研謀改善。	
(六)為改善柴油垃圾車排放廢氣問題，辦理加裝濾煙器採購契約，惟對於廠商延誤履約未積極辦理終止或解除契約，未能達到改善空氣品質目標。	

貳拾、警察局主管

警察局主管計有公務機關 1 個、非營業特種基金單位 1 個，各該單位決算、附屬單位決算非營業部分及重大公共建設計畫執行之審核情形如次：

一、單位決算部分

警察局主管僅臺南市政府警察局 1 個機關，掌理臺南市警政、地方治安，以保護人民生命、財產安全，兼受警政署之指揮、監督。茲將本年度決算審核結果說明如次：

(一)計畫實施之查核

業務計畫 3 項，下分工作計畫 9 項，包括維護治安及強化為民服務，道路障礙取締及違規裁罰，嚴正交通執法，降低機動車輛肇事率，建置治安監視錄影系統等重要施政項目，其中已執行完成者 6 項，尚在執行者 3 項，主要係永康分局興建工程尚待執行，及員警制服暨行政人員服裝採購案尚未核銷，須繼續執行。

(二)預算執行之審核

1. 歲入預算數 4 億 9,151 萬餘元，決算審核結果，審定實現數 3 億 8,928 萬餘元，應收保留數 2,182 萬餘元，主要係違反道路交通管理處罰條例及毒品危害防制條例等相關法規之裁罰案件，尚待催繳；合計決算審定數為 4 億 1,110 萬餘元，較預算短收 8,040 萬餘元(16.36%)，主要係違反交通管理處罰條例之罰鍰案件較預計減少所致。

2. 以前年度歲入轉入數計 1 億 1,469 萬餘元，決算審核結果，修正增列減免數及減列應收保留數各 39 萬餘元，係已奉准註銷之應收歲入款，仍予保留，審定實現數 1,020 萬餘元(8.90%)；減免數 70 萬餘元(0.62%)，主要係行政罰鍰之受處分人死亡，依法辦理註銷；應收保留數 1 億 378 萬餘元(90.49%)，主要係違反道路交通管理處罰條例之裁罰案件仍待繼續催繳。

3. 歲出原編預算數 63 億 8,601 萬餘元，因辦理治安監視錄影系統等資訊設備經費不足，經動支第二預備金 145 萬餘元，合計預算數 63 億 8,746 萬餘元，決算審核結果，審定實現數 57 億 1,852 萬餘元(89.53%)，應付保留數 1 億 6,018 萬餘元(2.51%)，保留原因詳「(一)計畫實施之查核」；合計決算審定數為 58 億 7,870 萬餘元，較預算賸餘 5 億 876 萬餘元(7.96%)，主要係人事費節餘。

4. 以前年度歲出轉入數計 2 億 5,340 萬餘元，決算審核結果，審定實現數 1 億 9,492 萬餘元(76.92%)；減免數 25 萬餘元(0.10%)，係新營分局民治派出所新建工程之結餘款，已無需支用，予以註銷；應付保留數 5,823 萬餘元(22.98%)，主要係永康分局辦公廳舍興建工程尚待執行，仍須保留繼續執行。

二、附屬單位決算非營業部分

警察局主管僅臺南市關子嶺警光山莊基金 1 個作業基金。茲將本年度決算審核結果說明如次：

(一)計畫實施之查核

該基金主要營運計畫係提供員警及協勤人員住宿、休息與泡湯服務等 6 項，實施結果，實際數較原預計增加者 3 項，減少者 3 項，主要係泡湯及休息住房人數較預計減少所致。

(二)餘絀之審定

決算審核結果，審定賸餘 465 萬餘元，較預算增加 274 萬餘元，約 144.23%，主要係業務收入增加及鍋爐燃料費較預計減少所致。

三、重大公共建設計畫執行部分

臺南市政府所屬各機關本年度重大公共建設計畫，經本處列管警察局主管執行部分為警用辦公廳舍興建工程及治安監視錄影系統採購案等 2 項計畫，計畫期程分別自 102 年 6 月至 106 年 12 月及 105 年 1 月至 12 月，計畫總經費合計 4 億 8,780 萬餘元，累計預定支用數合計 3 億 1,272 萬餘元，累計實際執行數 1 億 9,107 萬餘元；本年度可支用預算數合計 3 億 469 萬餘元，實際執行數 1 億 8,304 萬餘元，執行率 60.07%，其中治安監視錄影系統採購案已執行完成，警用辦公廳舍興建工程年度預算執行率未達 80%，主要係因部分工程原得標廠商財務周轉不靈終止契約、部分工程多次流標或已完工尚未取得使用執照而無法支付尾款所致，有待賡續依計畫期程加速辦理。

四、重要審核意見

(一)推動毒品防制業務，查獲件數明顯增加，惟執行情形未臻嚴謹，有待檢討加強。

毒品問題氾濫深為民怨，依據法務部統計資料，近年來毒品緝獲量與毒品施用人數皆持續增加，毒品施用者再累犯比率趨近九成，第三級毒品濫用問題更為嚴重。臺南市政府毒品危害防制中心借重該局緝毒專長，於 103 年間增設「查緝專責組」並由該局負責，以提升防毒效能。依據內政部統計查詢網資料，臺南市毒品查獲件數由 103 年度 2,343 件增加至本年度 2,967 件，嫌疑犯由 103 年度 2,313 人增加至本年度 2,937 人。該局本年度編列毒品防制預算 550 萬元，截至 12 月底，累計執行數 385 萬餘元。經查毒品防制執行情形，核有：1. 執行應受尿液檢驗人採驗達成率為 81.71%，已達目標值 80%，惟聲請強制採驗率為 73.39%，對於經通知未到驗者，間有未積極查訪強制採驗，以防制毒品氾濫；2. 毒品嫌疑人尿液檢體檢驗契約對於檢體未依規定於 7 日內收驗，並無罰則(表 1)，且未由權責單位會同辦理尿液檢體銷燬作業，並作成紀錄；3. 間有毒品沒入物延遲送交證物室存放保管，或刑案證物管制登記簿登錄未確實，

表 1 部分檢體未於規定時間內收驗情形表

序號	檢體編號	前次收驗日期	本次收驗日期	間隔天數
1	105A009-015	105/01/22	105/3/11	49
2	105A022-030	105/03/11	105/3/25	14
3	105A125-127	105/05/06	105/5/20	14
4	105A149-156	105/06/03	105/6/17	14
5	105A277	105/09/23	105/10/7	14
6	105A333	105/11/25	105/12/9	14

資料來源：整理自臺南市政府警察局提供資料。

且銷燬毒品沒入物作業未落實執行等情事，經函請檢討改善。據復：1. 將責請未聲請強制採驗之分局積極辦理，由各分局派出所加強管控應受尿液檢驗人之行蹤及作息，並於執行臨檢及盤查等勤務時，使用 M-POLICE 查詢，以提高採驗率；2. 將於下年度採購契約規範廠商至少每週至各分局收取 1 次檢體，並增列罰則，嗣後將依規定指派督察人員會同辦理尿液檢體銷燬作業，並作成紀錄；3. 已請各單位主管利用聯合勤教及各種集會方式加強宣導，依規定即時將毒品沒入物送交證物室存放保管，確實登錄刑案證物管制登記簿，對於未依規定辦理毒品沒入物銷燬作業之分局，將列為督導考核重點項目，以督促其確實依規定辦理。

(二)加強辦理交通執法及事故防制宣導計畫，經中央考核績優，惟執行情形未為周妥，亟待研謀改善，以保護民眾交通安全。

為強化交通事故防制，提升為民服務品質，該局每月分析臺南市車輛肇事案件，找出多事故路段與時段，由各分局依轄區交通事故發生熱點，規劃各項交通事故防制勤務。105 年上半年加強提報不合理道路交通工程設施改善建議實施計畫，經警政署評核為績優。經查執行情形，核有：1. 臺南市 105 年度 A2 類(有人受傷或超過 24 小時後死亡)道路交通事故發生件數較 104 年度降低 8.82%，降幅為六都最高，惟 A1 類(當場或 24 小時內死亡)道路交通事故發生件數較上年度上升 7.41%，增幅亦為六都最高，交通安全環境亟須改善，且學生及高齡者騎乘機車發生事故風險偏高；2. 已執行多事故地點評估作業，惟評估作業未臻完善，係以路名為事故分析單位，未將交通事故發生地點整併，致部分多事故路段過長，或部分多事故路段僅列行政區名，未列路名(表 2)，不利勤務安排；3. 已委託有線電視公司辦理交通安全宣導，惟未事先約定播放頻道及時段，亦未就實際播放品質及效果辦理考核等情事，經函請檢討改善。據復：1. 除持續推動機車安全 GO 等執法專案，並規劃市郊交通稽查勤務，推動大專院校機車安全及樂齡者交通安全研習營等交通執法宣導，落實區域聯防機制，以降低交通事故發生；2. 運用警政署之「交通事故案件服務系統」，下載轄區交通事故斑點圖，改善人工統計分析之不足，強化多事故地點評估作業；3. 將於合約中規範託播頻道及時段，分期辦理結案報告並予以考核，以為後續辦理之參據。

(三)加強防制及取締酒後駕車，經中央考核甲組第 1 名，惟執行情形未臻周延，有待研謀改善，維護民眾用路安全。

表 2 105 年度多事故路段納列情形表

單位：次、%

單位	月份	多事故 路段 納列數 (A)	路名為空白 之多事故路段 納列數 (B)	比率 (C)=(B)/(A)
白河分局	6	20	1	5.00
	7	26	2	7.69
	8	19	2	10.53
學甲分局	4	7	1	14.29
	5	12	2	16.67
	7	16	1	6.25
	8	20	2	10.00
善化分局	4	7	1	14.29
	5	8	2	25.00
	7	5	1	20.00
新化分局	9	8	2	25.00

資料來源：整理自臺南市政府警察局提供資料。

酒後駕車係屬重大危害交通秩序及安全之違規行為，嚴重威脅他人生命財產安全，該局加強酒後駕車防制及取締，依臺南市道路交通事故概況分析，A1+A2 類道路交通事故肇事原因為「酒醉(後)駕駛失控」比率，已由 103 年度 2.51%，逐年降至本年度 1.52%(圖 1)，且 104 年度取締酒後駕車工作勤務經警政署評核為甲組第 1 名。經查執行情形，核有：1. 間有自行規劃之取締酒後駕車專案性勤務時段固定，未彈性調整，易致民眾知曉勤務時段而規避取締；2. 酒後駕車移送法辦件數比率為六都最高(表 3)，顯示積極執法，保障用路人安全，

圖1 臺南市酒醉(後)駕駛失控情形

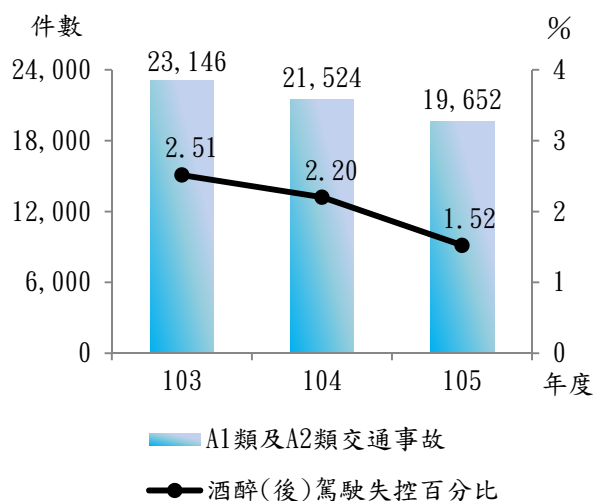

資料來源：整理自警政統計查詢網。

惟民眾酒後駕車情形仍嚴重，有待強化防制作為，又部分分局取締酒駕件數偏低；3. 部分分局於執行取締酒後駕車專案勤務時段內實施勤前教育，壓縮專案勤務時間等情事，經函請檢討改善。據復：

1. 已請各分局分析轄區易飲酒及肇事路段、時段，彈性調整取締酒後駕車勤務時段，以降低民眾僥倖心理，提升嚇阻作用；2. 已請各分局積極結合公私團體，加強宣導，以導正酒駕者之習慣及僥倖心理，並督促取締酒駕件數偏低之單位，妥為規劃勤務部署，強化勤務及取締作為，以維護民眾安全用路空間；3. 已請各分局於執行取締酒後駕車專案勤務時，應另行規劃勤前教育時段。

表 3 105 年度六都取締酒後駕車成果統計表

項 目	單位：件、%					
	新北市	臺北市	桃園市	臺中市	臺南市	高雄市
取締件數 (A)	13,185	11,617	8,691	14,382	7,819	10,974
移送法辦件數 (B)	7,678	7,495	4,348	7,490	6,301	2,841
移送法辦比率 (C)=(B)/(A)	58.23	64.52	50.03	52.08	80.59	25.89

資料來源：整理自警政統計查詢網。

(四)關子嶺警光山莊基金營運績效獲警政署考核為全國第 4 名，惟經營情形仍有改進空間，有待加強改善，提升遊客住宿品質。

臺南市關子嶺警光山莊係提供全國各警察機關員警勤務、教育訓練及其員工(含退休人員)、親屬住宿休憩服務，以關子嶺溫泉人文特色為主軸，營造健康休閒之清新意象，加強宣傳，以提升該山莊營運績效，104 年度警察機關警光山莊及會館督導評核，經警政署考核為全國第 4 名。經查經營管理情形，核有：1. 淡季促銷方案因無成效而停辦，惟未廣續研議其他促銷方案，以增加收入；2. 部分設備毀損或頂樓安全措施不足，影響遊客住宿品質，且未依規定設置自動體外心臟電擊去顫器(AED)，保障遊客安全；3. 已將供倉庫使用之套房開放為營業使用，提升設備利用率，惟頭等房

尚未開放營業使用(表 4)；4. 收費標準不一致或登記人數與房間(泡湯)費用不符；5. 收費標準已修訂，惟網頁資訊未及時更新，且未於首頁刊載溫泉開放時間，影響民眾查詢等情事，經函請檢討改善。據復：1. 將配合觀光旅遊局舉辦關子嶺溫泉美食節活動，推出促銷方案；2. 已修復相關設備，並於頂樓出入口加裝鋁合金門，防止遊客進入；已設置 AED，提升遊客安全；3. 已將頭等房開放訂房，提升設備使用率；4. 已要求相關人員確實依規定收費，並登載相關報表，加強審核，以提升報表正確性；5. 已更新並改善關子嶺警光山莊網頁資訊。

表 4 105 年度貴賓室及頭等房使用情形表

單位：間、新臺幣元

使用 日期	房 型	休 息 住			宿		
		2 人房	4 人房	收 費	2 人房	4 人房	收 費
合 計		1	—	225	9	1	4,750
2 月 1 日		1	—	225	—	—	—
2 月 3 日		—	—	—	2	—	900
5 月 24 日		—	—	—	3	—	1,350
8 月 2 日		—	—	—	3	1	2,050
11 月 4 日		—	—	—	1	—	450

資料來源：整理自臺南市政府警察局提供資料。

(五)落實警用車輛維修作業，完備機動力，惟採購情形未臻周妥，有待研謀改進，以發揮集中採購經濟效益，降低採購工作負擔。

該局為確保各種警用車輛隨時保持良好狀況，定期實施檢查與保養，以加強警用車輛機動力，本年度編列車輛養護費預算 2,934 萬餘元，截至 12 月底，累計支出 2,526 萬餘元，本年度中央對直轄市及縣(市)政府汰換警用車輛一般性補助款控管及考核計畫，經警政署評核為優等(全國第 2 名)。經查車輛維修及常用物品採購情形，核有：1. 本部及永康分局已訂定車輛定期保養契約，惟其他分局車輛定期保養及各單位一般或緊急維修均採小額採購方式辦理，採購次數頻繁，徒增採購人員工作負擔；2. 間有未於年度開始時，彙整常用簿冊及物品之採購需求，採集中採購或開口契約方式辦理，無法節省採購費用；3. 部分常用簿冊未電子化管理等情事，經函請檢討改善。據復：1. 先就單價較高，且較常汰換之零件先行辦理開口契約，107 年度以後維修及保養將併案辦理開口契約；2. 將於年度開始時，統計常用簿冊及各類物品之採購需求，依提升採購效率及節省採購成本之原則，適時採集中採購，或以開口契約方式辦理；3. 持續推動值勤臺應勤簿冊簡化及電子化實施計畫，並運用警政署之「電子化簿冊系統」，以提升工作效率。

五、上年度重要審核意見追蹤查核情形

本處於民國 104 年度總決算審核報告列重要審核意見 5 項，經賡續追蹤查核實際辦理結果，經核均已研謀改善或依改善措施持續辦理(表 5)。

表 5 104 年度總決算審核報告所列警察局主管重要審核意見覆核辦理情形表

重	要	審	核	意	見	標	題	說	明
已研謀改善或依改善措施持續辦理									
(一)逐年汰換充實警用裝備，其中警用車輛汰換項目經評核為全國優等第1名，惟警員缺額逐年擴大，且部分武器及裝備逾齡使用比率偏高、配賦不足，或部分員警自行購置，亟待積極充實更新，裨益維護社會治安及交通秩序。									
(二)已結合民間婦幼團體及社政等相關單位，建立防制服務網絡，提供婦幼安全服務，以保障其人身安全，惟婦幼安全及兒童保護執行情形間有未臻妥適，亟待研謀改善。									
(三)預防犯罪於機先，持續執行住宅防竊諮詢服務，強化民眾居家安全，社區治安策略連續3年經評核為優等，惟住宅防竊諮詢之服務情形間有未臻妥適，尚待檢討改善。									
(四)竊盜案件之破獲率逐年上升，且當舖業務工作經評核為績優，惟易銷贓場所管理情形仍有欠周妥，有待檢討改善。									
(五)新增應收未收行政罰鍰收繳率已提升，惟以前年度應收未收行政罰鍰收繳率偏低，且未對重複違法個體欠費案件，積極檢討研議具體可行之方案，任令持續違規滯欠罰鍰未清。									

貳拾壹、統籌支撥科目

統籌支撥科目包括公務人員退休給付、公務人員撫卹給付、公務人員各項補助、公務人員因公致殘廢死亡慰問金、災害準備金、各類員工待遇準備等業務。茲將本年度決算審核結果說明如次：

(一)計畫實施之查核

業務計畫 6 項，下分工作計畫 6 項，已執行完成者 5 項，尚在執行者 1 項，主要係 0206 地震臺南孔子廟等古蹟災害復建工程尚待繼續執行。

(二)預算執行之審核

1. 歲出預算數 46 億 7,880 萬餘元，決算審核結果(表 1)，審定實現數 38 億 8,790 萬餘元(83.10%)，應付保留數 3 億 372 萬餘元(6.49%)，保留原因詳「(一)計畫實施之查核」；合計決算審定數 41 億 9,163 萬餘元，較預算賸餘 4 億 8,716 萬餘元(10.41%)，主要係依實際需要支用，執行數較預計減少。

表 1 統籌支撥科目歲出決算審定簡表

單位：新臺幣元

科 目 名 稱	預 算 數	決 算 審 定 數			審定數與預算數比較增減	
		實 現 數	應付保留數	合 計	金 額	%
合 計	4,678,808,000	3,887,909,799	303,729,751	4,191,639,550	- 487,168,450	10.41
公 務 人 員 退 休 給 付	3,451,808,000	3,186,603,031	—	3,186,603,031	- 265,204,969	7.68
公 務 人 員 撫 卹 給 付	60,000,000	37,571,722	—	37,571,722	- 22,428,278	37.38
公 務 人 員 各 項 補 助	300,000,000	238,093,664	—	238,093,664	- 61,906,336	20.64
公務人員因公致殘廢死亡慰問金	7,000,000	499,080	—	499,080	- 6,500,920	92.87
災 害 準 備 金	810,000,000	425,142,302	303,729,751	728,872,053	- 81,127,947	10.02
各 類 員 工 待 遇 準 備	50,000,000	—	—	—	- 50,000,000	100.00

2. 以前年度歲出轉入數 3 億 6,011 萬餘元，決算審核結果，審定實現數 3 億 125 萬餘元(83.66%)；減免數 3,548 萬餘元(9.85%)，主要係辦理杜鵑、潭美等颱風災害復建工程結餘款；應付保留數 2,337 萬餘元(6.49%)，主要係雙春濱海遊憩區南側水門土堤修復工程等尚未完成，仍待繼續執行。

貳拾貳、第二預備金

第二預備金預算數 3 億 8,500 萬元，計有市政府等 15 個主管機關，依預算法第 70 條規定申請動支，經臺南市政府核准動支 3 億 5,965 萬餘元(93.42%)，未動支數 2,534 萬餘元(6.58%)。

臺南市政府各機關申請核准動支第二預備金之總額，占年度歲出決算審定數之 0.49%，動支數額均經併入各機關年度預算配合相關計畫執行。臺南市政府並依預算法第 70 條規定編具第二預備金動支數額表，於 106 年 3 月 16 日以府主預字第 1060276876 號函送請臺南市議會審議，經臺南市議會第 2 屆第 5 次定期大會審議，決議：刪除臺南市政府民政局辦理安平區怡平里活動中心新建工程規劃設計監造所需經費 100 萬元，餘審議通過。

丙、最終審

壹、中華民國 105 年度臺南市地方總

科 目	預 算 數	決 算 數
一、歲 入 合 計	70,563,207,000	72,760,632,063
1. 稅 課 收 入	41,168,961,000	44,194,366,989
2. 罰 款 及 賠 償 收 入	805,656,000	1,046,857,978
3. 規 費 收 入	3,250,288,000	3,390,411,073
4. 財 產 收 入	457,628,000	416,774,358
5. 營 業 盈 餘 及 事 業 收 入	65,507,000	17,315,037
6. 補 助 收 入	23,451,647,000	22,250,422,361
7. 捐 獻 及 贈 與 收 入	207,081,000	208,707,791
8. 其 他 收 入	1,156,439,000	1,235,776,476
二、歲 出 合 計	77,210,807,000	72,728,216,321
1. 一 般 政 務 支 出	9,019,743,000	8,345,718,122
2. 教 育 科 學 文 化 支 出	28,056,709,000	27,553,562,059
3. 經 濟 發 展 支 出	14,464,393,000	13,496,297,340
4. 社 會 福 利 支 出	10,465,000,000	9,845,620,478
5. 社 區 發 展 及 環 境 保 護 支 出	3,183,344,000	2,998,435,901
6. 退 休 撫 卹 支 出	3,511,808,000	3,224,174,753
7. 警 政 支 出	6,387,463,000	5,878,702,256
8. 債 務 支 出	930,000,000	418,240,615
9. 其 他 支 出	1,192,347,000	967,464,797
三、歲 入 歲 出 餘 絀	- 6,647,600,000	32,415,742

定數額表

決算歲入歲出決算審定數簡明比較表

單位：新臺幣元

決 算 審 定 數		決 算 審 定 數 與 預 算 數 比 較 增 減		決 算 審 定 數 與 決 算 數 比 較 增 減	
金 額	占總數%	金 額	%	金 額	%
72,760,632,063	100.00	2,197,425,063	3.11	—	—
44,194,366,989	60.74	3,025,405,989	7.35	—	—
1,046,857,978	1.44	241,201,978	29.94	—	—
3,390,411,073	4.66	140,123,073	4.31	—	—
416,774,358	0.57	- 40,853,642	8.93	—	—
17,315,037	0.02	- 48,191,963	73.57	—	—
22,250,422,361	30.58	- 1,201,224,639	5.12	—	—
208,707,791	0.29	1,626,791	0.79	—	—
1,235,776,476	1.70	79,337,476	6.86	—	—
72,727,216,321	100.00	- 4,483,590,679	5.81	- 1,000,000	0.00
8,344,718,122	11.47	- 675,024,878	7.48	- 1,000,000	0.01
27,553,562,059	37.89	- 503,146,941	1.79	—	—
13,496,297,340	18.56	- 968,095,660	6.69	—	—
9,845,620,478	13.54	- 619,379,522	5.92	—	—
2,998,435,901	4.12	- 184,908,099	5.81	—	—
3,224,174,753	4.43	- 287,633,247	8.19	—	—
5,878,702,256	8.08	- 508,760,744	7.96	—	—
418,240,615	0.58	- 511,759,385	55.03	—	—
967,464,797	1.33	- 224,882,203	18.86	—	—
33,415,742	100.00	6,681,015,742	100.50	1,000,000	3.08

貳、中華民國 105 年度臺南市地方總決算審定後收支簡明比較分析表

單位：新臺幣元

項 目	預 算 數		決 算 數		決 算 審 定 數		決 算 審 定 數 與 預 算 數 比 較 增 減	
	金 額	%	金 額	%	金 額	%	金 額	%
一、收入合計	104,475,607,000	100.00	97,925,432,063	100.00	97,925,432,063	100.00	- 6,550,174,937	6.27
（一）歲 入	70,563,207,000	67.54	72,760,632,063	74.30	72,760,632,063	74.30	2,197,425,063	3.11
（二）債務之舉借	33,912,400,000	32.46	25,164,800,000	25.70	25,164,800,000	25.70	- 8,747,600,000	25.79
二、支出合計	104,475,607,000	100.00	96,993,016,321	99.05	96,992,016,321	99.05	- 7,483,590,679	7.16
（一）歲 出	77,210,807,000	73.90	72,728,216,321	74.27	72,727,216,321	74.27	- 4,483,590,679	5.81
（二）債務之償還	27,264,800,000	26.10	24,264,800,000	24.78	24,264,800,000	24.78	- 3,000,000,000	11.00
三、收支餘絀數	—	—	932,415,742	0.95	933,415,742	0.95	933,415,742	—

肆、中華民國105年度臺南市營業

機 關 名 稱	預 算 數	決 算 數	決 算 審 定 數
收 入 部 分			
農 業 局 主 管	217,697,000	210,506,730	210,506,730
臺南市肉品市場股份有限公司	141,937,000	137,288,293	137,288,293
臺南市農產運銷股份有限公司	75,760,000	73,218,437	73,218,437
支 出 部 分			
農 業 局 主 管	183,242,000	176,593,806	176,593,806
臺南市肉品市場股份有限公司	114,053,000	111,357,720	111,357,720
臺南市農產運銷股份有限公司	69,189,000	65,236,086	65,236,086
純 益 (純 損 一) 部 分			
農 業 局 主 管	34,455,000	33,912,924	33,912,924
臺南市肉品市場股份有限公司	27,884,000	25,930,573	25,930,573
臺南市農產運銷股份有限公司	6,571,000	7,982,351	7,982,351

基金損益計算審定數額綜計表(機關別)

單位：新臺幣元

決 算 審 定 數 與 預 算 數 比 較			決 算 審 定 數 與 決 算 數 比 較		
增	減	%	增	減	%
—	7,190,270	3.30	—	—	—
—	4,648,707	3.28	—	—	—
—	2,541,563	3.35	—	—	—
—	6,648,194	3.63	—	—	—
—	2,695,280	2.36	—	—	—
—	3,952,914	5.71	—	—	—
—	542,076	1.57	—	—	—
—	1,953,427	7.01	—	—	—
1,411,351	—	21.48	—	—	—

伍、中華民國 105 年度臺南市非營業特種基金

收入部分

基 金 名 稱	業 務 及 業 務 外 收 入		
	預 算 數	決 算 數	決 算 審 定 數
合 計	2,248,453,000	11,803,542,519	11,803,542,519
民 政 局 主 管	513,525,000	571,889,356	571,889,356
臺南市殯葬事業管理基金	513,525,000	571,889,356	571,889,356
地 政 局 主 管	801,462,000	802,509,527	802,509,527
臺南市實施平均地權基金	801,462,000	802,509,527	802,509,527
文 化 局 主 管	168,235,000	156,153,230	156,153,230
臺南市文化建設發展基金	168,235,000	156,153,230	156,153,230
交 通 局 主 管	401,701,000	375,893,527	375,893,527
臺南市交通作業基金	401,701,000	375,893,527	375,893,527
觀 光 旅 遊 局 主 管	61,338,000	44,627,291	44,627,291
臺南市虎頭埤風景區管理所 公 共 造 產 基 金	35,959,000	22,968,826	22,968,826
臺南市觀光發展基金	25,379,000	21,658,465	21,658,465
經 濟 發 展 局 主 管	52,230,000	9,495,311,519	9,495,311,519
臺南市產業園區開發管理基金	52,230,000	9,495,311,519	9,495,311,519
衛 生 局 主 管	207,309,000	199,323,451	199,323,451
臺南市醫療基金	207,309,000	199,323,451	199,323,451
都 市 發 展 局 主 管	32,077,000	146,005,200	146,005,200
臺南市都市發展更新基金	32,077,000	146,005,200	146,005,200
警 察 局 主 管	10,576,000	11,829,418	11,829,418
臺南市關子嶺警光山莊基金	10,576,000	11,829,418	11,829,418

收支餘絀審定數額綜計表－作業基金(基金別)

單位：新臺幣元

決 算 審 定 數 與 預 算 數 比 較			決 算 審 定 數 與 決 算 數 比 較		
增	減	%	增	減	%
9,555,089,519	—	424.96	—	—	—
58,364,356	—	11.37	—	—	—
58,364,356	—	11.37	—	—	—
1,047,527	—	0.13	—	—	—
1,047,527	—	0.13	—	—	—
—	12,081,770	7.18	—	—	—
—	12,081,770	7.18	—	—	—
—	25,807,473	6.42	—	—	—
—	25,807,473	6.42	—	—	—
—	16,710,709	27.24	—	—	—
—	12,990,174	36.12	—	—	—
—	3,720,535	14.66	—	—	—
9,443,081,519	—	18,079.80	—	—	—
9,443,081,519	—	18,079.80	—	—	—
—	7,985,549	3.85	—	—	—
—	7,985,549	3.85	—	—	—
113,928,200	—	355.17	—	—	—
113,928,200	—	355.17	—	—	—
1,253,418	—	11.85	—	—	—
1,253,418	—	11.85	—	—	—

伍、中華民國 105 年度臺南市非營業特種基金

支出部分

基 金 名 稱	業 務 及 業 務 外 支 出		
	預 算 數	決 算 數	決 算 審 定 數
合 計	1,752,034,000	1,861,980,426	1,861,980,426
民 政 局 主 管	408,928,000	369,717,166	369,717,166
臺南市殯葬事業管理基金	408,928,000	369,717,166	369,717,166
地 政 局 主 管	370,786,000	363,811,257	363,811,257
臺南市實施平均地權基金	370,786,000	363,811,257	363,811,257
文 化 局 主 管	110,168,000	110,500,183	110,500,183
臺南市文化建設發展基金	110,168,000	110,500,183	110,500,183
交 通 局 主 管	423,759,000	430,533,633	430,533,633
臺南市交通作業基金	423,759,000	430,533,633	430,533,633
觀 光 旅 遊 局 主 管	43,428,000	33,416,923	33,416,923
臺南市虎頭埤風景區管理所 公 共 造 產 基 金	35,112,000	27,537,518	27,537,518
臺南市觀光發展基金	8,316,000	5,879,405	5,879,405
經 濟 發 展 局 主 管	154,396,000	320,101,245	320,101,245
臺南市產業園區開發管理基金	154,396,000	320,101,245	320,101,245
衛 生 局 主 管	199,408,000	176,825,145	176,825,145
臺南市醫療基金	199,408,000	176,825,145	176,825,145
都 市 發 展 局 主 管	32,491,000	49,900,428	49,900,428
臺南市都市發展更新基金	32,491,000	49,900,428	49,900,428
警 察 局 主 管	8,670,000	7,174,446	7,174,446
臺南市關子嶺警光山莊基金	8,670,000	7,174,446	7,174,446

收支餘絀審定數額綜計表－作業基金(基金別)(續)

單位：新臺幣元

決 算 審 定 數 與 預 算 數 比 較			決 算 審 定 數 與 決 算 數 比 較		
增	減	%	增	減	%
109,946,426	—	6.28	—	—	—
—	39,210,834	9.59	—	—	—
—	39,210,834	9.59	—	—	—
—	6,974,743	1.88	—	—	—
—	6,974,743	1.88	—	—	—
332,183	—	0.30	—	—	—
332,183	—	0.30	—	—	—
6,774,633	—	1.60	—	—	—
6,774,633	—	1.60	—	—	—
—	10,011,077	23.05	—	—	—
—	7,574,482	21.57	—	—	—
—	2,436,595	29.30	—	—	—
165,705,245	—	107.32	—	—	—
165,705,245	—	107.32	—	—	—
—	22,582,855	11.32	—	—	—
—	22,582,855	11.32	—	—	—
17,409,428	—	53.58	—	—	—
17,409,428	—	53.58	—	—	—
—	1,495,554	17.25	—	—	—
—	1,495,554	17.25	—	—	—

伍、中華民國 105 年度臺南市非營業特種基金

餘絀部分

基 金 名 稱	或 短 絀		
	賸 餘	或	短 絀
	預 算 數	決 算 數	決 算 審 定 數
合 計	496,419,000	9,941,562,093	9,941,562,093
民 政 局 主 管	104,597,000	202,172,190	202,172,190
臺南市殯葬事業管理基金	104,597,000	202,172,190	202,172,190
地 政 局 主 管	430,676,000	438,698,270	438,698,270
臺南市實施平均地權基金	430,676,000	438,698,270	438,698,270
文 化 局 主 管	58,067,000	45,653,047	45,653,047
臺南市文化建設發展基金	58,067,000	45,653,047	45,653,047
交 通 局 主 管	- 22,058,000	- 54,640,106	- 54,640,106
臺南市交通作業基金	- 22,058,000	- 54,640,106	- 54,640,106
觀 光 旅 遊 局 主 管	17,910,000	11,210,368	11,210,368
臺南市虎頭埤風景區管理所 公 共 造 產 基 金	847,000	- 4,568,692	- 4,568,692
臺南市觀光發展基金	17,063,000	15,779,060	15,779,060
經 濟 發 展 局 主 管	- 102,166,000	9,175,210,274	9,175,210,274
臺南市產業園區開發管理基金	- 102,166,000	9,175,210,274	9,175,210,274
衛 生 局 主 管	7,901,000	22,498,306	22,498,306
臺南市醫療基金	7,901,000	22,498,306	22,498,306
都 市 發 展 局 主 管	- 414,000	96,104,772	96,104,772
臺南市都市發展更新基金	- 414,000	96,104,772	96,104,772
警 察 局 主 管	1,906,000	4,654,972	4,654,972
臺南市關子嶺警光山莊基金	1,906,000	4,654,972	4,654,972

收支餘絀審定數額綜計表－作業基金(基金別)(續)

單位：新臺幣元

決 算 審 定 數 與 預 算 數 比 較			決 算 審 定 數 與 決 算 數 比 較		
增	減	%	增	減	%
9,445,143,093	—	1,902.66	—	—	—
97,575,190	—	93.29	—	—	—
97,575,190	—	93.29	—	—	—
8,022,270	—	1.86	—	—	—
8,022,270	—	1.86	—	—	—
—	12,413,953	21.38	—	—	—
—	12,413,953	21.38	—	—	—
—	32,582,106	147.71	—	—	—
—	32,582,106	147.71	—	—	—
—	6,699,632	37.41	—	—	—
—	5,415,692	—	—	—	—
—	1,283,940	7.52	—	—	—
9,277,376,274	—	—	—	—	—
9,277,376,274	—	—	—	—	—
14,597,306	—	184.75	—	—	—
14,597,306	—	184.75	—	—	—
96,518,772	—	—	—	—	—
96,518,772	—	—	—	—	—
2,748,972	—	144.23	—	—	—
2,748,972	—	144.23	—	—	—

陸、中華民國 105 年度臺南市非營業特種基金來源

來源部分

基 金 名 稱	預 算 數	決 算 數	決 算 審 定 數
合 計	26,904,360,000	27,294,862,903	27,294,862,903
民 政 局 主 管	1,538,000	1,304,259	1,304,259
臺南市安南區里建設獎勵基金	1,538,000	1,304,259	1,304,259
教 育 局 主 管	25,842,314,000	25,485,833,795	25,485,833,795
臺南市地方教育發展基金	25,842,314,000	25,485,833,795	25,485,833,795
農 業 局 主 管	4,080,000	15,937,775	15,937,775
臺南市農業發展基金	4,080,000	15,937,775	15,937,775
工 務 局 主 管	760,000	701,268	701,268
臺南市建築物無障礙設備與設施 改善基金	760,000	701,268	701,268
社 會 局 主 管	622,041,000	1,215,811,367	1,215,811,367
臺南市公益彩券盈餘分配基金	622,041,000	1,215,811,367	1,215,811,367
勞 工 局 主 管	154,629,000	168,414,227	168,414,227
臺南市身心障礙者就業基金	33,629,000	32,096,896	32,096,896
臺南市勞動安全基金	121,000,000	136,317,331	136,317,331
環 境 保 護 局 主 管	278,998,000	406,860,212	406,860,212
臺南市環境保護基金	278,998,000	406,860,212	406,860,212

用途及餘絀審定數額綜計表－特別收入基金(基金別)

單位：新臺幣元

決 算 審 定 數 與 預 算 數 比 較			決 算 審 定 數 與 決 算 數 比 較		
增	減	%	增	減	%
390,502,903	—	1.45	—	—	—
—	233,741	15.20	—	—	—
—	233,741	15.20	—	—	—
—	356,480,205	1.38	—	—	—
—	356,480,205	1.38	—	—	—
11,857,775	—	290.63	—	—	—
11,857,775	—	290.63	—	—	—
—	58,732	7.73	—	—	—
—	58,732	7.73	—	—	—
593,770,367	—	95.46	—	—	—
593,770,367	—	95.46	—	—	—
13,785,227	—	8.92	—	—	—
—	1,532,104	4.56	—	—	—
15,317,331	—	12.66	—	—	—
127,862,212	—	45.83	—	—	—
127,862,212	—	45.83	—	—	—

陸、中華民國 105 年度臺南市非營業特種基金來源

用途部分

基 金 名 稱	預 算 數	決 算 數	決 算 審 定 數
合 計	27,711,560,000	27,048,476,637	27,048,476,637
民 政 局 主 管	1,538,000	1,287,239	1,287,239
臺南市安南區里建設獎勵基金	1,538,000	1,287,239	1,287,239
教 育 局 主 管	26,275,768,000	25,277,247,773	25,277,247,773
臺南市地方教育發展基金	26,275,768,000	25,277,247,773	25,277,247,773
農 業 局 主 管	1,612,000	27,724,199	27,724,199
臺南市農業發展基金	1,612,000	27,724,199	27,724,199
工 務 局 主 管	760,000	731,872	731,872
臺南市建築物無障礙設備與設施 改善基金	760,000	731,872	731,872
社 會 局 主 管	1,042,392,000	1,226,261,625	1,226,261,625
臺南市公益彩券盈餘分配基金	1,042,392,000	1,226,261,625	1,226,261,625
勞 工 局 主 管	69,760,000	62,088,743	62,088,743
臺南市身心障礙者就業基金	48,760,000	41,331,669	41,331,669
臺南市勞動安全基金	21,000,000	20,757,074	20,757,074
環 境 保 護 局 主 管	319,730,000	453,135,186	453,135,186
臺南市環境保護基金	319,730,000	453,135,186	453,135,186

用途及餘絀審定數額綜計表－特別收入基金(基金別)(續)

單位：新臺幣元

決 算 審 定 數 與 預 算 數 比 較			決 算 審 定 數 與 決 算 數 比 較		
增	減	%	增	減	%
—	663,083,363	2.39	—	—	—
—	250,761	16.30	—	—	—
—	250,761	16.30	—	—	—
—	998,520,227	3.80	—	—	—
—	998,520,227	3.80	—	—	—
26,112,199	—	1,619.86	—	—	—
26,112,199	—	1,619.86	—	—	—
—	28,128	3.70	—	—	—
—	28,128	3.70	—	—	—
183,869,625	—	17.64	—	—	—
183,869,625	—	17.64	—	—	—
—	7,671,257	11.00	—	—	—
—	7,428,331	15.23	—	—	—
—	242,926	1.16	—	—	—
133,405,186	—	41.72	—	—	—
133,405,186	—	41.72	—	—	—

陸、中華民國 105 年度臺南市非營業特種基金來源

餘絀部分

基 金 名 稱	預 算 數	決 算 數	決 算 審 定 數
合 計	- 807,200,000	246,386,266	246,386,266
民 政 局 主 管	—	17,020	17,020
臺南市安南區里建設獎勵基金	—	17,020	17,020
教 育 局 主 管	- 433,454,000	208,586,022	208,586,022
臺南市地方教育發展基金	- 433,454,000	208,586,022	208,586,022
農 業 局 主 管	2,468,000	- 11,786,424	- 11,786,424
臺南市農業發展基金	2,468,000	- 11,786,424	- 11,786,424
工 務 局 主 管	—	- 30,604	- 30,604
臺南市建築物無障礙設備與設施 改善基金	—	- 30,604	- 30,604
社 會 局 主 管	- 420,351,000	- 10,450,258	- 10,450,258
臺南市公益彩券盈餘分配基金	- 420,351,000	- 10,450,258	- 10,450,258
勞 工 局 主 管	84,869,000	106,325,484	106,325,484
臺南市身心障礙者就業基金	- 15,131,000	- 9,234,773	- 9,234,773
臺南市勞動安全基金	100,000,000	115,560,257	115,560,257
環 境 保 護 局 主 管	- 40,732,000	- 46,274,974	- 46,274,974
臺南市環境保護基金	- 40,732,000	- 46,274,974	- 46,274,974

用途及餘絀審定數額綜計表－特別收入基金(基金別)(續)

單位：新臺幣元

決 算 審 定 數 與 預 算 數 比 較			決 算 審 定 數 與 決 算 數 比 較		
增	減	%	增	減	%
1,053,586,266	—	—	—	—	—
17,020	—	—	—	—	—
17,020	—	—	—	—	—
642,040,022	—	—	—	—	—
642,040,022	—	—	—	—	—
—	14,254,424	—	—	—	—
—	14,254,424	—	—	—	—
—	30,604	—	—	—	—
—	30,604	—	—	—	—
409,900,742	—	97.51	—	—	—
409,900,742	—	97.51	—	—	—
21,456,484	—	25.28	—	—	—
5,896,227	—	38.97	—	—	—
15,560,257	—	15.56	—	—	—
—	5,542,974	13.61	—	—	—
—	5,542,974	13.61	—	—	—

丁、其

壹、中華民國 105 年度臺南市地方

經常
資本門併計

科 目			預 算 數	決 算			
款	目	名 稱		實 現 數	應 收 數	保 留 數	合 計
		總 計	70,563,207,000	69,658,773,048	3,101,859,015	—	72,760,632,063
1		稅 課 收 入	41,168,961,000	42,259,716,433	1,934,650,556	—	44,194,366,989
	1	土 地 稅	9,236,293,000	10,155,221,588	564,849,830	—	10,720,071,418
	2	房 屋 稅	5,193,185,000	5,251,243,432	26,403,544	—	5,277,646,976
	3	使 用 牌 照 稅	4,773,799,000	4,979,655,619	91,430,157	—	5,071,085,776
	4	契 稅	604,013,000	759,821,040	6,938,873	—	766,759,913
	5	印 花 稅	430,471,000	442,027,112	5,926,560	—	447,953,672
	6	娛 樂 稅	104,508,000	99,103,508	1,236,862	—	100,340,370
	7	遺 產 及 贈 與 稅	520,199,000	719,541,789	13,492,871	—	733,034,660
	8	菸 酒 稅	664,589,000	596,027,529	66,800,229	—	662,827,758
	9	統 籌 分 配 稅	19,641,904,000	19,257,074,816	1,157,571,630	—	20,414,646,446
2		罰 款 及 賠 償 收 入	805,656,000	825,014,363	221,843,615	—	1,046,857,978
	1	罰 金 罰 鍰 及 怠 金	785,851,000	779,526,503	220,929,451	—	1,000,455,954
	2	沒 入 及 沒 收 財 物	10,000	1,874,459	—	—	1,874,459
	3	賠 償 收 入	19,795,000	43,613,401	914,164	—	44,527,565
3		規 費 收 入	3,250,288,000	3,363,906,166	26,504,907	—	3,390,411,073
	1	行 政 規 費 收 入	524,620,000	543,440,215	—	—	543,440,215
	2	使 用 規 費 收 入	2,725,668,000	2,820,465,951	26,504,907	—	2,846,970,858
4		財 產 收 入	457,628,000	402,146,430	14,627,928	—	416,774,358
	1	財 產 孳 息	202,924,000	238,945,616	14,627,928	—	253,573,544
	2	財 產 售 價	153,000,000	58,743,313	—	—	58,743,313
	3	廢 舊 物 資 售 價	101,704,000	104,457,501	—	—	104,457,501
5		營 業 盈 餘 及 事 業 收 入	65,507,000	10,033,178	7,281,859	—	17,315,037
	1	營 業 基 金 盈 餘 繳 庫	—	931,600	—	—	931,600
	2	非 營 業 特 種 基 金 賸 餘 繳 庫	65,477,000	7,410,000	7,281,859	—	14,691,859
	3	投 資 收 益	30,000	1,691,578	—	—	1,691,578
6		補 助 收 入	23,451,647,000	21,372,197,339	878,225,022	—	22,250,422,361
	1	上 級 政 府 補 助 收 入	23,451,647,000	21,372,197,339	878,225,022	—	22,250,422,361
7		捐 獻 及 贈 與 收 入	207,081,000	208,707,791	—	—	208,707,791
	1	捐 獻 收 入	207,081,000	208,707,791	—	—	208,707,791
8		其 他 收 入	1,156,439,000	1,217,051,348	18,725,128	—	1,235,776,476
	1	雜 項 收 入	1,156,439,000	1,217,051,348	18,725,128	—	1,235,776,476

他附表

總決算歲入來源別決算審定表

單位：新臺幣元

決 算 審 定 數					決 算 審 定 數 與 預 算 數 比 較 增 減		決 算 審 定 數 與 決 算 數 比 較 增 減	
實 現 數	應 收 數	保 留 數	合 計	占總數%	金 額	%	金 額	%
69,658,773,048	3,101,859,015	—	72,760,632,063	100.00	2,197,425,063	3.11	—	—
42,259,716,433	1,934,650,556	—	44,194,366,989	60.74	3,025,405,989	7.35	—	—
10,155,221,588	564,849,830	—	10,720,071,418	14.73	1,483,778,418	16.06	—	—
5,251,243,432	26,403,544	—	5,277,646,976	7.25	84,461,976	1.63	—	—
4,979,655,619	91,430,157	—	5,071,085,776	6.97	297,286,776	6.23	—	—
759,821,040	6,938,873	—	766,759,913	1.05	162,746,913	26.94	—	—
442,027,112	5,926,560	—	447,953,672	0.62	17,482,672	4.06	—	—
99,103,508	1,236,862	—	100,340,370	0.14	- 4,167,630	3.99	—	—
719,541,789	13,492,871	—	733,034,660	1.01	212,835,660	40.91	—	—
596,027,529	66,800,229	—	662,827,758	0.91	- 1,761,242	0.27	—	—
19,257,074,816	1,157,571,630	—	20,414,646,446	28.06	772,742,446	3.93	—	—
825,014,363	221,843,615	—	1,046,857,978	1.44	241,201,978	29.94	—	—
779,526,503	220,929,451	—	1,000,455,954	1.37	214,604,954	27.31	—	—
1,874,459	—	—	1,874,459	0.00	1,864,459	18,644.59	—	—
43,613,401	914,164	—	44,527,565	0.06	24,732,565	124.94	—	—
3,363,906,166	26,504,907	—	3,390,411,073	4.66	140,123,073	4.31	—	—
543,440,215	—	—	543,440,215	0.75	18,820,215	3.59	—	—
2,820,465,951	26,504,907	—	2,846,970,858	3.91	121,302,858	4.45	—	—
402,146,430	14,627,928	—	416,774,358	0.57	- 40,853,642	8.93	—	—
238,945,616	14,627,928	—	253,573,544	0.35	50,649,544	24.96	—	—
58,743,313	—	—	58,743,313	0.08	- 94,256,687	61.61	—	—
104,457,501	—	—	104,457,501	0.14	2,753,501	2.71	—	—
10,033,178	7,281,859	—	17,315,037	0.02	- 48,191,963	73.57	—	—
931,600	—	—	931,600	0.00	931,600	—	—	—
7,410,000	7,281,859	—	14,691,859	0.02	- 50,785,141	77.56	—	—
1,691,578	—	—	1,691,578	0.00	1,661,578	5,538.59	—	—
21,372,197,339	878,225,022	—	22,250,422,361	30.58	- 1,201,224,639	5.12	—	—
21,372,197,339	878,225,022	—	22,250,422,361	30.58	- 1,201,224,639	5.12	—	—
208,707,791	—	—	208,707,791	0.29	1,626,791	0.79	—	—
208,707,791	—	—	208,707,791	0.29	1,626,791	0.79	—	—
1,217,051,348	18,725,128	—	1,235,776,476	1.70	79,337,476	6.86	—	—
1,217,051,348	18,725,128	—	1,235,776,476	1.70	79,337,476	6.86	—	—

貳、中華民國 105 年度臺南市地方

經常
資本
門併計

科 目			預 算 數	決 算 數			
款	項	名 稱		實 現 數	應 付 數	保 留 數	合 計
		總 計	77,210,807,000	64,094,021,319	7,021,730,962	1,612,464,040	72,728,216,321
1		一 般 政 務 支 出	9,019,743,000	7,956,544,393	349,814,282	39,359,447	8,345,718,122
	1	政 權 行 使 支 出	653,190,000	589,772,869	3,199,777	—	592,972,646
	2	行 政 支 出	642,172,000	551,062,026	9,029,236	—	560,091,262
	3	民 政 支 出	7,021,071,000	6,159,732,194	336,758,234	39,359,447	6,535,849,875
	4	財 務 支 出	703,310,000	655,977,304	827,035	—	656,804,339
2		教 育 科 學 文 化 支 出	28,056,709,000	26,729,106,336	630,258,124	194,197,599	27,553,562,059
	1	教 育 支 出	25,842,314,000	25,486,164,173	872,990	—	25,487,037,163
	2	文 化 支 出	2,214,395,000	1,242,942,163	629,385,134	194,197,599	2,066,524,896
3		經 濟 發 展 支 出	14,464,393,000	7,320,913,960	4,936,769,735	1,238,613,645	13,496,297,340
	1	農 業 支 出	5,694,028,000	2,972,944,697	1,638,624,458	571,373,884	5,182,943,039
	2	工 業 支 出	445,371,000	384,372,435	2,656,450	2,410,000	389,438,885
	3	交 通 支 出	7,170,309,000	3,083,553,226	3,147,774,503	648,058,927	6,879,386,656
	4	其 他 經 濟 服 務 支 出	1,154,685,000	880,043,602	147,714,324	16,770,834	1,044,528,760
4		社 會 福 利 支 出	10,465,000,000	9,600,544,098	245,076,380	—	9,845,620,478
	1	社 會 保 險 支 出	649,118,000	597,153,873	22,338,942	—	619,492,815
	2	社 會 救 助 支 出	995,669,000	875,946,972	5,073,267	—	881,020,239
	3	福 利 服 務 支 出	7,566,527,000	7,036,543,916	127,710,634	—	7,164,254,550
	4	國 民 就 業 支 出	91,292,000	84,906,941	1,300,000	—	86,206,941
	5	醫 療 保 健 支 出	1,162,394,000	1,005,992,396	88,653,537	—	1,094,645,933
5		社 區 發 展 及 環 境 保 護 支 出	3,183,344,000	2,547,585,963	396,749,837	54,100,101	2,998,435,901
	1	社 區 發 展 支 出	344,953,000	215,374,358	76,821,697	31,513,660	323,709,715
	2	環 境 保 護 支 出	2,838,391,000	2,332,211,605	319,928,140	22,586,441	2,674,726,186
6		退 休 撫 卹 支 出	3,511,808,000	3,224,174,753	—	—	3,224,174,753
	1	退 休 撫 卹 給 付 支 出	3,511,808,000	3,224,174,753	—	—	3,224,174,753
7		警 政 支 出	6,387,463,000	5,718,520,717	121,400,579	38,780,960	5,878,702,256
	1	警 政 支 出	6,387,463,000	5,718,520,717	121,400,579	38,780,960	5,878,702,256
8		債 務 支 出	930,000,000	332,896,053	85,344,562	—	418,240,615
	1	債 務 付 息 支 出	930,000,000	332,896,053	85,344,562	—	418,240,615
10		其 他 支 出	1,192,347,000	663,735,046	256,317,463	47,412,288	967,464,797
	1	其 他 支 出	1,167,000,000	663,735,046	256,317,463	47,412,288	967,464,797
	2	第 二 預 備 金 (註)	25,347,000	—	—	—	—

註：本年度第二預備金原編列預算數 3 億 8,500 萬元，經臺南市政府核准動支 3 億 5,965 萬餘元，賸餘 2,534 萬餘元(動支比

總決算歲出政事別決算審定表

單位：新臺幣元

決 算 審 定 數					決 算 審 定 數 與 預 算 數 比 較 增 減		決 算 審 定 數 與 決 算 數 比 較 增 減	
實 現 數	應 付 數	保 留 數	合 計	占總數%	金 額	%	金 額	%
64,094,021,319	7,021,730,962	1,611,464,040	72,727,216,321	100.00	- 4,483,590,679	5.81	- 1,000,000	0.00
7,956,544,393	349,814,282	38,359,447	8,344,718,122	11.47	- 675,024,878	7.48	- 1,000,000	0.01
589,772,869	3,199,777	—	592,972,646	0.82	- 60,217,354	9.22	—	—
551,062,026	9,029,236	—	560,091,262	0.77	- 82,080,738	12.78	—	—
6,159,732,194	336,758,234	38,359,447	6,534,849,875	8.99	- 486,221,125	6.93	- 1,000,000	0.02
655,977,304	827,035	—	656,804,339	0.90	- 46,505,661	6.61	—	—
26,729,106,336	630,258,124	194,197,599	27,553,562,059	37.89	- 503,146,941	1.79	—	—
25,486,164,173	872,990	—	25,487,037,163	35.04	- 355,276,837	1.37	—	—
1,242,942,163	629,385,134	194,197,599	2,066,524,896	2.84	- 147,870,104	6.68	—	—
7,320,913,960	4,936,769,735	1,238,613,645	13,496,297,340	18.56	- 968,095,660	6.69	—	—
2,972,944,697	1,638,624,458	571,373,884	5,182,943,039	7.13	- 511,084,961	8.98	—	—
384,372,435	2,656,450	2,410,000	389,438,885	0.54	- 55,932,115	12.56	—	—
3,083,553,226	3,147,774,503	648,058,927	6,879,386,656	9.46	- 290,922,344	4.06	—	—
880,043,602	147,714,324	16,770,834	1,044,528,760	1.44	- 110,156,240	9.54	—	—
9,600,544,098	245,076,380	—	9,845,620,478	13.54	- 619,379,522	5.92	—	—
597,153,873	22,338,942	—	619,492,815	0.85	- 29,625,185	4.56	—	—
875,946,972	5,073,267	—	881,020,239	1.21	- 114,648,761	11.51	—	—
7,036,543,916	127,710,634	—	7,164,254,550	9.85	- 402,272,450	5.32	—	—
84,906,941	1,300,000	—	86,206,941	0.12	- 5,085,059	5.57	—	—
1,005,992,396	88,653,537	—	1,094,645,933	1.51	- 67,748,067	5.83	—	—
2,547,585,963	396,749,837	54,100,101	2,998,435,901	4.12	- 184,908,099	5.81	—	—
215,374,358	76,821,697	31,513,660	323,709,715	0.45	- 21,243,285	6.16	—	—
2,332,211,605	319,928,140	22,586,441	2,674,726,186	3.68	- 163,664,814	5.77	—	—
3,224,174,753	—	—	3,224,174,753	4.43	- 287,633,247	8.19	—	—
3,224,174,753	—	—	3,224,174,753	4.43	- 287,633,247	8.19	—	—
5,718,520,717	121,400,579	38,780,960	5,878,702,256	8.08	- 508,760,744	7.96	—	—
5,718,520,717	121,400,579	38,780,960	5,878,702,256	8.08	- 508,760,744	7.96	—	—
332,896,053	85,344,562	—	418,240,615	0.58	- 511,759,385	55.03	—	—
332,896,053	85,344,562	—	418,240,615	0.58	- 511,759,385	55.03	—	—
663,735,046	256,317,463	47,412,288	967,464,797	1.33	- 224,882,203	18.86	—	—
663,735,046	256,317,463	47,412,288	967,464,797	1.33	- 199,535,203	17.10	—	—
—	—	—	—	—	- 25,347,000	—	—	—

率 93.42%)。

參、中華民國 105 年度臺南市地方

經常門併計
資本

科 目			預 算 數	決 算			
款	項	名 稱		實 現 數	應 付 數	保 留 數	合 計
		總 計	77,210,807,000	64,094,021,319	7,021,730,962	1,612,464,040	72,728,216,321
1		市 議 會 主 管	653,190,000	589,772,869	3,199,777	—	592,972,646
	1	臺 南 市 議 會	653,190,000	589,772,869	3,199,777	—	592,972,646
2		市 政 府 主 管	1,879,065,000	1,105,043,347	108,139,887	5,271,198	1,218,454,432
	1	臺 南 市 政 府	1,772,353,000	1,015,148,303	100,225,851	5,271,198	1,120,645,352
	2	臺南市政府資訊中心	87,446,000	72,684,144	7,265,711	—	79,949,855
	3	臺南市政府公務人力發展中心	19,266,000	17,210,900	648,325	—	17,859,225
3		民 政 局 主 管	5,170,396,000	4,559,032,930	192,484,277	49,758,128	4,801,275,335
	1	臺南市政府民政局	653,281,000	545,212,301	35,783,706	20,272,966	601,268,973
	2	臺南市殯葬管理所	30,210,000	27,238,788	—	—	27,238,788
	3	臺南市各戶政事務所	510,170,000	472,595,022	—	—	472,595,022
	4	臺南市新營區公所	149,487,000	132,294,811	9,622,194	—	141,917,005
	5	臺南市鹽水區公所	101,546,000	82,807,823	5,760,855	—	88,568,678
	6	臺南市白河區公所	115,981,000	93,589,897	11,849,920	—	105,439,817
	7	臺南市柳營區公所	72,623,000	62,769,926	6,886,547	—	69,656,473
	8	臺南市後壁區公所	87,965,000	77,301,874	3,796,305	855,356	81,953,535
	9	臺南市東山區公所	98,802,000	79,977,896	8,810,402	3,050,519	91,838,817
	10	臺南市麻豆區公所	114,315,000	107,393,004	1,759,161	—	109,152,165
	11	臺南市下營區公所	76,739,000	66,713,215	—	—	66,713,215
	12	臺南市六甲區公所	120,617,000	98,219,615	15,545,690	—	113,765,305
	13	臺南市官田區公所	81,557,000	71,416,992	2,962,956	—	74,379,948
	14	臺南市大內區公所	62,138,000	55,476,981	—	142,532	55,619,513
	15	臺南市佳里區公所	113,040,000	101,853,387	—	—	101,853,387
	16	臺南市學甲區公所	95,622,000	85,081,924	1,521,240	—	86,603,164
	17	臺南市西港區公所	74,793,000	71,648,393	—	—	71,648,393
	18	臺南市七股區公所	115,977,000	83,610,608	4,902,842	20,700,000	109,213,450
	19	臺南市將軍區公所	90,621,000	77,862,218	2,869,636	—	80,731,854
	20	臺南市北門區公所	75,876,000	67,991,640	—	—	67,991,640
	21	臺南市新化區公所	113,407,000	104,898,267	109,500	—	105,007,767
	22	臺南市善化區公所	122,377,000	106,032,875	7,820,990	—	113,853,865
	23	臺南市新市區公所	95,711,000	77,943,949	14,377,646	—	92,321,595

總決算歲出機關別決算審定表

單位：新臺幣元

決 算 審 定 數					決 算 審 定 數 與 預 算 數 比 較 增 減		決 算 審 定 數 與 決 算 數 比 較 增 減	
實 現 數	應 付 數	保 留 數	合 計	占總數 %	金 額	%	金 額	%
64,094,021,319	7,021,730,962	1,611,464,040	72,727,216,321	100.00	- 4,483,590,679	5.81	- 1,000,000	0.00
589,772,869	3,199,777	—	592,972,646	0.82	- 60,217,354	9.22	—	—
589,772,869	3,199,777	—	592,972,646	0.82	- 60,217,354	9.22	—	—
1,105,043,347	108,139,887	5,271,198	1,218,454,432	1.68	- 660,610,568	35.16	—	—
1,015,148,303	100,225,851	5,271,198	1,120,645,352	1.54	- 651,707,648	36.77	—	—
72,684,144	7,265,711	—	79,949,855	0.11	- 7,496,145	8.57	—	—
17,210,900	648,325	—	17,859,225	0.02	- 1,406,775	7.30	—	—
4,559,032,930	192,484,277	48,758,128	4,800,275,335	6.60	- 370,120,665	7.16	- 1,000,000	0.02
545,212,301	35,783,706	19,272,966	600,268,973	0.83	- 53,012,027	8.11	- 1,000,000	0.17
27,238,788	—	—	27,238,788	0.04	- 2,971,212	9.84	—	—
472,595,022	—	—	472,595,022	0.65	- 37,574,978	7.37	—	—
132,294,811	9,622,194	—	141,917,005	0.20	- 7,569,995	5.06	—	—
82,807,823	5,760,855	—	88,568,678	0.12	- 12,977,322	12.78	—	—
93,589,897	11,849,920	—	105,439,817	0.14	- 10,541,183	9.09	—	—
62,769,926	6,886,547	—	69,656,473	0.10	- 2,966,527	4.08	—	—
77,301,874	3,796,305	855,356	81,953,535	0.11	- 6,011,465	6.83	—	—
79,977,896	8,810,402	3,050,519	91,838,817	0.13	- 6,963,183	7.05	—	—
107,393,004	1,759,161	—	109,152,165	0.15	- 5,162,835	4.52	—	—
66,713,215	—	—	66,713,215	0.09	- 10,025,785	13.06	—	—
98,219,615	15,545,690	—	113,765,305	0.16	- 6,851,695	5.68	—	—
71,416,992	2,962,956	—	74,379,948	0.10	- 7,177,052	8.80	—	—
55,476,981	—	142,532	55,619,513	0.08	- 6,518,487	10.49	—	—
101,853,387	—	—	101,853,387	0.14	- 11,186,613	9.90	—	—
85,081,924	1,521,240	—	86,603,164	0.12	- 9,018,836	9.43	—	—
71,648,393	—	—	71,648,393	0.10	- 3,144,607	4.20	—	—
83,610,608	4,902,842	20,700,000	109,213,450	0.15	- 6,763,550	5.83	—	—
77,862,218	2,869,636	—	80,731,854	0.11	- 9,889,146	10.91	—	—
67,991,640	—	—	67,991,640	0.09	- 7,884,360	10.39	—	—
104,898,267	109,500	—	105,007,767	0.14	- 8,399,233	7.41	—	—
106,032,875	7,820,990	—	113,853,865	0.16	- 8,523,135	6.96	—	—
77,943,949	14,377,646	—	92,321,595	0.13	- 3,389,405	3.54	—	—

參、中華民國 105 年度臺南市地方

經常
資本 門併計

科 目			預 算 數	決 算			
款	項	名 稱		實 現 數	應 付 數	保 留 數	合 計
	24	臺南市安定區公所	84,545,000	75,516,615	4,339,396	—	79,856,011
	25	臺南市山上區公所	56,780,000	51,215,562	10,471	240,452	51,466,485
	26	臺南市玉井區公所	67,791,000	60,526,163	2,348,853	—	62,875,016
	27	臺南市楠西區公所	57,611,000	52,185,177	1,727,570	991,324	54,904,071
	28	臺南市南化區公所	129,749,000	112,862,563	6,633,449	1,099,252	120,595,264
	29	臺南市左鎮區公所	66,156,000	54,562,554	3,425,580	—	57,988,134
	30	臺南市仁德區公所	133,243,000	121,183,950	1,291,423	400,000	122,875,373
	31	臺南市歸仁區公所	134,554,000	119,475,417	3,714,320	—	123,189,737
	32	臺南市關廟區公所	95,839,000	88,739,151	39,290	560,710	89,339,151
	33	臺南市龍崎區公所	53,984,000	45,156,805	2,762,221	1,445,017	49,364,043
	34	臺南市永康區公所	236,606,000	218,681,959	3,352,781	—	222,034,740
	35	臺南市東區區公所	169,113,000	150,738,364	11,601,785	—	162,340,149
	36	臺南市南區區公所	198,903,000	184,496,625	—	—	184,496,625
	37	臺南市北區區公所	134,805,000	124,575,720	3,456,125	—	128,031,845
	38	臺南市安南區公所	181,447,000	163,439,053	9,428,503	—	172,867,556
	39	臺南市安平區公所	82,017,000	76,804,171	2,914,825	—	79,718,996
	40	臺南市中西區公所	114,398,000	108,941,675	1,058,095	—	109,999,770
4		地政局主管	1,236,502,000	964,282,331	159,696,864	—	1,123,979,195
	1	臺南市政府地政局	1,236,502,000	964,282,331	159,696,864	—	1,123,979,195
5		消防局主管	1,628,341,000	1,399,989,404	134,440,711	19,058,481	1,553,488,596
	1	臺南市政府消防局	1,628,341,000	1,399,989,404	134,440,711	19,058,481	1,553,488,596
6		稅務局(財政稅務局)主管	584,657,000	563,159,443	315,012	—	563,474,455
	1	臺南市政府稅務局 (財政稅務局)	584,657,000	563,159,443	315,012	—	563,474,455
7		教育局主管	26,291,863,000	25,814,441,650	29,713,204	34,741,425	25,878,896,279
	1	臺南市政府教育局	25,842,314,000	25,486,164,173	872,990	—	25,487,037,163
	2	臺南市南瀛科學教育館	58,222,000	54,886,608	—	—	54,886,608
	3	臺南市體育處	391,327,000	273,390,869	28,840,214	34,741,425	336,972,508
8		文化局主管	1,556,158,000	749,983,571	587,847,867	154,212,976	1,492,044,414
	1	臺南市政府文化局	1,556,158,000	749,983,571	587,847,867	154,212,976	1,492,044,414
9		農業局主管	3,558,647,000	2,715,180,035	220,467,158	294,878,693	3,230,525,886
	1	臺南市政府農業局	3,558,647,000	2,715,180,035	220,467,158	294,878,693	3,230,525,886
10		水利局主管	4,346,813,000	2,248,651,486	1,439,703,257	276,495,191	3,964,849,934
	1	臺南市政府水利局	4,346,813,000	2,248,651,486	1,439,703,257	276,495,191	3,964,849,934

總決算歲出機關別決算審定表(續)

單位：新臺幣元

決 算 審 定 數					決 算 審 定 數 與 預 算 數 比 較 增 減		決 算 審 定 數 與 決 算 數 比 較 增 減	
實 現 數	應 付 數	保 留 數	合 計	占總數%	金 額	%	金 額	%
75,516,615	4,339,396	—	79,856,011	0.11	- 4,688,989	5.55	—	—
51,215,562	10,471	240,452	51,466,485	0.07	- 5,313,515	9.36	—	—
60,526,163	2,348,853	—	62,875,016	0.09	- 4,915,984	7.25	—	—
52,185,177	1,727,570	991,324	54,904,071	0.08	- 2,706,929	4.70	—	—
112,862,563	6,633,449	1,099,252	120,595,264	0.17	- 9,153,736	7.05	—	—
54,562,554	3,425,580	—	57,988,134	0.08	- 8,167,866	12.35	—	—
121,183,950	1,291,423	400,000	122,875,373	0.17	- 10,367,627	7.78	—	—
119,475,417	3,714,320	—	123,189,737	0.17	- 11,364,263	8.45	—	—
88,739,151	39,290	560,710	89,339,151	0.12	- 6,499,849	6.78	—	—
45,156,805	2,762,221	1,445,017	49,364,043	0.07	- 4,619,957	8.56	—	—
218,681,959	3,352,781	—	222,034,740	0.31	- 14,571,260	6.16	—	—
150,738,364	11,601,785	—	162,340,149	0.22	- 6,772,851	4.00	—	—
184,496,625	—	—	184,496,625	0.25	- 14,406,375	7.24	—	—
124,575,720	3,456,125	—	128,031,845	0.18	- 6,773,155	5.02	—	—
163,439,053	9,428,503	—	172,867,556	0.24	- 8,579,444	4.73	—	—
76,804,171	2,914,825	—	79,718,996	0.11	- 2,298,004	2.80	—	—
108,941,675	1,058,095	—	109,999,770	0.15	- 4,398,230	3.84	—	—
964,282,331	159,696,864	—	1,123,979,195	1.55	- 112,522,805	9.10	—	—
964,282,331	159,696,864	—	1,123,979,195	1.55	- 112,522,805	9.10	—	—
1,399,989,404	134,440,711	19,058,481	1,553,488,596	2.14	- 74,852,404	4.60	—	—
1,399,989,404	134,440,711	19,058,481	1,553,488,596	2.14	- 74,852,404	4.60	—	—
563,159,443	315,012	—	563,474,455	0.77	- 21,182,545	3.62	—	—
563,159,443	315,012	—	563,474,455	0.77	- 21,182,545	3.62	—	—
25,814,441,650	29,713,204	34,741,425	25,878,896,279	35.58	- 412,966,721	1.57	—	—
25,486,164,173	872,990	—	25,487,037,163	35.04	- 355,276,837	1.37	—	—
54,886,608	—	—	54,886,608	0.08	- 3,335,392	5.73	—	—
273,390,869	28,840,214	34,741,425	336,972,508	0.46	- 54,354,492	13.89	—	—
749,983,571	587,847,867	154,212,976	1,492,044,414	2.05	- 64,113,586	4.12	—	—
749,983,571	587,847,867	154,212,976	1,492,044,414	2.05	- 64,113,586	4.12	—	—
2,715,180,035	220,467,158	294,878,693	3,230,525,886	4.44	- 328,121,114	9.22	—	—
2,715,180,035	220,467,158	294,878,693	3,230,525,886	4.44	- 328,121,114	9.22	—	—
2,248,651,486	1,439,703,257	276,495,191	3,964,849,934	5.45	- 381,963,066	8.79	—	—
2,248,651,486	1,439,703,257	276,495,191	3,964,849,934	5.45	- 381,963,066	8.79	—	—

參、中華民國 105 年度臺南市地方

經常
資本門併計

科 目			決 算				數
款	項	名 稱	預 算 數	實 現 數	應 付 數	保 留 數	合 計
11		工 務 局 主 管	5,595,188,000	2,540,258,419	2,266,708,355	531,773,576	5,338,740,350
	1	臺南市政府工務局	5,595,188,000	2,540,258,419	2,266,708,355	531,773,576	5,338,740,350
12		交 通 局 主 管	1,415,735,000	520,429,506	766,130,980	89,610,189	1,376,170,675
	1	臺南市政府交通局	1,415,735,000	520,429,506	766,130,980	89,610,189	1,376,170,675
13		觀 光 旅 遊 局 主 管	245,829,000	184,294,064	30,339,501	6,551,414	221,184,979
	1	臺南市政府觀光旅遊局	245,829,000	184,294,064	30,339,501	6,551,414	221,184,979
14		經 濟 發 展 局 主 管	632,901,000	478,605,713	87,719,067	9,819,420	576,144,200
	1	臺南市政府經濟發展局	397,090,000	283,526,945	81,768,788	7,227,420	372,523,153
	2	臺南市場處	235,811,000	195,078,768	5,950,279	2,592,000	203,621,047
15		社 會 局 主 管	6,674,072,000	6,222,423,183	130,403,629	—	6,352,826,812
	1	臺南市政府社會局	6,674,072,000	6,222,423,183	130,403,629	—	6,352,826,812
16		勞 工 局 主 管	304,094,000	278,464,493	1,300,000	—	279,764,493
	1	臺南市政府勞工局	304,094,000	278,464,493	1,300,000	—	279,764,493
17		衛 生 局 主 管	1,162,394,000	1,005,992,396	88,653,537	—	1,094,645,933
	1	臺南市政府衛生局	1,162,394,000	1,005,992,396	88,653,537	—	1,094,645,933
18		都 市 發 展 局 主 管	344,953,000	215,374,358	76,821,697	31,513,660	323,709,715
	1	臺南市政府都市發展局	344,953,000	215,374,358	76,821,697	31,513,660	323,709,715
19		環 境 保 護 局 主 管	2,838,391,000	2,332,211,605	319,928,140	22,586,441	2,674,726,186
	1	臺南市政府環境保護局	2,838,391,000	2,332,211,605	319,928,140	22,586,441	2,674,726,186
20		警 察 局 主 管	6,387,463,000	5,718,520,717	121,400,579	38,780,960	5,878,702,256
	1	臺南市政府警察局	6,387,463,000	5,718,520,717	121,400,579	38,780,960	5,878,702,256
21		統 籌 支 撥 科 目	4,678,808,000	3,887,909,799	256,317,463	47,412,288	4,191,639,550
	1	公務人員退休給付	3,451,808,000	3,186,603,031	—	—	3,186,603,031
	2	公務人員撫卹給付	60,000,000	37,571,722	—	—	37,571,722
	3	公務人員各項補助	300,000,000	238,093,664	—	—	238,093,664
	4	公務人員因公致殘廢 死 亡 慰 問 金	7,000,000	499,080	—	—	499,080
	5	災 害 準 備 金	810,000,000	425,142,302	256,317,463	47,412,288	728,872,053
	6	各類員工待遇準備	50,000,000	—	—	—	—
22		第 二 預 備 金 (註)	25,347,000	—	—	—	—
	1	第 二 預 備 金 (註)	25,347,000	—	—	—	—

註：本年度第二預備金原編列預算數 3 億 8,500 萬元，經臺南市政府核准動支 3 億 5,965 萬餘元，騰餘 2,534 萬餘元(動支比率

總決算歲出機關別決算審定表(續)

單位：新臺幣元

決 算 審 定 數					決 算 審 定 數 與 預 算 數 比 較 增 減		決 算 審 定 數 與 決 算 數 比 較 增 減	
實 現 數	應 付 數	保 留 數	合 計	占總數%	金 額	%	金 額	%
2,540,258,419	2,266,708,355	531,773,576	5,338,740,350	7.34	- 256,447,650	4.58	—	—
2,540,258,419	2,266,708,355	531,773,576	5,338,740,350	7.34	- 256,447,650	4.58	—	—
520,429,506	766,130,980	89,610,189	1,376,170,675	1.89	- 39,564,325	2.79	—	—
520,429,506	766,130,980	89,610,189	1,376,170,675	1.89	- 39,564,325	2.79	—	—
184,294,064	30,339,501	6,551,414	221,184,979	0.30	- 24,644,021	10.02	—	—
184,294,064	30,339,501	6,551,414	221,184,979	0.30	- 24,644,021	10.02	—	—
478,605,713	87,719,067	9,819,420	576,144,200	0.79	- 56,756,800	8.97	—	—
283,526,945	81,768,788	7,227,420	372,523,153	0.51	- 24,566,847	6.19	—	—
195,078,768	5,950,279	2,592,000	203,621,047	0.28	- 32,189,953	13.65	—	—
6,222,423,183	130,403,629	—	6,352,826,812	8.74	- 321,245,188	4.81	—	—
6,222,423,183	130,403,629	—	6,352,826,812	8.74	- 321,245,188	4.81	—	—
278,464,493	1,300,000	—	279,764,493	0.38	- 24,329,507	8.00	—	—
278,464,493	1,300,000	—	279,764,493	0.38	- 24,329,507	8.00	—	—
1,005,992,396	88,653,537	—	1,094,645,933	1.51	- 67,748,067	5.83	—	—
1,005,992,396	88,653,537	—	1,094,645,933	1.51	- 67,748,067	5.83	—	—
215,374,358	76,821,697	31,513,660	323,709,715	0.45	- 21,243,285	6.16	—	—
215,374,358	76,821,697	31,513,660	323,709,715	0.45	- 21,243,285	6.16	—	—
2,332,211,605	319,928,140	22,586,441	2,674,726,186	3.68	- 163,664,814	5.77	—	—
2,332,211,605	319,928,140	22,586,441	2,674,726,186	3.68	- 163,664,814	5.77	—	—
5,718,520,717	121,400,579	38,780,960	5,878,702,256	8.08	- 508,760,744	7.96	—	—
5,718,520,717	121,400,579	38,780,960	5,878,702,256	8.08	- 508,760,744	7.96	—	—
3,887,909,799	256,317,463	47,412,288	4,191,639,550	5.76	- 487,168,450	10.41	—	—
3,186,603,031	—	—	3,186,603,031	4.38	- 265,204,969	7.68	—	—
37,571,722	—	—	37,571,722	0.05	- 22,428,278	37.38	—	—
238,093,664	—	—	238,093,664	0.33	- 61,906,336	20.64	—	—
499,080	—	—	499,080	0.00	- 6,500,920	92.87	—	—
425,142,302	256,317,463	47,412,288	728,872,053	1.00	- 81,127,947	10.02	—	—
—	—	—	—	—	- 50,000,000	100.00	—	—
—	—	—	—	—	- 25,347,000	—	—	—
—	—	—	—	—	- 25,347,000	—	—	—

93.42%)。

肆、中華民國 105 年度臺南市地方總決算

經常
資本 門併計

年 度 別	科 目 名 稱	以 前 年 度	決 算				數
		轉 入 數	減 免 數	實 現 數	調 整 數	未 結 清 數	
		應 收 數	應 收 數	應 收 數	應 收 數	應 收 數	
		保 留 數	保 留 數	保 留 數	保 留 數	保 留 數	
	總 計	6,697,168,195	349,696,745	4,742,784,656	—	1,604,686,794	
	合 計	6,697,168,195	349,696,745	4,742,784,656	—	1,604,686,794	
		—	—	—	—	—	
101—104	稅 課 收 入	2,047,337,973	94,292,181	1,570,016,998	—	383,028,794	
		—	—	—	—	—	
90—104	罰 款 及 賠 償 收 入	931,742,760	168,678,726	171,087,558	—	591,976,476	
		—	—	—	—	—	
95—104	規 費 收 入	62,767,024	—	23,503,967	—	39,263,057	
		—	—	—	—	—	
90—104	財 產 收 入	2,703,585,169	1,805,625	2,619,829,606	—	81,949,938	
		—	—	—	—	—	
96—104	營 業 盈 餘 及 事 業 收 入	34,835,123	—	34,818,395	—	16,728	
		—	—	—	—	—	
100—104	補 助 收 入	880,394,576	79,190,595	308,294,244	—	492,909,737	
		—	—	—	—	—	
95—104	其 他 收 入	36,505,570	5,729,618	15,233,888	—	15,542,064	
		—	—	—	—	—	

以前年度歲入來源別轉入數決算審定表

單位：新臺幣元

修 正 數				決 算 審 定 數			
減 免 數	實 現 數	調 整 數	未 結 清 數	減 免 數	實 現 數	調 整 數	未 結 清 數
應 收 數	應 收 數	應 收 數	應 收 數	應 收 數	應 收 數	應 收 數	應 收 數
保 留 數	保 留 數	保 留 數	保 留 數	保 留 數	保 留 數	保 留 數	保 留 數
458,000	—	—	- 458,000	350,154,745	4,742,784,656	—	1,604,228,794
458,000	—	—	- 458,000	350,154,745	4,742,784,656	—	1,604,228,794
—	—	—	—	—	—	—	—
—	—	—	—	94,292,181	1,570,016,998	—	383,028,794
—	—	—	—	—	—	—	—
458,000	—	—	- 458,000	169,136,726	171,087,558	—	591,518,476
—	—	—	—	—	—	—	—
—	—	—	—	—	23,503,967	—	39,263,057
—	—	—	—	—	—	—	—
—	—	—	—	1,805,625	2,619,829,606	—	81,949,938
—	—	—	—	—	—	—	—
—	—	—	—	—	34,818,395	—	16,728
—	—	—	—	—	—	—	—
—	—	—	—	79,190,595	308,294,244	—	492,909,737
—	—	—	—	—	—	—	—
—	—	—	—	5,729,618	15,233,888	—	15,542,064
—	—	—	—	—	—	—	—

伍、中華民國 105 年度臺南市地方總決算

經常
資本 門併計

年度別	科目名稱	以前年度	決 算				數
		轉 入 數	減 免 數	實 現 數	調 整 數	未 結 清 數	
		應 付 數	應 付 數	應 付 數	應 付 數	應 付 數	
		保 留 數	保 留 數	保 留 數	保 留 數	保 留 數	
	總 計	12,058,052,597	580,645,544	5,633,289,401	—	5,844,117,652	
	合 計	9,514,619,971	211,087,998	4,911,416,511	602,154,735	4,994,270,197	
		2,543,432,626	369,557,546	721,872,890	- 602,154,735	849,847,455	
104	市 議 會 主 管	23,880,000	40,330	23,839,670	—	—	
		—	—	—	—	—	
100—104	市 政 府 主 管	198,895,162	1,476,294	187,450,728	26,617,310	36,585,450	
		74,116,522	37,805,722	9,294,223	- 26,617,310	399,267	
98—104	民 政 局 主 管	212,357,802	10,904,367	188,311,809	14,800,257	27,941,883	
		72,926,175	5,220,884	41,665,112	- 14,800,257	11,239,922	
103—104	地 政 局 主 管	170,019,069	4,458,919	160,677,184	—	4,882,966	
		2,550,777	1,014,795	1,535,982	—	—	
102—104	消 防 局 主 管	229,894,526	630,050	126,176,949	100,000	103,187,527	
		6,300,734	188	1,105,466	- 100,000	5,095,080	
100—104	教 育 局 主 管	77,648,059	476,575	66,350,370	140,000,000	150,821,114	
		166,588,484	500,966	19,417,518	- 140,000,000	6,670,000	
98—104	文 化 局 主 管	993,172,410	6,566,638	461,632,493	45,338,588	570,311,867	
		167,017,308	7,554,141	32,538,587	- 45,338,588	81,585,992	
100—104	農 業 局 主 管	172,970,513	1,841,056	162,431,173	1,548,359	10,246,643	
		500,947,890	9,324,147	31,603,339	- 1,548,359	458,472,045	
100—104	水 利 局 主 管	1,941,461,591	58,636,861	1,382,542,295	61,680,689	561,963,124	
		350,479,524	72,051,644	182,179,157	- 61,680,689	34,568,034	

以前年度歲出機關別轉入數決算審定表

單位：新臺幣元

決 算 修 正 數				決 算 審 定 數			
減 免 數	實 現 數	調 整 數	未 結 清 數	減 免 數	實 現 數	調 整 數	未 結 清 數
應 付 數	應 付 數	應 付 數	應 付 數	應 付 數	應 付 數	應 付 數	應 付 數
保 留 數	保 留 數	保 留 數	保 留 數	保 留 數	保 留 數	保 留 數	保 留 數
—	—	—	—	580,645,544	5,633,289,401	—	5,844,117,652
—	—	—	—	211,087,998	4,911,416,511	602,154,735	4,994,270,197
—	—	—	—	369,557,546	721,872,890	- 602,154,735	849,847,455
—	—	—	—	40,330	23,839,670	—	—
—	—	—	—	—	—	—	—
—	—	—	—	1,476,294	187,450,728	26,617,310	36,585,450
—	—	—	—	37,805,722	9,294,223	- 26,617,310	399,267
—	—	—	—	10,904,367	188,311,809	14,800,257	27,941,883
—	—	—	—	5,220,884	41,665,112	- 14,800,257	11,239,922
—	—	—	—	4,458,919	160,677,184	—	4,882,966
—	—	—	—	1,014,795	1,535,982	—	—
—	—	—	—	630,050	126,176,949	100,000	103,187,527
—	—	—	—	188	1,105,466	- 100,000	5,095,080
—	—	—	—	476,575	66,350,370	140,000,000	150,821,114
—	—	—	—	500,966	19,417,518	- 140,000,000	6,670,000
—	—	—	—	6,566,638	461,632,493	45,338,588	570,311,867
—	—	—	—	7,554,141	32,538,587	- 45,338,588	81,585,992
—	—	—	—	1,841,056	162,431,173	1,548,359	10,246,643
—	—	—	—	9,324,147	31,603,339	- 1,548,359	458,472,045
—	—	—	—	58,636,861	1,382,542,295	61,680,689	561,963,124
—	—	—	—	72,051,644	182,179,157	- 61,680,689	34,568,034

伍、中華民國 105 年度臺南市地方總決算

經常
資本 門併計

年度別	科目名稱	以前年度	決 算				數
		轉 入 數	減 免 數	實 現 數	調 整 數	未 結 清 數	
		應 付 數	應 付 數	應 付 數	應 付 數	應 付 數	
		保 留 數	保 留 數	保 留 數	保 留 數	保 留 數	
97-104	工 務 局 主 管	1,570,802,777	74,164,328	1,037,748,694	263,093,218	721,982,973	
		583,537,031	15,603,446	193,535,865	- 263,093,218	111,304,502	
100-104	交 通 局 主 管	2,835,384,461	4,524,966	244,544,495	7,435,240	2,593,750,240	
		124,759,485	2,557,224	10,672,261	- 7,435,240	104,094,760	
101-104	觀 光 旅 遊 局 主 管	35,747,557	678,018	28,809,272	—	6,260,267	
		—	—	—	—	—	
101-104	經 濟 發 展 局 主 管	101,850,447	7,857,889	88,851,371	—	5,141,187	
		30,180,308	36,224	206,459	—	29,937,625	
101-104	社 會 局 主 管	88,566,222	14,789,426	70,799,937	311,584	3,288,443	
		1,625,732	111,333	1,202,815	- 311,584	—	
104	勞 工 局 主 管	1,300,000	2,041	1,297,959	—	—	
		—	—	—	—	—	
100-104	衛 生 局 主 管	82,898,134	971,662	78,790,072	3,600,000	6,736,400	
		4,000,000	319,928	80,072	- 3,600,000	—	
96-104	都 市 發 展 局 主 管	115,624,513	6,126,629	57,802,782	3,649,525	55,344,627	
		20,268,004	1,634,240	8,647,760	- 3,649,525	6,336,479	
98-104	環 境 保 護 局 主 管	296,870,443	12,385,430	230,126,248	—	54,358,765	
		189,889,840	184,647,936	5,241,904	—	—	
103-104	警 察 局 主 管	235,476,240	251,220	192,696,128	15,558,447	58,087,339	
		17,931,684	—	2,229,488	- 15,558,447	143,749	
102-104	統 籌 支 撥 科 目	129,800,045	4,305,299	120,536,882	18,421,518	23,379,382	
		230,313,128	31,174,728	180,716,882	- 18,421,518	—	

以前年度歲出機關別轉入數決算審定表(續)

單位：新臺幣元

決 算 修 正 數				決 算 審 定 數			
減 免 數	實 現 數	調 整 數	未 結 清 數	減 免 數	實 現 數	調 整 數	未 結 清 數
應 付 數	應 付 數	應 付 數	應 付 數	應 付 數	應 付 數	應 付 數	應 付 數
保 留 數	保 留 數	保 留 數	保 留 數	保 留 數	保 留 數	保 留 數	保 留 數
—	—	—	—	74,164,328	1,037,748,694	263,093,218	721,982,973
—	—	—	—	15,603,446	193,535,865	- 263,093,218	111,304,502
—	—	—	—	4,524,966	244,544,495	7,435,240	2,593,750,240
—	—	—	—	2,557,224	10,672,261	- 7,435,240	104,094,760
—	—	—	—	678,018	28,809,272	—	6,260,267
—	—	—	—	—	—	—	—
—	—	—	—	7,857,889	88,851,371	—	5,141,187
—	—	—	—	36,224	206,459	—	29,937,625
—	—	—	—	14,789,426	70,799,937	311,584	3,288,443
—	—	—	—	111,333	1,202,815	- 311,584	—
—	—	—	—	2,041	1,297,959	—	—
—	—	—	—	—	—	—	—
—	—	—	—	971,662	78,790,072	3,600,000	6,736,400
—	—	—	—	319,928	80,072	- 3,600,000	—
—	—	—	—	6,126,629	57,802,782	3,649,525	55,344,627
—	—	—	—	1,634,240	8,647,760	- 3,649,525	6,336,479
—	—	—	—	12,385,430	230,126,248	—	54,358,765
—	—	—	—	184,647,936	5,241,904	—	—
—	—	—	—	251,220	192,696,128	15,558,447	58,087,339
—	—	—	—	—	2,229,488	- 15,558,447	143,749
—	—	—	—	4,305,299	120,536,882	18,421,518	23,379,382
—	—	—	—	31,174,728	180,716,882	- 18,421,518	—

陸、中華民國 105 年度臺南市地方

科 目				修 正 內 容	修	
款	項	目	名 稱		實 現 數	
					增	減
3		1	總 計		—	
			民 政 局 主 管		—	
			臺 南 市 政 府 民 政 局		—	
			一 般 建 築 及 設 備		—	
		7	動支第二預備金辦理安平區怡平里活動中心新建工程規劃設計監造費經臺南市議會決議刪除。			

柒、中華民國 105 年度臺南市地方總決算

科 目					修 正 內 容	修			
						減 免 數			
						應 收 數		保 留 數	
年度	款	項	目	名 稱		增	減	增	減
99	3	208	1	合 計		458,000	—	—	—
				罰 款 及 賠 償 收 入		20,000	—	—	—
				臺南市政府警察局		20,000	—	—	—
101	2	59	1	罰金罰鍰及怠金	減列已註銷應收款。	20,000	—	—	—
				罰 款 及 賠 償 收 入		130,000	—	—	—
				臺南市政府警察局		130,000	—	—	—
102	2	59	1	罰金罰鍰及怠金	減列已註銷應收款。	130,000	—	—	—
				罰 款 及 賠 償 收 入		248,000	—	—	—
				臺南市政府警察局		248,000	—	—	—
104	2	58	1	罰金罰鍰及怠金	減列已註銷應收款。	248,000	—	—	—
				罰 款 及 賠 償 收 入		60,000	—	—	—
				臺南市政府衛生局		60,000	—	—	—
			1	罰金罰鍰及怠金	減列已撤銷行政罰鍰應收款。	60,000	—	—	—

總決算歲出決算修正數明細表

單位：新臺幣元

正數				數		應繳回市庫數		備註
應付數		保留數		合計		剔除數	減列數	
增	減	增	減	增	減			
—	—	—	1,000,000	—	1,000,000	—	1,000,000	
—	—	—	1,000,000	—	1,000,000	—	1,000,000	
—	—	—	1,000,000	—	1,000,000	—	1,000,000	
—	—	—	1,000,000	—	1,000,000	—	1,000,000	

以前年度歲入轉入數決算修正數明細表

單位：新臺幣元

正				數				應繳回市庫數	備註
實現數				未結清數					
應收數		保留數		應收數		保留數			
增	減	增	減	增	減	增	減		
—	—	—	—	—	458,000	—	—	—	
—	—	—	—	—	20,000	—	—	—	
—	—	—	—	—	20,000	—	—	—	
—	—	—	—	—	20,000	—	—	—	
—	—	—	—	—	130,000	—	—	—	
—	—	—	—	—	130,000	—	—	—	
—	—	—	—	—	130,000	—	—	—	
—	—	—	—	—	248,000	—	—	—	
—	—	—	—	—	248,000	—	—	—	
—	—	—	—	—	248,000	—	—	—	
—	—	—	—	—	60,000	—	—	—	
—	—	—	—	—	60,000	—	—	—	
—	—	—	—	—	60,000	—	—	—	

捌、中華民國 105 年度臺南市地方總決算
審定後歲入歲出性質及餘絀簡明比較分析表

單位：新臺幣元

項 目	預 算 數		決 算 審 定 數		決 算 審 定 數 與 預 算 數 比 較 增 減	
	金 額	%	金 額	%	金 額	%
一、經 常 門						
(一)歲 入	70,410,207,000	100.00	72,701,888,750	100.00	2,291,681,750	3.25
1. 直 接 稅 收 入	22,809,409,000	32.39	25,510,261,697	35.09	2,700,852,697	11.84
2. 間 接 稅 收 入	18,359,552,000	26.08	18,684,105,292	25.70	324,553,292	1.77
3. 賦 稅 外 收 入	29,241,246,000	41.53	28,507,521,761	39.21	- 733,724,239	2.51
(二)歲 出	62,510,412,000	100.00	58,976,229,830	100.00	- 3,534,182,170	5.65
1. 一 般 經 常 支 出	61,348,782,000	98.14	58,410,932,812	99.04	- 2,937,849,188	4.79
2. 債 務 利 息 及 事 務 支 出	930,000,000	1.49	418,240,615	0.71	- 511,759,385	55.03
3. 預 備 金	231,630,000	0.37	147,056,403	0.25	- 84,573,597	36.51
(三)經 常 門 餘 絀	7,899,795,000	—	13,725,658,920	—	5,825,863,920	73.75
二、資 本 門						
(一)歲 入	153,000,000	100.00	58,743,313	100.00	- 94,256,687	61.61
減 少 資 產	153,000,000	100.00	58,743,313	100.00	- 94,256,687	61.61
(二)歲 出	14,700,395,000	100.00	13,750,986,491	100.00	- 949,408,509	6.46
1. 增 置 或 擴 充 改 良 資 產	14,079,395,000	95.77	13,168,170,841	95.76	- 911,224,159	6.47
2. 增 加 投 資	1,000,000	0.01	1,000,000	0.01	—	—
3. 預 備 金	620,000,000	4.22	581,815,650	4.23	- 38,184,350	6.16
(三)資 本 門 餘 絀	- 14,547,395,000	—	- 13,692,243,178	—	855,151,822	5.88
三、歲 入 歲 出 餘 絀	- 6,647,600,000	—	33,415,742	—	6,681,015,742	—

玖、臺南市營業基金決算審定數簡表

中華民國105年度

單位：新臺幣元

科 目	預 算 數	決 算 數	修 正 數	決 算 審 定 數	決 算 審 定 數 與 預 算 數 比 較 增 減	
					金 額	%
營 業 收 入	215,716,000	206,347,549	—	206,347,549	- 9,368,451	4.34
營 業 成 本	18,900,000	15,828,205	—	15,828,205	- 3,071,795	16.25
營業毛利（毛損－）	196,816,000	190,519,344	—	190,519,344	- 6,296,656	3.20
營 業 費 用	157,286,000	152,134,367	—	152,134,367	- 5,151,633	3.28
營業利益（損失－）	39,530,000	38,384,977	—	38,384,977	- 1,145,023	2.90
營 業 外 收 入	1,981,000	4,159,181	—	4,159,181	2,178,181	109.95
營 業 外 費 用	—	735,410	—	735,410	735,410	—
營業外利益（損失－）	1,981,000	3,423,771	—	3,423,771	1,442,771	72.83
稅 前 純 益（純損－）	41,511,000	41,808,748	—	41,808,748	297,748	0.72
所得稅費用（利益－）	7,056,000	7,895,824	—	7,895,824	839,824	11.90
本 期 純 益（純損－）	34,455,000	33,912,924	—	33,912,924	- 542,076	1.57

拾、臺南市營業基金營業收支暨盈虧審定數簡表

中華民國105年度

單位：新臺幣元

機 關 名 稱	總 收 入	總 支 出	盈 虧
合 計	210,506,730	176,593,806	33,912,924
臺南市肉品市場股份有限公司	137,288,293	111,357,720	25,930,573
臺南市農產運銷股份有限公司	73,218,437	65,236,086	7,982,351

拾壹、臺南市營業基金盈虧

中華民國

盈餘分配

機 關 名 稱	盈 餘 之 部		
	本 期 純 益	累 積 盈 餘	合 計
農 業 局 主 管	33,912,924	90,646,536	124,559,460
臺南市肉品市場股份有限公司	25,930,573	71,148,190	97,078,763
臺南市農產運銷股份有限公司	7,982,351	19,498,346	27,480,697
合 計	33,912,924	90,646,536	124,559,460

註：股(官)息紅利包含地方政府所得者 931,600 元及民股股東所得者 334,500 元。

虧損填補

機 關 名 稱	虧 損 之 部	
	累 積 虧 損	合 計
農 業 局 主 管	—	—
臺南市肉品市場股份有限公司	—	—
臺南市農產運銷股份有限公司	—	—
合 計	—	—

撥補審定數額綜計表(機關別)

105 年度

單位：新臺幣元

分	配	之	部
法 定 公 積	股 (官) 息 紅 利	未 分 配 盈 餘	合 計
1,646,888	1,266,100	121,646,472	124,559,460
1,016,609	1,266,100	94,796,054	97,078,763
630,279	—	26,850,418	27,480,697
1,646,888	1,266,100	121,646,472	124,559,460

單位：新臺幣元

填	補	之	部
撥 用	盈 餘	合	計
	—		—
	—		—
	—		—
	—		—

拾貳、臺南市營業基金盈虧

中華民國

科 目	105 年 12 月 31 日		104 年 12 月 31 日		比 較 增 減	
	金 額	%	金 額	%	金 額	%
資 產	1,207,248,346	100.00	1,153,810,207	100.00	53,438,139	4.63
流動資產	386,235,215	31.99	324,093,007	28.08	62,142,208	19.17
現金	359,121,259	29.75	296,978,765	25.74	62,142,494	20.92
應收款項	26,770,485	2.22	26,929,339	2.33	- 158,854	0.59
存貨	263,429	0.02	159,796	0.01	103,633	64.85
預付款項	80,042	0.01	25,107	0.00	54,935	218.80
基金、投資及長期應收款	8,829,601	0.73	8,141,642	0.71	687,959	8.45
基金	6,242,104	0.52	5,542,892	0.48	699,212	12.61
長期應收款項	2,587,497	0.21	2,598,750	0.23	- 11,253	0.43
固定資產	812,181,530	67.28	821,573,558	71.21	- 9,392,028	1.14
土地	670,412,205	55.53	670,412,205	58.10	—	—
土地改良物	5,969,561	0.49	6,778,810	0.59	- 809,249	11.94
房屋及建築	98,453,966	8.16	104,839,355	9.09	- 6,385,389	6.09
機械及設備	25,610,428	2.12	29,948,237	2.60	- 4,337,809	14.48
交通及運輸設備	1,280,846	0.11	800,624	0.07	480,222	59.98
什項設備	6,685,046	0.55	7,901,627	0.68	- 1,216,581	15.40
租賃權益改良	441,085	0.04	—	—	441,085	—
購建中固定資產	3,328,393	0.28	892,700	0.08	2,435,693	272.85
其他資產	2,000	0.00	2,000	0.00	—	—
什項資產	2,000	0.00	2,000	0.00	—	—
合 計	1,207,248,346	100.00	1,153,810,207	100.00	53,438,139	4.63

註：信託代理與保證資產(負債)，民國 105 年底及民國 104 年底各有 23,302,291 元及 18,704,291 元。

審定後資產負債綜計表(科目別)

105 年 12 月 31 日

單位：新臺幣元

科 目	105 年 12 月 31 日		104 年 12 月 31 日		比 較 增 減	
	金 額	%	金 額	%	金 額	%
負 債	364,862,886	30.22	344,071,571	29.82	20,791,315	6.04
流動負債	66,837,279	5.54	43,266,806	3.75	23,570,473	54.48
應付 款 項	66,172,281	5.48	43,260,478	3.75	22,911,803	52.96
預收 款 項	664,998	0.06	6,328	0.00	658,670	10,408.82
長期負債	6,242,104	0.52	223,720,684	19.39	- 217,478,580	97.21
長期 債 務	6,242,104	0.52	223,720,684	19.39	- 217,478,580	97.21
其他負債	291,783,503	24.17	77,084,081	6.68	214,699,422	278.53
什 項 負 債	29,447,165	2.44	29,131,495	2.52	315,670	1.08
遞 延 負 債	262,336,338	21.73	47,952,586	4.16	214,383,752	447.07
業 主 權 益	842,385,460	69.78	809,738,636	70.18	32,646,824	4.03
資 本	131,610,000	10.90	131,610,000	11.41	—	—
資 本	131,610,000	10.90	131,610,000	11.41	—	—
資本公積	127,269,082	10.54	127,269,082	11.03	—	—
資本公積	127,269,082	10.54	127,269,082	11.03	—	—
保留盈餘(或累積虧損—)	138,616,316	11.48	105,969,492	9.18	32,646,824	30.81
已指撥保留盈餘	16,969,844	1.41	15,322,956	1.33	1,646,888	10.75
未指撥保留盈餘	121,646,472	10.08	90,646,536	7.86	30,999,936	34.20
業主權益其他項目	444,890,062	36.85	444,890,062	38.56	—	—
未實現重估增值	444,890,062	36.85	444,890,062	38.56	—	—
合 計	1,207,248,346	100.00	1,153,810,207	100.00	53,438,139	4.63

拾參、臺南市非營業特種基金決算審定數簡表

一作業基金(科目別)

中華民國 105 年度

單位：新臺幣元

科 目	預 算 數	決 算 數	修 正 數	決 算 審 定 數	決 算 審 定 數 與 預 算 數 比 較 增 減	
					金 額	%
業 務 收 入	2,203,362,000	2,296,837,566	—	2,296,837,566	93,475,566	4.24
業 務 成 本 與 費 用	1,750,582,000	1,858,969,618	—	1,858,969,618	108,387,618	6.19
業務賸餘（短絀－）	452,780,000	437,867,948	—	437,867,948	- 14,912,052	3.29
業 務 外 收 入	45,091,000	9,506,704,953	—	9,506,704,953	9,461,613,953	20,983.38
業 務 外 費 用	1,452,000	3,010,808	—	3,010,808	1,558,808	107.36
業務外賸餘（短絀－）	43,639,000	9,503,694,145	—	9,503,694,145	9,460,055,145	21,677.98
本期賸餘（短絀－）	496,419,000	9,941,562,093	—	9,941,562,093	9,445,143,093	1,902.66

拾肆、臺南市非營業特種基金收支暨餘絀審定數簡表
一作業基金(基金別)

中華民國 105 年度

單位：新臺幣元

基 金 名 稱	總 收 入	總 支 出	餘 絀
合 計	11,803,542,519	1,861,980,426	9,941,562,093
民 政 局 主 管	571,889,356	369,717,166	202,172,190
臺南市殯葬事業管理基金	571,889,356	369,717,166	202,172,190
地 政 局 主 管	802,509,527	363,811,257	438,698,270
臺南市實施平均地權基金	802,509,527	363,811,257	438,698,270
文 化 局 主 管	156,153,230	110,500,183	45,653,047
臺南市文化建設發展基金	156,153,230	110,500,183	45,653,047
交 通 局 主 管	375,893,527	430,533,633	- 54,640,106
臺南市交通作業基金	375,893,527	430,533,633	- 54,640,106
觀 光 旅 遊 局 主 管	44,627,291	33,416,923	11,210,368
臺南市虎頭埤風景區管理所公共造產基金	22,968,826	27,537,518	- 4,568,692
臺南市觀光發展基金	21,658,465	5,879,405	15,779,060
經 濟 發 展 局 主 管	9,495,311,519	320,101,245	9,175,210,274
臺南市產業園區開發管理基金	9,495,311,519	320,101,245	9,175,210,274
衛 生 局 主 管	199,323,451	176,825,145	22,498,306
臺南市醫療基金	199,323,451	176,825,145	22,498,306
都 市 發 展 局 主 管	146,005,200	49,900,428	96,104,772
臺南市都市發展更新基金	146,005,200	49,900,428	96,104,772
警 察 局 主 管	11,829,418	7,174,446	4,654,972
臺南市關子嶺警光山莊基金	11,829,418	7,174,446	4,654,972

拾伍、臺南市非營業特種基金餘絀撥補

中華民國

賸餘分配

基 金 名 稱	本 期 賸 餘	前 期 未 分 配 賸 餘	合 計
合 計	10,000,770,891	12,376,802,000	22,377,572,891
民 政 局 主 管	202,172,190	855,690,220	1,057,862,410
臺南市殯葬事業管理基金	202,172,190	855,690,220	1,057,862,410
地 政 局 主 管	438,698,270	3,247,966,439	3,686,664,709
臺南市實施平均地權基金	438,698,270	3,247,966,439	3,686,664,709
文 化 局 主 管	45,653,047	—	45,653,047
臺南市文化建設發展基金	45,653,047	—	45,653,047
交 通 局 主 管	—	440,406,303	440,406,303
臺南市交通作業基金	—	440,406,303	440,406,303
觀 光 旅 遊 局 主 管	15,779,060	4,479,860	20,258,920
臺南市虎頭埤風景區 管理所公共造產基金	—	—	—
臺南市觀光發展基金	15,779,060	4,479,860	20,258,920
經 濟 發 展 局 主 管	9,175,210,274	7,437,537,321	16,612,747,595
臺南市產業園區開發管理基金	9,175,210,274	7,437,537,321	16,612,747,595
衛 生 局 主 管	22,498,306	155,973,833	178,472,139
臺南市醫療基金	22,498,306	155,973,833	178,472,139
都 市 發 展 局 主 管	96,104,772	212,692,934	308,797,706
臺南市都市發展更新基金	96,104,772	212,692,934	308,797,706
警 察 局 主 管	4,654,972	22,055,090	26,710,062
臺南市關子嶺警光山莊基金	4,654,972	22,055,090	26,710,062

註：前期未分配賸餘 12,376,802,000 元，較民國 104 年度「未分配賸餘」決算審定數 12,377,669,666 元，差異 867,666 元，係國

審定數額綜計表－作業基金(基金別)

105 年度

單位：新臺幣元

填補累積短絀	解繳市庫淨額	其他依法分配數	合計	未分配賸餘
82,186,636	14,691,859	200,000,000	296,878,495	22,080,694,396
—	—	—	—	1,057,862,410
—	—	—	—	1,057,862,410
—	—	200,000,000	200,000,000	3,486,664,709
—	—	200,000,000	200,000,000	3,486,664,709
27,546,530	7,281,859	—	34,828,389	10,824,658
27,546,530	7,281,859	—	34,828,389	10,824,658
54,640,106	—	—	54,640,106	385,766,197
54,640,106	—	—	54,640,106	385,766,197
—	—	—	—	20,258,920
—	—	—	—	—
—	—	—	—	20,258,920
—	—	—	—	16,612,747,595
—	—	—	—	16,612,747,595
—	7,410,000	—	7,410,000	171,062,139
—	7,410,000	—	7,410,000	171,062,139
—	—	—	—	308,797,706
—	—	—	—	308,797,706
—	—	—	—	26,710,062
—	—	—	—	26,710,062

民住宅管理維護基金於 105 年 1 月 1 日結束，未予納列。

拾伍、臺南市非營業特種基金餘絀撥補

中華民國

短絀填補

基 金 名 稱	本 期 短 絀	前 期 待 填 補 之 短 絀
合 計	59,208,798	54,404,884
民 政 局 主 管	—	—
臺南市殯葬事業管理基金	—	—
地 政 局 主 管	—	—
臺南市實施平均地權基金	—	—
文 化 局 主 管	—	27,546,530
臺南市文化建設發展基金	—	27,546,530
交 通 局 主 管	54,640,106	—
臺南市交通作業基金	54,640,106	—
觀 光 旅 遊 局 主 管	4,568,692	26,858,354
臺南市虎頭埤風景區 管理所公共造產基金	4,568,692	26,858,354
臺南市觀光發展基金	—	—
經 濟 發 展 局 主 管	—	—
臺南市產業園區開發管理基金	—	—
衛 生 局 主 管	—	—
臺南市醫療基金	—	—
都 市 發 展 局 主 管	—	—
臺南市都市發展更新基金	—	—
警 察 局 主 管	—	—
臺南市關子嶺警光山莊基金	—	—

審定數額綜計表－作業基金(基金別)(續)

105 年度

單位：新臺幣元											
合 計		撥 用 賸 餘			待 填 補 之 短 絀						
113,613,682		82,186,636			31,427,046						
—		—			—						
—		—			—						
—		—			—						
—		—			—						
27,546,530		27,546,530			—						
27,546,530		27,546,530			—						
54,640,106		54,640,106			—						
54,640,106		54,640,106			—						
31,427,046		—			31,427,046						
31,427,046		—			31,427,046						
—		—			—						
—		—			—						
—		—			—						
—		—			—						
—		—			—						
—		—			—						
—		—			—						
—		—			—						

拾陸、臺南市非營業特種基金餘絀審定後綜計平衡表

一作業基金(科目別)

中華民國 105 年 12 月 31 日

單位：新臺幣元

科 目	105 年 12 月 31 日		104 年 12 月 31 日		比 較 增 減	
	金 額	%	金 額	%	金 額	%
資 產	76,042,454,836	100.00	63,106,057,951	100.00	12,936,396,885	20.50
流動資產	14,215,540,217	18.69	16,483,130,969	26.12	- 2,267,590,752	13.76
投資、長期應收款、 貸墊款及準備金	28,764,408,068	37.83	27,902,255,756	44.21	862,152,312	3.09
固定資產	28,218,823,827	37.11	14,031,525,181	22.23	14,187,298,646	101.11
無形資產	8,404,739	0.01	6,008,248	0.01	2,396,491	39.89
其他資產	4,835,277,985	6.36	4,683,137,797	7.42	152,140,188	3.25
資產總額	76,042,454,836	100.00	63,106,057,951	100.00	12,936,396,885	20.50
負債	36,187,627,295	47.59	37,768,877,957	59.85	- 1,581,250,662	4.19
流動負債	29,671,587,116	39.02	30,715,230,748	48.67	- 1,043,643,632	3.40
長期負債	6,253,577,471	8.22	7,006,695,395	11.10	- 753,117,924	10.75
其他負債	262,462,708	0.35	46,951,814	0.07	215,510,894	459.00
淨 值	39,854,827,541	52.41	25,337,179,994	40.15	14,517,647,547	57.30
基金	11,033,369,296	14.51	11,136,187,336	17.65	- 102,818,040	0.92
公積	42,001,022	0.06	41,291,334	0.07	709,688	1.72
累積餘絀（一）	22,049,267,350	29.00	12,322,397,116	19.53	9,726,870,234	78.94
淨值其他項目	6,730,189,873	8.85	1,837,304,208	2.91	4,892,885,665	266.31
負債及淨值總額	76,042,454,836	100.00	63,106,057,951	100.00	12,936,396,885	20.50

註：1. 信託代理與保證資產(負債)，民國 105 年底及民國 104 年底各有 240,983,131 元及 11,777,523 元。

2. 表列 104 年 12 月 31 日各科目，不含本年度結束之國民住宅管理維護基金金額。

拾柒、臺南市非營業特種基金決算審定數簡表

一特別收入基金(科目別)

中華民國 105 年度

單位：新臺幣元

科 目	預 算 數	決 算 數	修 正 數	決 算 審 定 數	審 定 數 與 預 算 數 較 增 減	
					金 額	%
基 金 來 源	26,904,360,000	27,294,862,903	—	27,294,862,903	390,502,903	1.45
基 金 用 途	27,711,560,000	27,048,476,637	—	27,048,476,637	- 663,083,363	2.39
本 期 賸 餘 (短 絀 —)	- 807,200,000	246,386,266	—	246,386,266	1,053,586,266	—
期 初 基 金 餘 額	5,821,023,000	5,692,048,438	—	5,692,048,438	- 128,974,562	2.22
期 末 基 金 餘 額	5,013,823,000	5,938,434,704	—	5,938,434,704	924,611,704	18.44

註：1. 本表決算審定數欄，包括以前年度保留數之執行數及本年度奉准先行辦理之執行數。

2. 本表「期初基金餘額」決算數 5,692,048,438 元與上年度「期末基金餘額」決算數 6,557,405,892 元差異 865,357,454 元，係因原屬臺南市地方教育發展基金項下之體育處及南瀛科學教育館等分基金自 104 年度起移出改為公務預算，分基金於 104 年 3 月 1 日裁撤，餘存資產及負債改由公務預算承接，購建固定資產保留數 865,357,454 元轉至單位預算執行所致。

拾捌、臺南市非營業特種基金來源用途及餘絀審定數簡表

一特別收入基金(基金別)

中華民國 105 年度

單位：新臺幣元

基金名稱	基金來源	基金用途	本期餘絀	期初基金餘額	期末基金餘額
合計	27,294,862,903	27,048,476,637	246,386,266	5,692,048,438	5,938,434,704
民 政 局 主 管	1,304,259	1,287,239	17,020	151,435,928	151,452,948
臺南市安南區里建設獎勵基金	1,304,259	1,287,239	17,020	151,435,928	151,452,948
教 育 局 主 管	25,485,833,795	25,277,247,773	208,586,022	3,935,087,433	4,143,673,455
臺南市地方教育發展基金	25,485,833,795	25,277,247,773	208,586,022	3,935,087,433	4,143,673,455
農 業 局 主 管	15,937,775	27,724,199	- 11,786,424	103,353,172	91,566,748
臺南市農業發展基金	15,937,775	27,724,199	- 11,786,424	103,353,172	91,566,748
工 務 局 主 管	701,268	731,872	- 30,604	951,380	920,776
臺南市建築物無障礙設備與設施改善基金	701,268	731,872	- 30,604	951,380	920,776
社 會 局 主 管	1,215,811,367	1,226,261,625	- 10,450,258	733,310,139	722,859,881
臺南市公益彩券盈餘分配基金	1,215,811,367	1,226,261,625	- 10,450,258	733,310,139	722,859,881
勞 工 局 主 管	168,414,227	62,088,743	106,325,484	433,492,703	539,818,187
臺南市身心障礙者就業基金	32,096,896	41,331,669	- 9,234,773	324,812,663	315,577,890
臺南市勞動安全基金	136,317,331	20,757,074	115,560,257	108,680,040	224,240,297
環 境 保 護 局 主 管	406,860,212	453,135,186	- 46,274,974	334,417,683	288,142,709
臺南市環境保護基金	406,860,212	453,135,186	- 46,274,974	334,417,683	288,142,709

註：本表「期初基金餘額」合計數 5,692,048,438 元與上年度「期末基金餘額」合計數 6,557,405,892 元差異 865,357,454 元，係因原屬臺南市地方教育發展基金項下之體育處及南瀛科學教育館等分基金自 104 年度起移出改為公務預算，分基金於 104 年 3 月 1 日裁撤，餘存資產及負債改由公務預算承接，購建固定資產保留數 865,357,454 元轉至單位預算執行所致。

拾玖、臺南市非營業特種基金餘絀審定後綜計平衡表

一特別收入基金(科目別)

中華民國 105 年 12 月 31 日

單位：新臺幣元

科 目	105 年 12 月 31 日		104 年 12 月 31 日		比 較 增 減	
	金 額	%	金 額	%	金 額	%
資 產	145,065,140,117	100.00	139,041,868,367	100.00	6,023,271,750	4.33
流 動 資 產	8,595,958,401	5.93	8,137,203,522	5.85	458,754,879	5.64
投資、長期應收款項、貸墊款及準備金	55,471,548	0.04	54,978,150	0.04	493,398	0.90
其 他 資 產	136,413,710,168	94.04	130,849,686,695	94.11	5,564,023,473	4.25
資 產 總 額	145,065,140,117	100.00	139,041,868,367	100.00	6,023,271,750	4.33
負 債	139,126,705,413	95.91	133,349,819,929	95.91	5,776,885,484	4.33
流 動 負 債	2,912,858,830	2.01	2,673,332,932	1.92	239,525,898	8.96
其 他 負 債	136,213,846,583	93.90	130,676,486,997	93.98	5,537,359,586	4.24
基 金 餘 額	5,938,434,704	4.09	5,692,048,438	4.09	246,386,266	4.33
基 金 餘 額	5,938,434,704	4.09	5,692,048,438	4.09	246,386,266	4.33
負 債 及 基 金 餘 額 總 額	145,065,140,117	100.00	139,041,868,367	100.00	6,023,271,750	4.33

註：1. 信託代理與保證資產(負債)，民國 105 年底及民國 104 年底各有 115,563,919 元及 114,582,522 元。

2. 臺南市政府原編決算，依固定項目分開原則，將長期固定帳項另立帳類管理，未納入本表，截至民國 105 年底止，長期固定帳項包括固定資產 8,993,052,969 元及無形資產 49,637,893 元等。

貳拾、臺南市營業基金及非營業特種基金長期債務舉借與償還彙總表

中華民國 105 年度

單位：新臺幣元

基金及借款項目	截至上年度 終了借款餘額	本年度 舉借金額	本年度 償還金額	本年度 調整數		截至本年度 終了 借款餘額	償還 自償 性 債務	非 自償 性 債務
				增	減			
合計	7,006,695,395	205,769,868	958,887,792	—	—	6,253,577,471	—	—
非營業部分	7,006,695,395	205,769,868	958,887,792	—	—	6,253,577,471	—	—
作業基金	7,006,695,395	205,769,868	958,887,792	—	—	6,253,577,471	—	—
臺南市實施平均地權基金	5,006,695,395	205,769,868	958,887,792	—	—	4,253,577,471	—	—
新營客運轉運 中心市地重劃	98,153,383	—	32,717,794	—	—	65,435,589	—	—
九份子市地重劃	827,250,000	—	275,750,000	—	—	551,500,000	—	—
平實營區市地重劃	288,990,000	173,840,014	97,330,000	—	—	365,500,014	—	—
永康砲校暨創意設計 園區開發區段徵收	1,502,794,512	—	226,582,498	—	—	1,276,212,014	—	—
南台南站副都心區段徵收	326,507,500	—	326,507,500	—	—	—	—	—
永康物流及轉運 專區市地重劃	7,000,000	31,929,854	—	—	—	38,929,854	—	—
中國城暨運河星鑽 地區區段徵收	1,956,000,000	—	—	—	—	1,956,000,000	—	—
臺南市產業園區開發管理基金	2,000,000,000	—	—	—	—	2,000,000,000	—	—
新吉工業區開發業務借款	2,000,000,000	—	—	—	—	2,000,000,000	—	—

註：營業基金及特別收入基金無長期債務舉借與償還。

戊、附 錄

壹、市庫年度出納終結報告之查核

本年度臺南市地方總決算公庫年度出納終結報告，經予書面審核。茲將市庫收支及結存等情形分述如次：

一、市庫收支餘絀及結存情形

(一)市庫收支餘絀

本年度市庫收入總額 941 億 1,885 萬餘元，支出總額 943 億 3,860 萬餘元，收支相抵計短絀 2 億 1,975 萬餘元，其餘絀情形如次：

1. 本年度總決算部分：歲入實收數 696 億 7,091 萬餘元，歲出實支數 642 億 1,640 萬餘元，收支相抵計賸餘 54 億 5,450 萬餘元。

2. 不屬於本年度總決算部分：以前年度收入、收回以前各年度歲出、暫收款等，計收 58 億 5,542 萬餘元；保管款、借入款、短期借款等減少數為 65 億 7,228 萬餘元；以前年度支出、墊付款等，計支 58 億 5,740 萬餘元；收支相抵計短絀 65 億 7,426 萬餘元。

3. 債務之舉借及償還部分：總決算債務舉借收入 251 億 6,480 萬元，債務償還支出 242 億 6,480 萬元，收支相抵後賸餘 9 億元。

上述賸餘與短絀相抵後，計短絀 2 億 1,975 萬餘元，即為本年度市庫短絀。

(二)市庫結存

本年度市庫實收實支相抵後，計短絀 2 億 1,975 萬餘元，加上年度短絀轉入數 257 萬餘元合計後，本年度市庫短絀 2 億 2,233 萬餘元係為市庫支票尚未提兌，本年度公庫出納終結尚能軋平。

二、本年度總決算收支實現審定數及市庫實收實支數差額之解釋

(一)總決算收入實現審定數與市庫實收數差額之解釋

本年度總決算收入實現審定數 744 億 155 萬餘元，與市庫實收數 941 億 1,885 萬餘元相較，差異 197 億 1,729 萬餘元，其差異原因如次：

1. 加項 266 億 1,093 萬餘元，包括：

(1)各機關以前年度經費賸餘 2,516 萬餘元。

(2)剔除經費 25 萬餘元。

(3)暫收款科目淨增加數 13 億 7,144 萬餘元。

(4)融資調度科目 251 億 6,480 萬元。

(5)科目及年度別轉正 4,927 萬餘元。

2. 減項 68 億 9,364 萬餘元，包括：

(1)保管款等科目淨減少數 65 億 7,228 萬餘元。

(2)退還以前年度歲入款 2 億 7,208 萬餘元。

(3)科目及年度別轉正 4,927 萬餘元。

3. 上述加項與減項數額相抵後，差額 197 億 1,729 萬餘元，即為總決算收入實現審定數與市庫實收數之差額。

(二)總決算支出實現審定數與市庫實支數差額之解釋

本年度總決算支出實現審定數 697 億 2,731 萬餘元，與市庫實支數 943 億 3,860 萬餘元相較，差異 246 億 1,129 萬餘元，其差異原因如次：

1. 加項 248 億 5,012 萬餘元，包括：

(1)本年度經費結餘留抵保留數 1 億 2,930 萬餘元。

(2)經費賸餘押金部分 466 萬餘元。

(3)墊付款科目淨增加數 4 億 4,992 萬餘元。

(4)科目及年度別轉正 142 萬餘元。

(5)融資調度科目 242 億 6,480 萬元。

2. 減項 2 億 3,882 萬餘元，包括：

(1)上年度經費結餘留抵保留數 2 億 3,740 萬餘元。

(2)科目及年度別轉正 142 萬餘元。

3. 上述加項與減項數額相抵後，差額 246 億 1,129 萬餘元，即為總決算支出實現審定數與市庫實支數之差額。

三、本年度總決算餘絀審定數與市庫餘絀差額之解釋

本年度審定歲入決算數 727 億 6,063 萬餘元，歲出決算數 727 億 2,721 萬餘元，相抵後歲入歲出賸餘 3,341 萬餘元；市庫實收數 941 億 1,885 萬餘元，實支數 943 億 3,860 萬餘元，相抵後市庫收支短絀 2 億 1,975 萬餘元。本年度市庫收支短絀與歲入歲出賸餘審定數差異 2 億 5,317 萬餘元，其差異情形分析如次：

(一)加項 400 億 7,404 萬餘元，包括：

1. 本年度市庫列支，而不屬本年度總決算歲出部分 369 億 7,118 萬餘元。

(1)市庫撥補各機關以前年度支出 54 億 741 萬餘元。

(2)市庫直接退還以前年度歲入 2 億 7,208 萬餘元。

(3)債務還本 242 億 6,480 萬元。

(4)經費賸餘押金部分 466 萬餘元。

(5)保管款等科目淨減少數 65 億 7,228 萬餘元。

(6)墊付款科目淨增加數 4 億 4,992 萬餘元。

2. 總決算列收而市庫尚未收到之歲入應收款 31 億 185 萬餘元。

3. 本處修正數 100 萬元。

(二)減項 398 億 2,086 萬餘元，包括：

1. 本年度市庫列收，而不屬本年度總決算歲入部分 313 億 445 萬餘元。

(1)各機關解繳以前年度歲入 47 億 4,278 萬餘元。

(2)各機關以前年度經費賸餘 2,516 萬餘元。

(3)剔除經費 25 萬餘元。

(4)賒借收入 251 億 6,480 萬元。

(5)暫收款科目淨增加數 13 億 7,144 萬餘元。

2. 總決算列支而市庫尚未撥付之歲出應付保留款 85 億 1,641 萬餘元。

(三)上述加項與減項數額相抵後，差額 2 億 5,317 萬餘元，即為市庫收支賸餘與歲入歲出賸餘審定數之差額。

茲將本年度決算收入支出實現審定數與市庫實收實支數、市庫餘絀與總決算餘絀審定數差額，列表解釋如次：

決算收入實現審定數與

中 華 民 國

項 目	決 算 收 入 實 現 審 定 數	加			
		各機關以前年度 經 費 賸 餘	別 經 費	暫 收 款 科 目 淨 增 加 數	融 資 調 度 科 目
稅 課 收 入	42,259,716,433	—	—	—	—
罰 款 及 賠 償 收 入	825,014,363	—	—	—	—
規 費 收 入	3,363,906,166	—	—	—	—
財 產 收 入	402,146,430	—	—	—	—
營 業 盈 餘 及 事 業 收 入	10,033,178	—	—	—	—
補 助 收 入	21,372,197,339	—	—	—	—
捐 獻 及 贈 與 收 入	208,707,791	—	—	—	—
其 他 收 入	1,217,051,348	—	—	—	—
小 計	69,658,773,048	—	—	—	—
以 前 年 度 收 入	4,742,784,656	—	—	—	—
收 回 以 前 各 年 度 歲 出	—	25,161,351	256,110	—	—
賒 借 收 入	—	—	—	—	25,164,800,000
暫 收 款	—	—	—	1,371,449,723	—
保 管 款	—	—	—	—	—
借 入 款	—	—	—	—	—
短 期 借 款	—	—	—	—	—
小 計	4,742,784,656	25,161,351	256,110	1,371,449,723	25,164,800,000
收 入 合 計	74,401,557,704	25,161,351	256,110	1,371,449,723	25,164,800,000

註：以前年度歲入來源別轉入數決算審定表之收入實現數不含退還以前各年度歲入款 272,083,396 元。

市庫實收數差額解釋表

105 年 度

單位：新臺幣元

項		減				市 庫 實 收 數
科 目 及 年 度 別 轉 正	小 計	保 管 款 等 科 目 淨 減 少 數	退 還 以 前 年 度 歲 入 款	科 目 及 年 度 別 轉 正	小 計	
—	—	—	—	—	—	42,259,716,433
60,000	60,000	—	—	1,887	1,887	825,072,476
—	—	—	—	—	—	3,363,906,166
71,573	71,573	—	—	394	394	402,217,609
—	—	—	—	—	—	10,033,178
29,374,000	29,374,000	—	—	17,873,088	17,873,088	21,383,698,251
—	—	—	—	—	—	208,707,791
616,274	616,274	—	—	107,102	107,102	1,217,560,520
30,121,847	30,121,847	—	—	17,982,471	17,982,471	69,670,912,424
1,276,718	1,276,718	—	272,083,396	1,300,617	273,384,013	4,470,677,361
—	25,417,461	—	—	614,565	614,565	24,802,896
—	25,164,800,000	—	—	—	—	25,164,800,000
17,873,088	1,389,322,811	—	—	29,374,000	29,374,000	1,359,948,811
—	—	1,295,100,271	—	—	1,295,100,271	-1,295,100,271
—	—	78,000,000	—	—	78,000,000	-78,000,000
—	—	5,199,188,373	—	—	5,199,188,373	-5,199,188,373
19,149,806	26,580,816,990	6,572,288,644	272,083,396	31,289,182	6,875,661,222	24,447,940,424
49,271,653	26,610,938,837	6,572,288,644	272,083,396	49,271,653	6,893,643,693	94,118,852,848

決算支出實現審定數與

中 華 民 國

項 目	決 算 支 出 實 現 審 定 數	加		
		本 年 度 經 費 結 餘 留 抵 保 留 數	經 費 賸 餘 押 金 部 分	墊 付 款 科 目 淨 增 加 數
政 權 行 使 支 出	589,772,869	—	—	—
行 政 支 出	551,062,026	241,000	4,580,000	—
民 政 支 出	6,159,732,194	3,337,116	—	—
財 務 支 出	655,977,304	—	—	—
教 育 支 出	25,486,164,173	—	—	—
文 化 支 出	1,242,942,163	6,250,000	1,750	—
農 業 支 出	2,972,944,697	49,250,320	—	—
工 業 支 出	384,372,435	—	—	—
交 通 支 出	3,083,553,226	9,362,620	—	—
其 他 經 濟 服 務 支 出	880,043,602	26,238,809	23,100	—
社 會 保 險 支 出	597,153,873	—	—	—
社 會 救 助 支 出	875,946,972	1,987,611	—	—
福 利 服 務 支 出	7,036,543,916	21,054,996	—	—
國 民 就 業 支 出	84,906,941	—	—	—
醫 療 保 健 支 出	1,005,992,396	—	—	—
社 區 發 展 支 出	215,374,358	—	—	—
環 境 保 護 支 出	2,332,211,605	56,326	—	—
退 休 撫 卹 給 付 支 出	3,224,174,753	—	—	—
警 政 支 出	5,718,520,717	—	—	—
債 務 付 息 支 出	332,896,053	—	—	—
其 他 支 出	663,735,046	—	—	—
小 計	64,094,021,319	117,778,798	4,604,850	—
以 前 年 度 支 出	5,633,289,401	11,528,451	61,000	—
墊 付 款	—	—	—	449,927,043
債 務 還 本	—	—	—	—
小 計	5,633,289,401	11,528,451	61,000	449,927,043
支 出 合 計	69,727,310,720	129,307,249	4,665,850	449,927,043
收 支 賸 餘 (短 絀 -)	—	—	—	—
期 初 市 庫 結 存 數	—	—	—	—
本 年 度 結 存 轉 入 下 年 度	—	—	—	—

註：截至 105 年底止市庫向特種基金及各機關保管款專戶調度餘額為 2,468,784,335 元。

市庫實支數差額解釋表

105 年 度

單位：新臺幣元

項				減	項		市 庫 實 支 數
科 目 及 年 度 別 轉 正	融 資 度 科	調 目	小 計	上 年 度 經 費 結 餘 留 抵 保 留 數	科 目 及 年 度 別 轉 正	小 計	
—	—	—	—	—	—	—	589,772,869
—	—	—	4,821,000	—	—	—	555,883,026
12,810	—	—	3,349,926	—	12,810	12,810	6,163,069,310
—	—	—	—	—	—	—	655,977,304
—	—	—	—	—	—	—	25,486,164,173
—	—	—	6,251,750	—	—	—	1,249,193,913
—	—	—	49,250,320	—	—	—	3,022,195,017
—	—	—	—	—	—	—	384,372,435
—	—	—	9,362,620	—	—	—	3,092,915,846
4,709	—	—	26,266,618	—	4,709	4,709	906,305,511
—	—	—	—	—	—	—	597,153,873
—	—	—	1,987,611	—	—	—	877,934,583
—	—	—	21,054,996	—	—	—	7,057,598,912
—	—	—	—	—	—	—	84,906,941
—	—	—	—	—	—	—	1,005,992,396
—	—	—	—	—	—	—	215,374,358
660	—	—	56,986	—	660	660	2,332,267,931
1,401,120	—	—	1,401,120	—	1,401,120	1,401,120	3,224,174,753
—	—	—	—	—	—	—	5,718,520,717
—	—	—	—	—	—	—	332,896,053
6,167	—	—	6,167	—	6,167	6,167	663,735,046
1,425,466	—	—	123,809,114	—	1,425,466	1,425,466	64,216,404,967
—	—	—	11,589,451	237,401,432	—	237,401,432	5,407,477,420
—	—	—	449,927,043	—	—	—	449,927,043
—	24,264,800,000	—	24,264,800,000	—	—	—	24,264,800,000
—	24,264,800,000	—	24,726,316,494	237,401,432	—	237,401,432	30,122,204,463
1,425,466	24,264,800,000	—	24,850,125,608	237,401,432	1,425,466	238,826,898	94,338,609,430
—	—	—	—	—	—	—	-219,756,582
—	—	—	—	—	—	—	-2,573,904
—	—	—	—	—	—	—	-222,330,486

市庫餘絀與總決算餘絀審定數差額解釋表

中 華 民 國 105 年 度

單位：新臺幣元

項 目	金 額		
	小 計	合 計	總 計
甲、本年度市庫收支餘絀			-219,756,582
乙、加項			40,074,040,368
一、本年度市庫列支而不屬本年度總決算歲出部分		36,971,181,353	
(一)市庫撥補各機關以前年度支出	5,407,416,420		
(二)市庫直接退還以前年度歲入	272,083,396		
(三)債務還本	24,264,800,000		
(四)經費賸餘押金部分	4,665,850		
(五)保管款等科目淨減少數	6,572,288,644		
(六)墊付款科目淨增加數	449,927,043		
二、總決算列收而市庫尚未收到之歲入應收款	3,101,859,015	3,101,859,015	
三、修正數	1,000,000	1,000,000	
丙、減項			39,820,868,044
一、本年度市庫列收而不屬本年度總決算歲入部分		31,304,451,840	
(一)各機關解繳以前年度歲入	4,742,784,656		
(二)各機關以前年度經費賸餘	25,161,351		
(三)剔除經費	256,110		
(四)賒借收入	25,164,800,000		
(五)暫收款科目淨增加數	1,371,449,723		
二、總決算列支而市庫尚未撥付之歲出應付保留款	8,516,416,204	8,516,416,204	
丁、本年度歲入歲出餘絀審定數(甲+乙-丙)			33,415,742

貳、資產負債之查核

一、平衡表

(一)平衡表科目增減變化及決算審核結果

本年度臺南市地方總決算平衡表(105 年 12 月 31 日)係依會計法第 29 條前段：「政府之財物及固定負債，除列入……彌補預算短絀之固定負債外，應分別列表或編目錄，不得列入平衡表。」之規定，排除固定資產及長期負債，計列資產 156 億 9,465 萬餘元，負債 616 億 489 萬餘元，餘絀(短絀)459 億 1,024 萬餘元。茲將本年度臺南市政府原列平衡表科目之主要增減及變化說明如次：

1. 資產類：包括各機關結存、保管有價證券、押金、預付費用、應收剔除經費、應收歲入款，合計 156 億 9,465 萬餘元，較上年度期末 132 億 5,608 萬餘元，增加 24 億 3,856 萬餘元。茲分析如次：

(1)「各機關結存」科目 68 億 2,080 萬餘元，較上年度期末增加 21 億 9,174 萬餘元，主要係代辦經費較上年度增加所致。

(2)「保管有價證券」科目 6 億 7,770 萬餘元，較上年度期末減少 1 億 1,824 萬餘元，主要係各項財物、工程採購履約保證金及保固金減少所致。

(3)「預付費用」科目 34 億 2,314 萬餘元，較上年度期末增加 17 億 3,545 萬餘元，主要係 0206 地震災害各項補助尚未辦理轉正所致。

(4)「應收歲入款」科目 47 億 654 萬餘元，較上年度期末減少 13 億 7,492 萬餘元，主要係應收土地價款減少所致。

2. 負債類：包括代收款、保管款、暫收款、代辦經費、應付歲出款、應付歲出保留款、應付保管有價證券、借入款、短期借款，合計 616 億 489 萬餘元，較上年度期末 606 億 8,664 萬餘元，增加 9 億 1,825 萬餘元。茲分析如次：

(1)「保管款」科目 189 億 2,300 萬餘元，涵括納入集中支付之基金及特定用途專戶餘額 144 億 7,284 萬餘元，較上年度期末減少 19 億 3,146 萬餘元，主要係納入集中支付之專戶餘額減少所致。

(2)「暫收款」科目 26 億 3,084 萬餘元，較上年度期末增加 13 億 7,486 萬餘元，主要係中央撥付 0206 震災各項救災與復建工程特別統籌分配稅款尚未辦理轉正所致。

(3)「代辦經費」科目 86 億 6,014 萬餘元，較上年度期末增加 42 億 4,487 萬餘元，主要係代辦 0206 地震災害各項慰問金及生活照顧計畫等案增加所致。

(4)「應付歲出款」及「應付歲出保留款」等應付款項科目合計 144 億 7,831 萬餘元，較上年度期末增加 24 億 671 萬餘元，主要係工程應付及保留款增加所致。

(5)「借入款」科目 24 億 6,878 萬餘元，悉數為向基金及特定用途專戶調借資金，較上年度

期末減少 7,800 萬元，主要係償還勞動安全基金專戶借入金額所致。

(6)「短期借款」科目 135 億 2,013 萬餘元，其中內含公庫結存帳面透支 2 億 2,233 萬餘元，較上年度期末減少 49 億 7,943 萬餘元，主要係償還向金融機構借款所致。

3. 餘絀類：包括歲計餘絀及以前年度累計餘絀，合計短絀數 459 億 1,024 萬餘元，較上年度期末短絀數 474 億 3,055 萬餘元，減少短絀 15 億 2,031 萬餘元，主要係本年度債務舉借增加所致。

4. 附註：包括債權憑證及待抵銷債權憑證各為 40 萬餘元。

綜上資產、負債、餘絀及附註各科目金額與上年度增減變動情形，列表如次：

臺南市地方總決算平衡表

中華民國 105 年 12 月 31 日

單位：新臺幣元

科 目	105 年 12 月 31 日		104 年 12 月 31 日		比 較 增 減	
	金 額	%	金 額	%	金 額	%
資 產	15,694,655,164	100.00	13,256,089,770	100.00	2,438,565,394	18.40
各機關結存	6,820,800,127	43.46	4,629,051,384	34.92	2,191,748,743	47.35
保管有價證券	677,707,977	4.32	795,957,178	6.00	- 118,249,201	14.86
押 金	66,235,724	0.42	61,794,674	0.47	4,441,050	7.19
預 付 費 用	3,423,149,993	21.81	1,687,695,616	12.73	1,735,454,377	102.83
應收剔除經費	215,534	0.00	118,144	0.00	97,390	82.43
應收歲入款	4,706,545,809	29.99	6,081,472,774	45.88	- 1,374,926,965	22.61
資 產 合 計	15,694,655,164	100.00	13,256,089,770	100.00	2,438,565,394	18.40
負 債	61,604,899,459	392.52	60,686,647,797	457.80	918,251,662	1.51
代 收 款	245,963,998	1.57	247,009,003	1.86	- 1,045,005	0.42
保 管 款	18,923,003,421	120.57	20,854,471,569	157.32	- 1,931,468,148	9.26
暫 收 款	2,630,846,532	16.76	1,255,983,128	9.47	1,374,863,404	109.47
代 辦 經 費	8,660,143,277	55.18	4,415,270,931	33.31	4,244,872,346	96.14
應付歲出款	12,016,001,159	76.56	9,514,619,971	71.78	2,501,381,188	26.29
應付歲出保留款	2,462,311,495	15.69	2,556,982,626	19.29	- 94,671,131	3.70
應付保管有價證券	677,707,977	4.32	795,957,178	6.00	- 118,249,201	14.86
借 入 款	2,468,784,335	15.73	2,546,784,335	19.21	- 78,000,000	3.06
短 期 借 款	13,520,137,265	86.14	18,499,569,056	139.56	- 4,979,431,791	26.92
餘 絀	- 45,910,244,295	- 292.52	- 47,430,558,027	- 357.80	1,520,313,732	3.21
歲 計 餘 絀	932,415,742	5.94	7,232,212,406	54.56	- 6,299,796,664	87.11
以前年度累計餘絀	- 46,842,660,037	- 298.46	- 54,662,770,433	- 412.36	7,820,110,396	14.31
負 債 及 餘 絀 合 計	15,694,655,164	100.00	13,256,089,770	100.00	2,438,565,394	18.40

附註：債權憑證及待抵銷債權憑證科目金額各為 403,995 元。

本年度臺南市地方總決算經本處審核結果，經修正淨減列歲出決算數 100 萬元，減列以前年度歲入應收數 45 萬餘元。決算審核修正後之資產總額為 156 億 9,419 萬餘元，負債總額為 616 億 389 萬餘元，短絀總額為 459 億 970 萬餘元，有關修正增減情形，列表提供參考如次：

臺南市地方總決算平衡表

中華民國 105 年 12 月 31 日

單位：新臺幣元

借方科目	金額		貸方科目	金額	
	小計	合計		小計	合計
資 產 部 分			負 債 部 分		
各機關結存	6,820,800,127		代收款	245,963,998	
保管有價證券	677,707,977		保管款	18,923,003,421	
押金	66,235,724		暫收款	2,630,846,532	
預付費用	3,423,149,993		代辦經費	8,660,143,277	
應收剔除經費	215,534		應付歲出款	12,016,001,159	
應收歲入款	4,706,545,809		應付歲出保留款	2,462,311,495	
原列資產總額		15,694,655,164	應付保管有價證券	677,707,977	
本處審核修正決算應調整數		-458,000	借入款	2,468,784,335	
歲入事項應調整數	-458,000		短期借款	13,520,137,265	
減列以前年度歲入未結清應收數	-458,000		原列負債總額		61,604,899,459
			本處審核修正決算應調整數		-1,000,000
			減列本年度歲出保留數	-1,000,000	
			調整後負債總額		61,603,899,459
			餘 絀 部 分		
			歲計餘絀	932,415,742	
			以前年度累計餘絀	-46,842,660,037	
			原列餘絀總額		-45,910,244,295
			本處審核修正決算應調整數		542,000
			本年度歲計餘絀應調整數	1,000,000	
			減列本年度歲出應調整數	1,000,000	
			以前年度累計餘絀應調整數	-458,000	
			減列以前年度歲入應調整數	-458,000	
			調整後餘絀總額		-45,909,702,295
調整後資產總額		15,694,197,164	調整後負債及餘絀總額		15,694,197,164

附註：債權憑證及待抵銷債權憑證科目金額各為 403,995 元。

(二)舉借債務餘額

截至本年底止，臺南市 1 年以上公共債務未償餘額 554 億 7,270 萬元，約占行政院主計總處 106 年 2 月 15 日公布之前 3 年度名目國內生產毛額平均數(16 兆 338 億餘元)之 0.35%，未超逾財政部依公共債務法第 5 條第 3 項規定公告 0.7161%之債限；另加計未滿 1 年公共債務未償餘額 135 億 2,013 萬餘元，合計債務餘額 689 億 9,283 萬餘元。

(三)未來或有給付責任及調度款等款項

1. 依據本年度臺南市地方總決算內說明，截至 105 年 12 月 31 日止，屬政府未來應負擔之法定給付義務，以編列年度預算方式支付，或屬未來社會安全給付事項，可藉由費率調整機制等挹注之未來或有給付責任支出約為 2,375 億 1,334 萬餘元，逐項說明如下列：

(1)本年度退休公教人員優惠存款差額利息 28 億 9,289 萬餘元，由臺灣銀行先行墊付，將於 106 年度給付該行。

(2)公務人員舊制退休金估算未來 29 年應負擔支出約 599 億 887 萬餘元。

(3)教職人員舊制退休金估算未來 49 年應負擔支出約 1,735 億 7,708 萬餘元。

(4)臺南市政府及所屬機關舊制勞工退休準備金估算應補足金額約 9 億 2,484 萬餘元。

(5)地方教育發展基金舊制勞工退休準備金估算應補足金額約 1 億 4,050 萬餘元。

(6)應撥還中央國民住宅基金 71 年度土地增值稅 6,913 萬餘元。

2. 另截至本年度止向特定用途專戶存款、基金調借款計 169 億 4,162 萬餘元，逐項說明如下列：

(1)向基金專戶調借資金 20 億 8,900 萬元。

(2)向特定用途專戶存款調借資金 3 億 7,978 萬餘元。

(3)納入集中支付之基金及特定用途專戶存款餘額 144 億 7,284 萬餘元(不含地方教育發展基金納入集中支付 45 億 4,179 萬餘元)。

(四)依法令、擔保、保證或契約可能造成未來會計年度支出事項(包括或有負債)

臺南市地方總決算內列因擔保、保證或契約可能造成未來會計年度支出事項(包括或有負債)，計有臺南市政府以保證書及現金擔保臺南市 0206 震災受災民眾繳納假扣押擔保金等 2 項保證債務及臺南市政府環境保護局擔保「臺南市城西垃圾焚化廠委託操作管理服務費」等 2 個契約，擔保、保證或契約金額共計 2 億 5,598 萬餘元。(詳貳、資產負債之查核、五、因擔保、保證或契約可能造成未來會計年度支出明細表)

二、政府投資目錄

本年度臺南市地方總決算所附政府投資目錄列有營業、非營業特種基金及其他投資 3 部分，臺南市政府所編臺南市地方總決算列投資金額共計 154 億 9,409 萬餘元，較上年度投資金額 155 億 9,591 萬餘元，減少 1 億 181 萬餘元。茲分述如次：

(一)營業基金部分

本年度期末臺南市政府直接投資之附屬單位預算，計有 2 個單位，包括臺南市肉品市場股份有限公司及臺南市農產運銷股份有限公司，投資金額合計 9,816 萬元，與上年度期末相同。

(二)非營業特種基金部分

本年度期末臺南市政府經管之非營業特種基金計有 18 個單位，配合臺南市地方總預算附屬單位預算之基金分類，劃分為業權型基金與政事型基金 2 大類。其中政事型基金係 8 個特別收入基金，各基金期末基金餘額以「基金餘額」科目表達，未列入政府投資目錄；餘 10 個業權型基金均屬作業基金，較上年度期末 11 個單位減少 1 個單位，係裁撤國民住宅管理維護基金。臺南市政府所編臺南市地方總決算列作業基金數額總計 110 億 2,907 萬餘元，較上年度期末作業基金數額 111 億 3,189 萬餘元，淨減少 1 億 281 萬餘元，其增減情形如次：

1.地政局主管

臺南市實施平均地權基金：本年度期末基金數額 15 億 4,387 萬餘元，較上年度期末基金數額 15 億 4,561 萬餘元，減少 173 萬餘元，主要係移撥設施而折減基金。

2.文化局主管

臺南市文化建設發展基金：本年度期末基金數額 799 萬餘元，較上年度期末基金數額 811 萬餘元，減少 11 萬餘元，主要係移撥設施而折減基金。

3.觀光旅遊局主管

臺南市觀光發展基金：本年度期末基金數額 2,849 萬餘元，較上年度期末基金數額 1 億 2,947 萬餘元，減少 1 億 97 萬餘元，係配合風景區開發移撥土地而折減基金。

(三)其他投資部分

本年度期末臺南市政府其他投資計有 8 個單位，與上年度相同。臺南市政府所編臺南市地方總決算列投資金額共 43 億 6,685 萬餘元，較上年度投資金額 43 億 6,585 萬餘元，增加 100 萬元，係都市發展局主管之住宅基金，本年度投資增加。

茲將臺南市地方總決算政府投資目錄各投資項目之金額，列表如次：

政 府 投 資 目 錄

中華民國 105 年 12 月 31 日

單位：新臺幣元

投 資 事 業 名 稱	臺 南 市 政 府 資 本		
	105 年 12 月 31 日	104 年 12 月 31 日	增 減 數
合 計	15,494,096,357.67	15,595,914,397.67	-101,818,040.00
一、營業基金部分	98,160,000.00	98,160,000.00	—
農業局主管	98,160,000.00	98,160,000.00	—
臺南市肉品市場股份有限公司	93,160,000.00	93,160,000.00	—
臺南市農產運銷股份有限公司	5,000,000.00	5,000,000.00	—
二、非營業特種基金部分	11,029,079,296.00	11,131,897,336.00	-102,818,040.00
民政局主管	9,361,011,707.00	9,361,011,707.00	—
臺南市殯葬事業管理基金	9,361,011,707.00	9,361,011,707.00	—
地政局主管	1,543,879,570.00	1,545,610,984.00	-1,731,414.00
臺南市實施平均地權基金	1,543,879,570.00	1,545,610,984.00	-1,731,414.00
文化局主管	7,998,951.00	8,111,523.00	-112,572.00
臺南市文化建設發展基金	7,998,951.00	8,111,523.00	-112,572.00
交通局主管	1,000,000.00	1,000,000.00	—
臺南市交通作業基金	1,000,000.00	1,000,000.00	—
觀光旅遊局主管	73,547,792.00	174,521,846.00	-100,974,054.00
臺南市觀光發展基金	28,497,792.00	129,471,846.00	-100,974,054.00
臺南市虎頭埤風景區管理所公共造產基金	45,050,000.00	45,050,000.00	—
經濟發展局主管	1,000,000.00	1,000,000.00	—
臺南市產業園區開發管理基金	1,000,000.00	1,000,000.00	—

政 府 投 資 目 錄(續)

中華民國 105 年 12 月 31 日

單位：新臺幣元

投 資 事 業 名 稱	臺 南 市 政 府 資 本		
	105 年 12 月 31 日	104 年 12 月 31 日	增 減 數
衛生局主管	16,819,092.00	16,819,092.00	—
臺南市醫療基金	16,819,092.00	16,819,092.00	—
警察局主管	23,822,184.00	23,822,184.00	—
臺南市關子嶺警光山莊基金	23,822,184.00	23,822,184.00	—
三、其他投資部分	4,366,857,061.67	4,365,857,061.67	1,000,000.00
市政府主管	383,720.00	383,720.00	—
台灣糖業股份有限公司	383,720.00	383,720.00	—
農業局主管	17,080,000.00	17,080,000.00	—
新營魚市場股份有限公司	1,100,000.00	1,100,000.00	—
麻豆魚市場股份有限公司	490,000.00	490,000.00	—
佳里魚市場股份有限公司	490,000.00	490,000.00	—
南瀛農產國際行銷股份有限公司	15,000,000.00	15,000,000.00	—
經濟發展局主管	3,206,752,000.00	3,206,752,000.00	—
台灣自來水股份有限公司	3,204,752,000.00	3,204,752,000.00	—
財團法人臺南市創新技術服務基金會	2,000,000.00	2,000,000.00	—
都市發展局主管	1,142,641,341.67	1,141,641,341.67	1,000,000.00
住宅基金	1,142,641,341.67	1,141,641,341.67	1,000,000.00

三、財產量值總目錄

本年度臺南市地方總決算財產目錄，計列市有財產總值 1 兆 2,095 億 6,686 萬餘元（其中珍貴財產總值 47 億 5,272 萬餘元），分為公用財產、非公用財產 2 類；公用財產又分為公務用、公共用及事業用財產等 3 部分。該目錄經予書面審核，除有關市有財產業務之重要審核意見，已於本年度臺南市地方總決算審核報告「乙、決算審核結果」各主管機關項下揭露，茲將財產目錄之內容，分述如次：

（一）公用財產

本年度總決算財產目錄列公用財產總值 1 兆 1,856 億 400 萬餘元（其中珍貴財產總值 47 億 5,272 萬餘元），占市有財產總值約 98.02%，較上年度決算列數 1 兆 915 億 6,690 萬餘元，增加 940 億 3,709 萬餘元，約 8.61%。茲按公務用、公共用及事業用財產 3 部分，分述如次：

1. 公務用財產

本年度總決算財產目錄列公務用財產總值 2,716 億 8,772 萬餘元（其中珍貴財產總值 17 億 467 萬餘元），占市有財產總值約 22.46%，較上年度決算列數 2,560 億 339 萬餘元，增加 156 億 8,432 萬餘元，約 6.13%，主要係土地依當期公告現值調整帳面價值。經核尚無不符。

2. 公共用財產

本年度總決算財產目錄列公共用財產總值 9,105 億 9,590 萬餘元（其中珍貴財產總值 30 億 4,804 萬餘元），占市有財產總值約 75.28%，較上年度決算列數 8,322 億 4,313 萬餘元，增加 783 億 5,277 萬

餘元，約 9.41%，主要係土地依當期公告現值調整帳面價值。經核尚無不符。

3. 事業用財產

本年度總決算財產目錄列事業用財產總值 33 億 2,037 萬餘元，占市有財產總值約 0.27%，與上年度決算列數相同。經核尚無不符。

(二)非公用財產

本年度總決算財產目錄列非公用財產總值 239 億 6,286 萬餘元，占市有財產總值約 1.98%，較上年度決算列數 246 億 3,617 萬餘元，減少 6 億 7,330 萬餘元，約 2.73%，主要係部分非公用土地變更為公務用及公共用土地。經核尚無不符。

四、債款目錄(長期部分)

本年度臺南市地方總決算所附債款目錄(長期部分)，經予書面審核，並派員抽查，除有關政府債款業務之重要審核意見，已於本年度臺南市地方總決算審核報告「乙、決算審核結果」、「貳、市政府主管」項下揭露外，茲將長期債務舉借情形摘述如次：

臺南市地方總決算債款目錄-長期部分，係揭露公共債務法第5條所規範之臺南市總預算舉借之1年以上非自償性債務，列報截至本年底止，臺南市債務餘額決算數為554億7,270萬元，約為行政院主計總處106年2月15日公布之前3年度名目國內生產毛額平均數(16兆338億餘元)之0.35%，並未超過財政部依公共債務法第5條第3項規定公告0.7161%之債限。茲將臺南市地方總決算長期債款之用途、借貸及償還情形，編列目錄如次：

債 款 目 錄

中華民國 105 年

借 款 名 稱	承 貸 銀 行	期 限	
		舉 借 日 期	清 償 日 期
總 計			
103 年度各項施政計畫經費	國泰世華商業銀行	103.01.06	105.01.06
103 年度各項施政計畫經費	國泰世華商業銀行	103.01.10	105.01.10
103 年度各項施政計畫經費	臺灣銀行臺南分行	103.01.10	105.01.10
103 年度各項施政計畫經費	國泰世華商業銀行	103.01.15	105.01.15
103 年度各項施政計畫經費	國泰世華商業銀行	103.05.02	105.05.02
103 年度各項施政計畫經費	臺灣銀行臺南分行	103.06.27	105.06.27
103 年度各項施政計畫經費	臺灣中小企業銀行	103.10.03	105.10.03
103 年度各項施政計畫經費	國泰世華商業銀行	103.10.07	105.10.07
103 年度各項施政計畫經費	國泰世華商業銀行	103.10.17	105.10.17
103 年度各項施政計畫經費	國泰世華商業銀行	103.10.30	105.10.30
104 年度各項施政計畫經費	臺灣銀行臺南分行	104.01.08	106.01.08
104 年度各項施政計畫經費	中國信託商業銀行	104.01.09	106.01.09

(長期部分)

12月31日

單位：新臺幣元

本 金			本 年 度 利 息 償 付 總 額	備 註
借 款 額	償 還 額	未 償 還 額		
79,737,500,000	24,264,800,000	55,472,700,000	242,364,360	
3,500,000,000	3,500,000,000	—	359,589	市預算償還
2,104,800,000	2,104,800,000	—	294,672	市預算償還
1,420,000,000	1,420,000,000	—	194,526	市預算償還
2,000,000,000	2,000,000,000	—	544,658	市預算償還
2,100,000,000	2,100,000,000	—	4,928,384	市預算償還
5,492,000,000	5,492,000,000	—	17,870,597	市預算償還
1,500,000,000	1,500,000,000	—	6,720,000	市預算償還
300,000,000	300,000,000	—	1,360,932	市預算償還
1,200,000,000	1,200,000,000	—	5,614,685	市預算償還
4,648,000,000	4,648,000,000	—	21,322,222	市預算償還
2,540,000,000	—	2,540,000,000	14,326,710	
4,579,000,000	—	4,579,000,000	32,064,549	

債 款 目 錄

中華民國 105 年

借 款 名 稱	承 貸 銀 行	期 限	
		舉 借 日 期	清 償 日 期
104 年度各項施政計畫經費	臺灣銀行臺南分行	104.04.22	106.04.22
104 年度各項施政計畫經費	台北富邦商業銀行	104.06.10	106.06.10
104 年度各項施政計畫經費	臺灣銀行臺南分行	104.06.26	106.06.26
104 年度各項施政計畫經費	國泰世華商業銀行	104.07.28	106.07.28
104 年度各項施政計畫經費	臺灣銀行臺南分行	104.08.31	106.08.31
104 年度各項施政計畫經費	臺灣銀行臺南分行	104.11.02	106.11.02
104 年度各項施政計畫經費	臺灣銀行臺南分行	104.12.09	106.12.09
105 年度各項施政計畫經費	臺灣銀行臺南分行	105.01.06	107.01.06
105 年度各項施政計畫經費	臺灣銀行臺南分行	105.01.08	107.01.08
105 年度各項施政計畫經費	台北富邦商業銀行	105.06.27	107.06.27
105 年度各項施政計畫經費	臺灣銀行臺南分行	105.09.23	107.09.23
105 年度各項施政計畫經費	彰化銀行總部分行	105.10.07	107.10.07
105 年度各項施政計畫經費	彰化銀行總部分行	105.10.28	107.10.28

(長期部 分)(續)

12 月 31 日

單位：新臺幣元

本 金			本 年 度 利 息 償 付 總 額	備 註
借 款 額	償 還 額	未 償 還 額		
3,000,000,000	—	3,000,000,000	6,227,397	
5,271,000,000	—	5,271,000,000	16,563,216	
4,082,900,000	—	4,082,900,000	14,285,341	
2,775,000,000	—	2,775,000,000	3,295,811	
2,111,000,000	—	2,111,000,000	8,361,830	
3,520,000,000	—	3,520,000,000	16,841,819	
4,269,000,000	—	4,269,000,000	22,689,489	
4,920,000,000	—	4,920,000,000	26,784,901	
4,104,800,000	—	4,104,800,000	21,713,032	
5,752,000,000	—	5,752,000,000	—	
900,000,000	—	900,000,000	—	
3,000,000,000	—	3,000,000,000	—	
4,648,000,000	—	4,648,000,000	—	

五、因擔保、保證或契約可能造成未來會計年度支出明細表

本年度臺南市地方總決算「因擔保、保證或契約可能造成未來會計年度支出明細表」所列事項，計有 11 項，依其性質歸納為下表 4 大項，詳如下列：

(一)代 0206 震災受災民眾繳納假扣押擔保金所致之保證債務：臺南市政府以現金或保證書代臺南市 0206 震災受災民眾繳納假扣押擔保金，擔保債務人因假扣押之執行而遭受損害賠償金，保證金額計 1,532 萬元。

(二)垃圾焚化廠及資源回收廠委託操作管理服務契約：臺南市政府環境保護局為辦理垃圾焚化廠委託操作管理，保證每年交付承商信鼎技術服務股份有限公司及達和環保服務股份有限公司之垃圾量至少 217,200 公噸及 229,950 公噸，保證金額分別為 1 億 729 萬餘元及 1 億 3,337 萬餘元。

茲將本年度臺南市地方總決算所列因擔保、保證或契約可能造成未來會計年度支出明細列表如次：

單位：新臺幣元

機關名稱	被保機關或公私企業	擔保、保證或契約事項	發生條件	起迄期間	擔保、保證或契約金額	實際支出金額
合計					255,987,800	—
臺南市政府	0206 震災受災民眾 164 人	臺南市政府以保證書代臺南市 0206 震災受災民眾繳納假扣押擔保金所致之保證債務	債務人因該假扣押之執行而遭受損害及債務人對債權人等人提損害賠償訴訟勝訴確定		10,800,000	—
臺南市政府	永康區維冠金龍大樓受災民眾 79 人	臺南市政府以現金代臺南市 0206 震災受災民眾繳納假扣押擔保金所致之保證債務	債務人因該假扣押之執行而遭受損害及債務人對債權人等人提損害賠償訴訟勝訴確定		4,520,000	—
臺南市政府 環境保護局	信鼎技術服務股份有限公司	臺南市城西垃圾焚化廠委託操作管理服務	交付廢棄物低於年保證量 217,200 公噸	95 年 5 月 1 日至 109 年 4 月 30 日止	107,296,800	—
臺南市政府 環境保護局	達和環保服務股份有限公司	臺南市永康垃圾資源回收(焚化)廠委託營運管理服務	交付廢棄物低於年保證量 229,950 公噸	97 年 3 月 1 日至 117 年 2 月 29 日止	133,371,000	—

參、政府捐助財團法人效益評估表之審核

政府捐助財團法人依預算法第 41 條規定，每年應由各該主管機關就以前年度投資或捐助之效益評估，併入決算辦理。各直轄市及縣(市)政府編製 105 年度地方總決算應行注意事項亦規定，各主管機關須於主管決算編製「對各部門捐助財團法人之效益評估表」。截至本年度止，各主管決算編製之「對各部門捐助財團法人之效益評估表」所列政府捐助之財團法人計有 3 個，期末基金總額計 2 億 2,613 萬餘元，其中「累計政府捐助基金金額」占「期末基金總額」約 84.26%。茲將本處審核情形分述如次：

一、營運概況

(一)教育局主管政府捐助財團法人計有台南市體育發展基金會 1 個，基金總額 2,019 萬餘元，其中接受政府捐助金額 1,454 萬餘元，占 72.04%，經主管機關評估結果，僅說明因定期存款利率走低，孳息減少及企業團體無意願捐助體育發展，並未營運，惟未說明是否達成捐助目的，相關內容請詳「二、重要審核意見」；本年度營運結果賸餘 9 萬餘元，係利息收入，並無接受政府委辦及捐助經費。

(二)文化局主管政府捐助財團法人計有台南市文化基金會 1 個，基金總額 2 億 94 萬餘元，其中接受政府捐助金額 1 億 7,400 萬元，占 86.59%，經主管機關評估結果，尚能符合捐助目的；本年度營運結果賸餘 322 萬餘元，並接受政府捐助經費 50 萬元，占年度收入比率 2.25%。

(三)經濟發展局主管政府捐助財團法人計有台南市創新技術服務基金會 1 個，基金總額 500 萬元，其中接受政府捐助金額 200 萬元，占 40%，經主管機關評估結果，尚能符合捐助目的；本年度營運結果短絀 105 萬餘元，並接受政府委辦經費 773 萬餘元，占年度收入比率 100%。

二、重要審核意見

財團法人台南市體育發展基金會除利息收入及繳納房屋稅及地價稅支出外，尚無實際運作，允宜注意檢討改善。

依據行政院 101 年 2 月 2 日院授主孝字第 1010001616 號函訂定政府捐助之財團法人財務監督要點第 9 點規定：「主管機關應確實評估政府對財團法人之捐助效益，列入決算辦理，以作為以後年度編列相關預算之參據。」第 10 點規定：「主管機關應督促財團法人確實依財團法人依法決算須送立法院或監察院之決算編製注意事項規定編製決算，決算內容應依其業務性質妥作說明並詳實

表達。」原臺南市政府於 89 年成立財團法人台南市體育發展基金會，該基金會以發展臺南市體育運動為宗旨，90 至 98 年度工作事項包含補助市立學校、體育團體辦理活動、比賽及依「財團法人臺南市體育發展基金會獎助金辦法」獎勵優秀體育選手等業務，惟該基金會自縣市合併後僅有利息收入及繳納房屋稅及地價稅支出，尚無實際運作，經函請評估是否符合捐助目的及檢討該基金會存續之必要。據復：於 106 年 3 月 24 日召開「台南市體育發展基金會後續辦理方式研商會議」決議該基金會繼續運作，並規劃召開董監事會議，編列 107 年度基金會預算，共同商討推展目標，並配合臺南市體育處業務，如辦理選手培訓計畫、發放獎勵金及補助營養費等，財源部分將規劃請董監事分配勸募額度或市府編列預算，以供基金會運作。

茲將前揭財團法人基金規模、政府捐助基金金額、政府捐助基金以外金額占年度收入比率及餘絀等資料，列表如次：

政府捐助財團法人明細表

中華民國 105 年度

單位：新臺幣元、%

財團法人 名稱	基金規模		創立時 政府捐助基金		累計政 府捐助基 金		本年度營運概況					
	創 立 基 金 總 額	期 末 基 金 總 額	金 額	占創立 基金總 額比率	金 額	占期末 基金總 額比率	政府捐助基金以外金額				餘 絀	
							捐 助 金 額	委 辦 金 額	合 計	占年度 收入 比 率		
總計	38,446,432	226,133,173	16,546,032	43.04	190,546,032	84.26	500,000	7,736,551	8,236,551	27.45	2,269,191	
教育局主管	20,191,173	20,191,173	14,546,032	72.04	14,546,032	72.04	—	—	—	—	98,692	
財團法人台南市體育發展基金會	20,191,173	20,191,173	14,546,032	72.04	14,546,032	72.04	—	—	—	—	98,692	
文化局主管	13,255,259	200,942,000	—	—	174,000,000	86.59	500,000	—	500,000	2.25	3,226,531	
財團法人台南市文化基金會	13,255,259	200,942,000	—	—	174,000,000	86.59	500,000	—	500,000	2.25	3,226,531	
經濟發展局主管	5,000,000	5,000,000	2,000,000	40.00	2,000,000	40.00	—	7,736,551	7,736,551	100.00	- 1,056,032	
財團法人台南市創新技術服務基金會	5,000,000	5,000,000	2,000,000	40.00	2,000,000	40.00	—	7,736,551	7,736,551	100.00	- 1,056,032	

註：1. 本表係依各主管決算編製之「對各部門捐助財團法人之效益評估表」編製。

2. 表列基金規模及政府捐助基金金額欄，係依行政院 99 年 3 月 2 日院授主孝一字第 0990001090 號函示填列。

3. 表列教育局主管之財團法人台南市體育發展基金會之財務報表資料尚未經董事會決議通過。

肆、重大公共建設計畫及採購執行情形之查核

政府推動公共建設為國家競爭力之重要指標，公共工程興建可厚實國家基礎建設，促進國內需求，增加就業機會，與經濟發展密不可分。臺南市政府本年度積極推動永康砲校遷建暨創意設計園區開發區段徵收工程、美術館興建工程、臺南市立圖書館總館新建工程及亞太國際棒球訓練中心興建工程等各項重大公共建設計畫，已展現正面成果。鑑於政府以採購或民間參與方式推動公共建設，其執行成效與是否符合相關法令規定，攸關民眾生活品質及政府施政效能，爰本處於本年度針對公共建設加強查核，茲將查核情形說明如次：

一、臺南市政府所屬各機關重大公共建設計畫執行情形之查核

(一)臺南市政府所屬各機關重大公共建設計畫執行情形

本年度臺南市政府所屬各機關重大公共建設計畫，由本處列管者計有 45 項，分屬都市發展局、環境保護局、交通局、消防局、教育局、文化局、地政局、警察局、水利局及工務局等 10 個主管局辦理，年度可支用預算數 85 億 3,581 萬餘元，截至 105 年 12 月底，執行數 35 億 8,734 萬餘元，執行率 42.03%，經依主管機關別，統計詳如表 1；預算執行率未達 80% 之計畫共計 39 項，約 86.67%，其計畫明細彙整詳表 2，本處已函請各計畫主管機關積極趕辦或派員就地查核，促請研謀因應改善措施，當廣續注意其執行情形，並督促檢討究責，俾達成計畫執行目標。

表 1 臺南市政府所屬各機關重大公共建設計畫各主管機關預算執行統計表

單位：項、新臺幣千元、%					
序號	主管機關	列管計畫	年度可支用預算數	執行數	執行率
合計		45	8,535,811	3,587,349	42.03
1	都市發展局	1	30,000	—	—
2	環境保護局	1	197,254	5,091	2.58
3	交通局	2	134,406	7,689	5.72
4	消防局	2	187,723	33,482	17.84
5	教育局	6	1,430,732	281,882	19.70
6	文化局	6	1,352,414	356,242	26.34
7	地政局	9	1,838,258	704,106	38.30
8	警察局	2	304,692	183,041	60.07
9	水利局	11	1,574,149	1,005,925	63.90
10	工務局	5	1,486,179	1,009,886	67.95

資料來源：整理自臺南市政府各主管機關提供資料。

表 2 臺南市政府所屬各機關重大公共建設計畫年度預算執行率未達 80%明細表

單位：新臺幣千元、%

序號	主管機關	計畫名稱	年度可支用預算數	年度預算執行數	年度預算執行率	落後原因	本處查核意見
1	工務局	東區平實營區地下停車場闢建工程	80,000	—	—	因工程規劃設計延宕、多次流標，致執行進度落後。	業就計畫落後情形函請研謀因應措施，並促請積極改進。
2	交通局	大臺南智慧交通中心新建工程	77,244	—	—	因基地變更，重擬規劃設計監造採購招標文件，致執行進度落後。	業就計畫落後情形函請研謀因應措施，並促請積極改進。
3	文化局	育樂堂整建工程	30,891	—	—	因工程多次流標，尚未完成發包，致執行進度落後。	業就計畫落後情形函請研謀因應措施，並促請積極改進。
4	都市發展局	中正路及海安路地區相關景觀改造工程	30,000	—	—	因設計預算書圖依各單位及民眾意見多次修改，致執行進度落後。	業就計畫落後情形函請研謀因應措施，並促請積極改進。
5	地政局	永康區新設鹽行國中暨附近地區區段徵收工程	6,112	—	—	因待區段徵收計畫報內政部核定後，才可辦理公共設施工程，致執行進度落後。	業就計畫落後情形函請研謀因應措施，並促請積極改進。
6	地政局	新營長勝營區市地重劃工程	2,552	—	—	因區域內榕樹隧道保育，經協調會決議：調整細部計畫，致執行進度落後。	業就計畫落後情形函請研謀因應措施，並促請積極改進。
7	消防局	市定古蹟原台南合同廳舍修復工程	50,487	11	0.02	因原監造單位延宕辦理變更設計致終止服務契約重新發包，致執行進度落後。	業就計畫落後情形函請研謀因應措施，並促請積極改進。
8	文化局	菜寮化石文化園區改建工程	15,000	150	1.00	因工程 105 年 12 月完成發包，尚未開工無估驗，致執行進度落後。	業就計畫落後情形函請研謀因應措施，並促請積極改進。
9	教育局	興建國民運動中心計畫	382,723	4,104	1.07	因工程 105 年 12 月完成發包，尚未開工無估驗，致執行進度落後。	業就計畫落後情形函請研謀因應措施，並促請積極改進。
10	環境保護局	臺南市城西四期掩埋場新建工程	197,254	5,091	2.58	因遭環保團體抗爭仍無法施作等，致執行進度落後。	業就計畫落後情形函請研謀因應措施，並促請積極改進。
11	地政局	永康物流及轉運專區重劃區	64,418	1,703	2.64	因工程尚未辦理發包，致執行進度落後。	業就計畫落後情形函請研謀因應措施，並促請積極改進。
12	教育局	亞太國際棒球訓練中心興建工程	409,926	20,908	5.10	因工程流標，尚未發包作業，致執行進度落後。	業就計畫落後情形函請研謀因應措施，並促請積極改進。
13	交通局	臺南市公共自行車租賃系統建置案	57,162	7,689	13.45	因編列預算經費作業延宕，致執行進度落後。	業就計畫落後情形函請研謀因應措施，並促請積極改進。

表 2 臺南市政府所屬各機關重大公共建設計畫年度預算執行率未達 80%明細表(續)

單位：新臺幣千元、%

序 號	主 管 機 關	計 畫 名 稱	年度可支用 預算數	年度預算 執行數	年度預算 執行率	落 後 原 因	本 處 查 核 意 見
14	水利局	用戶接管及污水管線汰舊改善檢視工程	54,033	7,363	13.63	因考量現地狀況，辦理管線遷移停工，致執行進度落後。	業就計畫落後情形函請研謀因應措施，並促請積極改進。
15	文化局	台江文化中心興建工程	430,000	75,327	17.52	因受颱風影響工程停工，尚未達付款標準，致執行進度落後。	業就計畫落後情形函請研謀因應措施，並促請積極改進。
16	地政局	105 年度早期農地重劃區農水路更新改善計畫	137,126	26,364	19.23	因補助經費核定較晚，致執行進度落後。	業就計畫落後情形函請研謀因應措施，並促請積極改進。
17	工務局	陸軍飛彈砲兵訓練指揮部關廟校區二條聯外道路工程	319,533	77,070	24.12	因用地徵收程序延宕，工程發包時程較晚，致執行進度落後。	業就計畫落後情形函請研謀因應措施，並促請積極改進。
18	地政局	中國城暨運河星鑽地區案	158,385	38,324	24.20	因部分工程廠商尚未申請估驗，致執行進度落後。	業就計畫落後情形函請研謀因應措施，並促請積極改進。
19	教育局	國民中小學老舊校舍整建計畫	469,363	113,901	24.27	因部分工程招標不順，或使用執照尚在審核，或施工界面協調中等，致執行進度落後。	業就計畫落後情形函請研謀因應措施，並促請積極改進。
20	消防局	救護大隊分隊辦公廳舍車庫新建工程	137,236	33,471	24.39	因部分工程採購多次流標，或開工後發現文化遺址等，致執行進度落後。	業就計畫落後情形函請研謀因應措施，並促請積極改進。
21	水利局	臺南市東區平實營區市地重劃區區外排水改善工程	92,309	23,023	24.94	因推進路線與自來水管線相抵觸，致執行進度落後。	業就計畫落後情形函請研謀因應措施，並促請積極改進。
22	文化局	台南市立圖書館總館新建工程	72,568	19,443	26.79	因專案管理為跨年度計畫，需俟工程發包後始付款，致執行進度落後。	業就計畫落後情形函請研謀因應措施，並促請積極改進。
23	文化局	文化資產保存維護計畫	255,744	81,836	32.00	因參採民眾意見辦理變更設計，致執行進度落後。	業就計畫落後情形函請研謀因應措施，並促請積極改進。
24	文化局	美術館興建工程	548,210	179,485	32.74	因統包工程鋼構產製延遲，致執行進度落後。	業就計畫落後情形函請研謀因應措施，並促請積極改進。
25	地政局	永康砲校遷建暨創意設計園區開發區段徵收工程	45,862	16,440	35.85	因俟相關計畫確定後再評估，暫緩執行，故尚無法支付服務費用，致執行進度落後。	業就計畫落後情形函請研謀因應措施，並促請積極改進。

表 2 臺南市政府所屬各機關重大公共建設計畫年度預算執行率未達 80%明細表(續)

單位：新臺幣千元、%

序號	主管機關	計畫名稱	年度可支用預算數	年度預算執行數	年度預算執行率	落後原因	本處查核意見
26	地政局	臺南市第三期新營區客運轉運中心市地重劃工程	278,537	106,488	38.23	因施工障礙造成進度落後，廠商暫緩估驗計價，致執行進度落後。	業就計畫落後情形函請研謀因應措施，並促請積極改進。
27	水利局	污水廠截流站老舊設備更新	34,884	14,361	41.17	因統包工程審查期程冗長，遲於 105 年 12 月 14 日檢送細部設計圖說，致執行進度落後。	業就計畫落後情形函請研謀因應措施，並促請積極改進。
28	地政局	臺南市第二期平實營區市地重劃計畫	667,203	285,448	42.78	因推進路線與自來水管線相抵觸，致執行進度落後。	業就計畫落後情形函請研謀因應措施，並促請積極改進。
29	水利局	永康區六甲頂地區等市區排水改善工程	55,474	25,003	45.07	因分 2 期工程發包，第 2 期工程招標延宕，致執行進度落後。	業就計畫落後情形函請研謀因應措施，並促請積極改進。
30	地政局	南台南站副都心區段徵收公共工程	478,060	229,337	47.97	因結算驗收資料與現地不符，尚未完成驗收作業，致執行進度落後。	業就計畫落後情形函請研謀因應措施，並促請積極改進。
31	警察局	警用辦公廳舍興建工程	244,692	123,041	50.28	因部分工程之得標廠商財務周轉不靈終止契約或已完工尚未取得使用執照，致執行進度落後。	業就計畫落後情形函請研謀因應措施，並促請積極改進。
32	水利局	臺南市九份子抽水站新建工程	171,733	87,903	51.19	因工程變更施作項目，停工辦理變更設計，致執行進度落後。	業就計畫落後情形函請研謀因應措施，並促請積極改進。
33	工務局	路平專案計畫	268,274	141,076	52.59	因部分工程配合自來水管線汰換工程或管遷作業，致執行進度落後。	業就計畫落後情形函請研謀因應措施，並促請積極改進。
34	工務局	橋梁改建工程	61,527	34,894	56.71	因汛期施工不易工進緩慢，致執行進度落後。	業就計畫落後情形函請研謀因應措施，並促請積極改進。
35	水利局	截流改善工程	69,455	41,551	59.83	因廢棄物問題停工中，未達契約估驗付款條件，致執行進度落後。	業就計畫落後情形函請研謀因應措施，並促請積極改進。
36	水利局	流域綜合治理計畫	382,809	239,203	62.49	因部分工程施工便道協調影響工進，致執行進度落後。	業就計畫落後情形函請研謀因應措施，並促請積極改進。
37	教育局	改善國民運動環境計畫	44,681	29,990	67.12	因颱風豪雨影響工程進度，致執行進度落後。	業就計畫落後情形函請研謀因應措施，並促請積極改進。
38	水利局	水岸自行車道路維護串連改善工程	71,821	49,055	68.30	因變更設計程序尚未完成，尚未支付工程尾款，致執行進度落後。	業就計畫落後情形函請研謀因應措施，並促請積極改進。
39	水利局	水質淨化廠工程	85,713	59,419	69.32	因執行 3 年功能成效評估，依契約按月支付廠商，致執行進度落後。	業就計畫落後情形函請研謀因應措施，並促請積極改進。

資料來源：整理自臺南市政府各主管機關提供資料。

(二)審計機關查核情形

臺南市政府所屬各機關重大公共建設計畫執行情形，茲就查核缺失及相關機關函復內容，摘述如次：

1.積極維護市定古蹟加強活化效益，辦理原台南合同廳舍修復工程，惟執行情形未盡周妥，亟待檢討改進。

原台南合同廳舍於 27 年興建完成，經原臺南市政府 87 年核定為市定古蹟，因年代久遠，建築物外牆、構件、管線均已老舊，文化局前於 102 年 8 月 21 日報請文化部文化資產局納入「103 年度 B 類有形文化資產(古蹟歷史建築)『文化資產保存維護計畫』」項下，核定修復計畫經費 5,110 萬元辦理「市定古蹟原台南合同廳舍修復工程」，決標金額 4,512 萬元，104 年 2 月 14 日開工，工期 500 日曆天。經查執行情形，核有：1. 監造單位延宕辦理變更設計，肇致終止委託服務契約，造成工程停工逾 10 個月，執行進度嚴重落後；2. 原設計預算書圖漏列項目且與現況不符，致須辦理變更設計，迄未檢討設計監造單位責任；3. 合同廳舍古蹟建築未投保地震險；4. 拆除有價廢料未估價列入標單，以明確權利等情事，經函請檢討改善。據復：1. 原監造單位遲未完成變更設計，已於 105 年 5 月終止契約並重新招標，追趕落後進度辦理變更設計；2. 已委託律師進行訴訟，俾確保權益；3. 預計 107 年 6 月完工後，再辦理地震保險；4. 已請監造單位於變更設計列明。

2.積極改善校園設施提供師生優質教學環境，興建大橋國中第四期校舍工程，惟施工進度延宕，亟待加強辦理。

臺南市立大橋國民中學為解決校內無大型室內活動場所影響教學活動，以提供師生優質教學環境，申請臺南市政府編列經費興建多功能活動中心，103 及 104 年度於地方教育發展基金計編列 7,800 萬元辦理「大橋國中第四期校舍工程」(即活動中心)，於 104 年 9 月 1 日決標，金額 7,070 萬元，工期 300 日曆天，同年 9 月 30 日開工，預計於 105 年 7 月 26 日完工，總樓地板面積 4,127.39 平方公尺，可容納 2,000 人活動。經查執行情形，核有：1. 施工進度落後，亟待研謀改善；2. 已逾建造執照完工期限，尚未申請展延；3. 估驗數量與施工日誌不一致；4. 品質計畫書於開工後近 2 個月始核定，審查時程冗長等情事，經函請檢討改善。據復：1. 每半個月召開 1 次工程管控會議，檢討工程進度相關事宜；2. 建造執照之竣工期限已展延至 106 年 8 月 29 日；3. 爾後注意估驗計價之數量；4. 品質計畫書一再修改，致審查時程冗長，爾後注意列管。

二、臺南市政府所屬各機關採購作業執行情形之查核

(一)臺南市政府所屬各機關採購作業執行情形

本年度臺南市政府所屬各機關辦理之採購案件計 6,458 件，決標總金額計 170 億 7,235 萬餘元，

其中採購件數部分，工程採購計 2,993 件(占 46.35%)、財物採購計 1,175 件(占 18.19%)、勞務採購計 2,290 件(占 35.46%)，詳如圖 1；決標金額部分，工程採購計 109 億 1,223 萬餘元(占 63.92%)、財物採購計 15 億 9,601 萬餘元(占 9.35%)、勞務採購計 45 億 6,410 萬餘元(占 26.73%)，詳如圖 2。

圖 1 105 年度各類採購件數統計圖

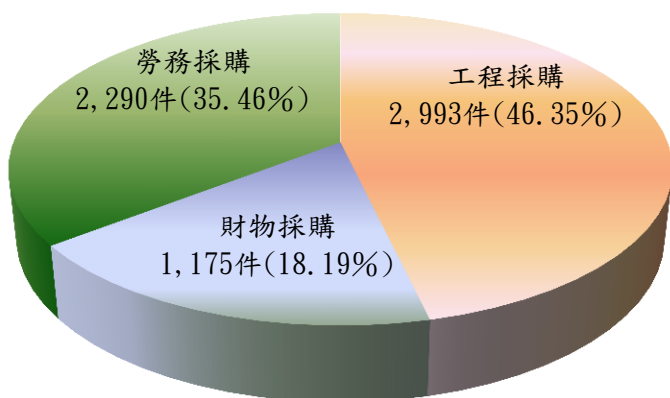

資料來源：整理自審計部政府採購資訊查詢系統。

圖 2 105 年度各類採購金額統計圖

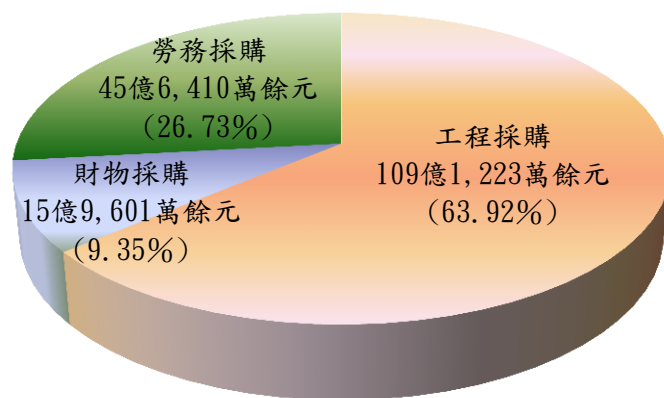

資料來源：整理自審計部政府採購資訊查詢系統。

(二)審計機關查核情形

本處查核臺南市政府所屬各機關採購作業執行情形發現缺失及相關單位函復改善情形，歸納摘述如次：

1. 辦理採購之公開透明度有漸降低趨勢，為提升政府施政之透明度，允宜針對未經公開評選限制性招標方式採購案件加強審核及採購稽核，以增進政府採購公平、公開及透明化。

本處依據審計部政府採購資訊查詢系統(決標資訊介接行政院公共工程委員會系統)，以橫向比較查詢直轄市六都 104 及 105 年度以未經公開評選限制性招標方式辦理採購決標情形，發現：在決標件數部分，六都均呈現上升趨勢，惟臺南市 105 年度較 104 年度增加 172 件，件數增加比率 19.2% 為最鉅；在決標金額部分，

表 3 六都未經公開評選限制性招標件數及金額

單位：件、新臺幣千元、%

直轄市類別	104 年度		105 年度		件數比較 C-A	件數增加比率 (C-A)/A	增加件數排序	金額增加比率 (D-B)/B	增加金額排序
	件數 A	金額 B	件數 C	金額 D					
臺北市	2,230	7,295,395	2,449	11,375,597	219	9.82	3	55.93	2
新北市	1,548	4,807,005	1,583	4,840,069	35	2.26	6	0.69	5
桃園市	749	1,864,466	806	1,411,123	57	7.61	4	-24.31	6
臺中市	619	2,067,137	708	2,731,633	89	14.38	2	32.15	4
臺南市	896	1,341,072	1,068	2,112,895	172	19.20	1	57.55	1
高雄市	1,166	1,670,337	1,193	2,382,421	27	2.32	5	42.63	3

資料來源：整理自審計部政府採購資訊查詢系統。

除桃園市呈減少趨勢外，其餘五都均為增加，惟臺南市增加金額百分比 57.55% 為最鉅，詳如表 3；

另查臺南市自 100 年度起至 105 年度止，未經公開評選限制性招標採購件數從 587 件增加至 1,068 件，占總採購件數之比率亦從 10.46% 增加至 16.54%，詳如圖 3 及 4，顯示辦理採購之公開透明度逐漸降低趨勢，影響政府採購公平及公開原則，經函請臺南市政府查明妥處。據復：業於 106 年 3 月 17 日以府秘採字第 1060289378 號函所屬各機關學校辦理該類型之採購時，應嚴加審核，不可有行政院公共工程委員會 99 年 6 月 23 日工程企字第 09900250030 號函頒之「政府採購法第 22 條第 1 項各款執行錯誤態樣」，並確實依政府採購法施行細則第 22、23 及 23 條之 1 規定，由需求、使用或承辦採購單位，就個案敘明符合政府採購法第 22 條第 1 項各款之情形及要件，簽報機關首長或其授權人員核准。其得以比價方式辦理者，優先以比價方式辦理；如有依中央機關未達公告金額採購招標辦法第 2 條第 1 項第 2 款規定辦理者，該府採購稽核小組將依前揭招標辦法第 2 條第 2 項規定，列入加強稽核案件。

圖 3 臺南市未經公開評選限制性招標件數

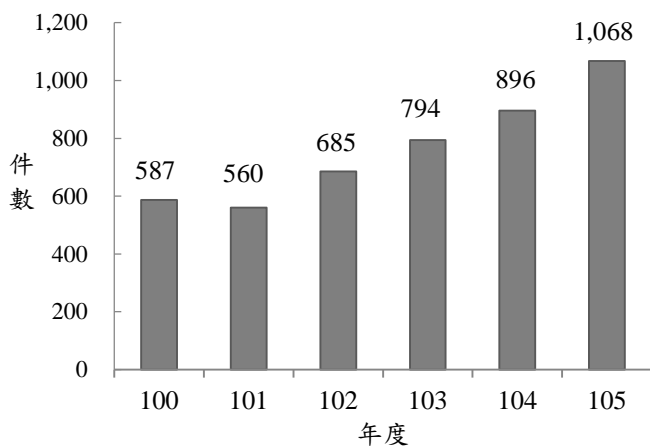

資料來源：整理自審計部政府採購資訊查詢系統。

圖 4 臺南市未經公開評選限制性招標件數比率

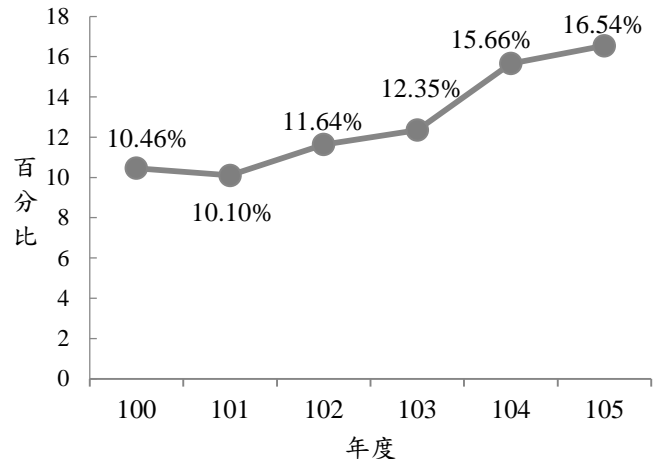

資料來源：整理自審計部政府採購資訊查詢系統。

2. 臺南市政府所屬機關辦理政府採購涉及刑事案件，未依政府採購法規定不發還及追繳押標金或刊登政府採購公報情形者，允宜儘速辦理，避免罹於執行時效。

本處運用司法院法學資料檢索系統，查詢 104 年 1 月至 105 年 9 月間經臺灣臺南地方法院判決確定之刑事案件，涉及臺南市政府所屬機關計有 104 年度訴字第 326 號裁判書及 104 年度審易字第 1013 號裁判書等 2 件；另再以行政院公共工程委員會建置政府電子採購網「拒絕往來廠商」系統查詢發現，該涉案廠商尚未被刊登於拒絕往來廠商名單內，且未依政府採購法第 31 條第 2 項之規定，予以追繳押標金之情事，經分別函請相關機關學校查明妥處。據復：已依涉案廠商之違法(約)行為將其刊登政府採購公報，列為拒絕往來廠商，停權 3 年；另已依政府採購法第 31 條第 2 項之規定，向涉案廠商追繳押標金計 40 萬餘元。

三、代辦營造業登記管理業務執行情形之查核

(一)臺南市政府代辦營造業登記管理業務情形

營造業俗稱火車頭工業，係帶動都市公共建設增進人民福祉之主要行業，臺南市政府接受內政部委託辦理營造業管理情形，包括營造業之許可、登記或獎懲、專任工程人員與工地主任懲戒事項等；截至105年12月底止，於臺南市辦理許可、登記之綜合營造業、專業營造業及土木包工業家數分別為722、25及867家，合計1,614家。

(二)審計機關查核情形

臺南市政府受託辦理營造業管理情形，經與「全國建築管理資訊系統」之營造業負責人、專任工程人員等資訊比對結果，茲就查核缺失及相關機關函復內容，摘述如次：

1. 部分營造業之負責人或專任工程人員涉有擔任其他營造業工地主任之嫌，亟待研謀改善。

依營造業法第28條規定：「營造業負責人不得為其他營造業之負責人、專任工程人員或工地主任。」及第34條第1、2項規定：「營造業之專任工程人員，應為繼續性之從業人員，不得為定期契約勞工，並不得兼任其他業務或職務。但經中央主管機關認可之……不在此限。」、「營造業負責人知其專任工程人員有違反前項規定之情事者，應通知其專任工程人員限期就兼任工作、業務辦理辭任；屆期未辭任者，應予解任。」經查設籍於臺南市之營造業，其中部分營造業負責人，涉有擔任其他營造業工地主任之情事；部分營造業之專任工程人員，分別擔任其他營造業承攬標案之工地主任，或擔任其他工程顧問公司之技師，或於其他事業單位投保全民健康保險或所得稅扣繳等，涉有違法兼任其他業務或職務之情事，均核與上揭規定不合，經函請檢討改進。據復：營造業負責人擔任其他營造業工地主任須查明案件共20件，預計於106年度人員補足後分期逐步辦理追蹤完畢；另營造業專任工程人員兼任其他業務或職務須查明案件共158件，預計於106年待人員補足後，分期逐步辦理追蹤完畢，依營造業法處分。

2. 部分營造業違法之處分案件自受理後已逾1至2年，仍未移請審議委員會審議。

依行政罰法第27條第1項規定：「行政罰之裁處權，因三年期間之經過而消滅。」及各級營造業審議委員會設置要點第2點規定：「本會職掌如下：(一)關於營造業撤銷或廢止登記事項之審議。(二)關於營造業獎懲事項之審議。(三)關於專任工程人員及工地主任處分案件之審議。」經查臺南市政府103至105年8月底止，各該年度受理營造業違法件數分別為1、12及7件，合計20件，其中僅於104年度經臺南市營造業審議委員會完成審議計5件，餘15件僅函請營造業、專任工程人員或工地主任提出答辯書，後續並未再有任何處理措施，致103及104年間所受理之逾期複查換證、擅自偷工

減料、逾期聘請專任工程人員、逾期辦理增資登記、承攬總額逾限、土木包工業越區營業、容許他人借用名義投標、未將相關承作資料送請註記等8件異常情事，至本處105年10月31日查核日止已分別逾1年5個月至2年2個月，未予列管追蹤移請審議委員會審議，恐有逾行政罰法裁處時效之虞，經函請注意檢討改進。據復：營造業涉有違法案件共15件，預計於106年度內移請審議完畢，並留意不超過行政罰之裁處權期限，另將編派人員辦理營造業審議業務，俾利業務追蹤。

3. 部分營造業未依規定申報淨值及承攬總額，未依規定裁處或改善。

依營造業法第23條第1項規定：「營造業承攬工程，應依其承攬造價限額及工程規模範圍辦理；其一定期間承攬總額，不得超過淨值20倍。」及營造業承攬工程造价限額工程規模範圍申報淨值及一定期間承攬總額認定辦法第7條第1項規定：「營造業應於每年6月1日至7月31日間檢附承攬工程手冊及前一年或最近一年營利事業所得申報書或經會計師簽證資產負債表，向登記所在地直轄市、縣(市)主管機關申報淨值及承攬總額。」經查臺南市政府103至105年8月底止，各該年度應申報家數分別為1,604、1,668及1,463家，合計4,735家，實際申報家數分別僅478(占29.80%)、362(占21.70%)及414(占28.30%)等，合計1,254家(占26.48%)，其承攬總額雖無逾限情形，惟未申報家數比率高達71%至78%間，卻未見有後續裁處或要求改善，對營造業管理未為周妥，經函請注意檢討改進。據復：已依法制程序訂定「臺南市政府營造業抽查作業要點(草案)」並公告後，將未按時申報之營造業納為優先抽查對象，以提高申報家數及管控超額承攬情事。

四、臺南市政府水資源回收中心營運及管理執行情形之查核

(一)臺南市政府水資源回收中心營運及管理業務辦理情形

臺南市政府配合內政部營建署(下稱營建署)推動污水下水道建設計畫，預計於79至121年間花費460億餘元建設臺南市安平、虎尾寮(於第五期建設計畫納入)、官田、柳營、仁德、永康及鹽水等7個污水下水道系統，其中鹽水污水下水道系統以促進民間參與方式辦理，包含污水處理廠之興建、營運、處理及操作維護，以及公共污水下水道管網及用戶接管等興建工程，截至105年12月底，該系統之水資源回收中心已完工，刻正建置公共管線；仁德及永康等2系統尚未完成用戶接管，其餘4個系統之水資源回收中心均由水利局委託操作營運管理，詳如表4。

(二)審計機關查核情形

臺南市政府辦理虎尾寮、官田及柳營水資源回收中心營運管理執行情形，茲就查核缺失及相關機關函復內容，摘述如次：

表4 臺南市政府自辦水資源回收中心委託營運操作管理契約一覽表

廠 別	契 約 名 稱	代 操 作 廠 商	決 標 金 額 (元)	營 運 期 限	契 約 起 迄 日 期
安 平	臺南市安平水資源回收中心 委託代操作管理	惠民實業股份有限公司	187,960,000	3年	103年5月6日~106年5月5日
虎尾寮 官 田	臺南市虎尾寮暨官田水資源 回收中心委託代操作管理	普春環保工程股份有限 公司	57,800,000	3年	103年5月6日~106年5月5日 103年6月14日~106年6月13日
柳 營	105年度柳營水資源回收中心 短期委託操作管理	定洋實業股份有限公司	2,632,515	4月	105年9月1日~105年12月31日
	臺南市柳營水資源回收中心 委託操作管理	惠民實業股份有限公司	38,515,931	2年10月	106年3月1日~108年12月31日

資料來源：彙整自臺南市政府水利局提供委託代操作管理契約。

1. 官田區污水下水道系統用戶接管戶數遠落後計畫目標數，亟待研謀改善。

依據營建署分別於92年9月、98年5月及102年7月核定之「臺南縣官田鄉(官田及隆田地區)污水下水道系統」第1期實施計畫、第1期修正實施計畫及第2期實施計畫，官田污水下水道系統之目標人口為15,000人，計畫污水量為5,000CMD，預計接管戶數為5,357戶；其中第2期實施計畫預計自102至107年度，於104年起各年度分別增加用戶接管700戶、479戶、500戶及357戶，合計增加接管2,036戶，總工程費預計6億2,798萬元。經查該系統於第1期(92~101年度)已完成用戶接管1,748戶，惟截至105年11月底止，官田系統實際接管戶數為1,791戶，僅較第1期執行成果增加43戶，且與第2期實施計畫至105年度目標增加1,179戶尚短少1,136戶，執行成效不彰，經函請檢討改善。據復：將依據區域特性，於基本設計階段將管線及用戶接管合併設計發包，以縮短行政程序及作業期程，預計於107年底可如期完成。

2. 部分水資源回收中心實際污水處理量與設計量差距過大，未檢討因應改善。

經查官田及柳營等2座水資源回收中心之設計處理量分別為2,500CMD及6,000CMD，實際平均處理量分別僅1,685CMD及2,404CMD，為設計處理量之67.40%及40.07%，顯示設施使用效能低落；另查官田水資源回收中心104年度實際最高污水處理量為5,990CMD，最低污水處理量為510CMD，上下起伏甚劇，據析主要因颱風及暴雨期間外來水量進入污水系統爆增所致，顯示污水與雨水管線有未分流、或主(支)幹管有破損滲漏情事，經函請檢討改善。據復：將要求施工廠商及監造單位審慎檢視用戶雨水與污水混流管線，避免納入污水系統，並業經營建署同意增加收集鄰近地區之污水，以充分利用該水資源回收中心餘裕處理量。

3. 委託代操作契約規定專業人員人數及資格核與相關規定不合。

依據廢(污)水處理專責單位或人員設置及管理辦法第4條規定：「事業或污水下水道系統依前條第一項附表一規定應設置廢(污)水處理專責單位者，其員額至少應有廢(污)水處理專責人員三人，包括二名以上甲級廢(污)水處理專責人員，並由其中一名甲級廢(污)水處理專責人員擔任專責單位之主管。」經查市府自辦之水資源回收中心均應設置廢(污)水處理專責單位，且均需取得廢(污)水排放許可證或許可文件，惟查「臺南市虎尾寮暨官田水資源回收中心委託代操作管理」及「105年度柳營水資源回收中心短期委託操作管理」勞務契約所附工作說明書均分別規定污水處理專責人員資格，其中虎尾寮水資源回收中心須設有廠長1人，資格具有甲級廢(污)水處理證照，另操作維護組長1人，未有資格限制；官田水資源回收中心須設有廠長1人，資格未限制；柳營水資源回收中心須設有廠長1人，資格具有甲級廢(污)水處理證照，設維護組及操作組組長各1人，資格均須具有乙級廢(污)水處理證照。該3座水資源回收中心勞務契約規定專責人員之資格及人數，核與上開規定不合，經函請檢討改善。據復：當注意改進，以符合法規規定。

五、0206 地震災後復建工程執行情形之查核

(一)臺南市政府 0206 地震災後復建工程執行情形

105年2月6日高雄市美濃區發生芮氏規模6.6之大地震，全台以臺南市民眾傷亡最嚴重，建物及道路等公共設施多處損壞，臺南市政府於同年3月1日向行政院申請復建工程經費，案經行政院核定臺南市0206地震災後復建工程共177件，總經費6億5,788萬餘元，嗣因歸仁分局原有圍牆位置不佳等因素，經行政院公共工程委員會核准註銷6件，及七股區建功國民小學原規劃為建築物災害補強工程，因耐震能力詳細評估建議拆除重建，經行政院核准變更，實際辦理復建工程計171件，經費增為6億6,843萬餘元，其中30件屬古蹟，經費2億2,647萬元，由該府文化局送文化部列管，執行結果，迄至106年1月23日止，已完工140件(占81.87%)、未完工31件(占18.13%)。

(二)審計機關查核情形

臺南市政府辦理0206地震災後復建工程情形，茲就查核缺失及相關機關函復內容，摘述如次：

1. 部分市立國中小學校舍於0206地震受損，亟待加速復建工程速度。

依據財團法人國家實驗研究院地震工程研究中心(下稱國震中心)105年1月31日「臺南市公立國中小校舍耐震能力提昇之現況與展望」第13次季報統計，截至104年底，臺南市仍待執行耐震詳評、補強設計及工程等未解除列管之市立國中小計139校，校舍總數計206棟，其中待詳評者

2 校共 2 棟、待補強設計者 93 校共 145 棟、待補強工程者 44 校共 59 棟。0206 地震造成臺南市多所市立國中小學校舍震損，據教育局向中央申請 0206 地震公共設施災後復建經費資料，包括 42 校地震災害復建工程，亟須積極辦理爭取時效，以免影響師生安全及上課學習。據復：業獲行政院核定 0206 震災復建經費，將積極辦理補強或復建工程。

2. 部分市立國中小學位於土壤液化中、高潛勢區且遠離消防分隊等潛在風險，亟待研謀因應並預為防範。

土壤液化係因地震搖晃，導致土壤中水分排出，地面下陷，致使建築物傾斜，影響使用及結構安全，依據經濟部中央地質調查所 105 年 3 月 14 日公布之土壤液化潛勢區圖資，經運用地理資訊系統軟體套疊國震中心季報所列臺南市 282 校市立國中小(含分校)座標位置，計有 31 校(含分校)位於土壤液化中、高潛勢區，其中 22 校(占 70.97%)共 59 棟校舍尚待辦理補強工程，有土壤液化危及校舍結構安全之風險；該 22 校距離鄰近消防救護分隊 2 公里以外者計有 5 所國中小，允宜妥為規劃救災時效。據復：土壤液化高潛勢區之龍潭國小及鎮海國小已獲教育部補助辦理補強工程，省躬國小辦理詳評中及規劃拆除重建；土壤液化中潛勢區之校舍，已有 3 棟補強，4 棟辦理補強中，1 棟規劃拆除，1 棟申請補強工程等，其餘校舍將以耐震係數之高低排序，積極向教育部爭取經費，以利完成補強工程，另教育局已定期督導所屬各級學校辦理全校性防災演練，並由防災教育輔導小組抽訪輔導，以增進師生地震防救演練知能等措施。

3. 0206 震災後已近 1 年，未達 1,000 萬元工程完工率達 94.66%，1,000 萬以上工程尚有 9 件未完工，亟待積極辦理。

依據該府 106 年 1 月 23 日檢送 105 年度 0206 地震災後復建工程彙總表及明細表，由該府列管部分計有 141 件，其中未達 1,000 萬元工程 131 件，已完工 124 件，占 94.66%；1,000 萬元以上工程 10 件，已完工 1 件，占 10%，其餘 9 件未完工，其中「105 年 0206 地震臺南市七股區建功國民小學災害復建工程」經行政院於 106 年 1 月 9 日核准變更為拆除重建，工程金額 1,539 萬元，及「105 年 0206 地震臺南市山上區辦公大樓災害復建工程」等 5 件(金額計 1 億 9,904 萬餘元)尚在辦理規劃設計中、「105 年 0206 地震臺南市玉井區玉井國小災害復建工程」等 3 件(金額計 5,152 萬餘元)尚在施工中，亟待督促積極辦理，及早完工，俾民眾生活恢復正常。據復：0206 地震佳里區蕭壠文化園區災害復建工程已於 106 年 3 月 30 日完工，餘 8 件未完工之 1,000 萬元以上工程，依中央主管機關另訂之完工期限，落實管考作業。

4. 部分未達 1,000 萬元工程未依規定期限辦理招標、開工及完工，管制考核作業有待加強。

依臺南市政府辦理天然災害搶險搶修及復建工程作業要點第 9 點、復建工程管制考核作業(二)規定，復建工程經費未達 1,000 萬元之案件，應於災害發生後 8 個月內完工，委託規劃設計完成後應於 10 日內上網公告招標，工程決標後應於 15 日內開工。經查由該府列管復建工程未達 1,000 萬元者計有 131 件，其中於災後 8 個月內完工者計 95 件，占 72.52%，惟迄 106 年 1 月 23 日止，尚未完工者 7 件，占 5.34%，金額計 1,980 萬餘元。又查列管未達 1,000 萬元復建工程中，計有「105 年 0206 地震關廟區深坑國小災害復建工程」等 52 件(占 39.69%)設計完成後未於 10 日內上網招標；「105 年 0206 地震白河區內角里太城宮旁馬稠後大排護岸災害復建工程」等 35 件(占 26.72%)決標後未於 15 日內開工；「105 年 0206 地震安南區鳳凰里活動中心災害復建工程」等 36 件(占 27.48%)災害發生後未於 8 個月內完工，均亟待加強辦理執行期程管考作業，加速復建工程進度。據復：將賡續加強災後復建工程管制考核作業，要求各單位確實依規定辦理。

5. 0206 地震災後復建工程抽查比率未達規定。

依臺南市政府辦理天然災害搶險搶修及復建工程作業要點第 10 點規定：「為確保復建工程品質與進度，抽查比率如下：1. 工程經費未達新臺幣 300 萬元之案件，抽查件數為當年度核定案件百分之十……2. 工程經費逾新臺幣 300 萬元以上，未達新臺幣 1,000 萬元之案件，抽查件數為當年度核定件數百分十五，當年度核定件數未達 15 件者，全數抽查。3. 工程經費逾 1,000 萬元以上之案件……核定件數未達 20 件者，全數抽查。」該府 106 年 1 月 23 日檢送 105 年度 0206 地震災後復建工程彙總表及明細表，其中經費未達 300 萬元者計 116 件、逾 300 萬元未達 1,000 萬元者計 15 件、1,000 萬元以上者計 10 件(變更後增加 1 件)，分別已發包 115 件、15 件及 4 件。依據上開規定至少應抽查 12 件、3 件及 4 件，惟本處派員於 106 年 1 月 25 日抽查時，該府復建工程抽查小組僅分別抽查 10 件、1 件及 0 件，均未達規定抽查比率，亟待注意檢討加強辦理。據復：已於 106 年 2 月 17 日辦理 0206 地震復建工程抽查，後續將依照各工程進度，持續辦理抽查。

6. 部分工程數量錯誤、工程品質不良。

抽查 105 年 0206 地震安南區聖安街、賢安街及德安街等 3 件道路災害復建工程施作乙種模板及 175kg/cm²預拌混凝土數量涉有多計之嫌；105 年 0206 地震安南區聖安街及賢安街等 2 件道路災害復建工程分別於 105 年 6 月 20 日及 6 月 26 日竣工，逾期完工尚未計罰逾期違約金；105 年 0206 地震山上區舊 178 縣道路災害復建工程之路面護欄洩水孔堵塞等缺失。據復：目前辦理結算作業將扣減多計數量金額；結算時扣罰逾期違約金；洩水孔阻塞已改善完成。