

中 華 民 國 106 年 度

( 106 年 1 月 1 日 至 106 年 12 月 31 日 )

# 雲林縣總決算審核報告

( 含附屬單位決算及綜計表 )

審計部臺灣省雲林縣審計室

# 中華民國 106 年度 雲林縣總決算審核報告

## (含附屬單位決算及綜計表)

審計部臺灣省雲林縣審計室

審計官兼主任 詹美玲

### 前 言

中華民國 106 年度（簡稱本年度）雲林縣總決算（含附屬單位決算及綜計表），係由雲林縣政府依照地方制度法第 42 條規定，於民國 107 年 4 月 30 日函送到室，本室依照同法條規定，已於 3 個月內完成審核，編造最終審定數額表，並提出總決算審核報告。

本年度雲林縣計有編列單位決算之公務機關 16 個（分預算及所屬單位 6 個）；編列附屬單位決算之縣營事業單位 1 個；編列附屬單位決算之非營業特種基金單位 7 個（分預算及作業單位 185 個）。總計審核 24 個機關單位（分預算及作業單位共計 191 個）之決算。

本年度雲林縣總決算審核結果，歲入決算經修正淨減列 1,436 萬餘元，審定為 274 億 7,010 萬餘元，較預算短收 33 億 430 萬餘元，約為 10.74%；歲出決算經修正淨減列 9,057 萬餘元，審定為 274 億 5,463 萬餘元，較預算減支 29 億 2,877 萬餘元，約為 9.64%；歲入歲出相抵，審定賸餘為 1,546 萬餘元，連同債務舉借 120 億 5,227 萬餘元，合計 120 億 6,774 萬

餘元，經償還債務 124 億 4,327 萬餘元，收支尚短絀 3 億 7,553 萬餘元。

本年度縣營事業（總決算附屬單位決算營業部分）決算審核結果，審定總收入 1 億 7,737 萬餘元，總支出 1 億 5,386 萬餘元，純益為 2,351 萬餘元，較預算增加 1,095 萬餘元，約為 87.19%。

本年度非營業特種基金（總決算附屬單位決算非營業部分）決算審核結果，綜計修正增列收入（含基金來源）6 億 8,454 萬餘元，增列支出（含基金用途）3,221 萬餘元，審定總收入（含基金來源）189 億 9,213 萬餘元，總支出（含基金用途）176 億 7,480 萬餘元，賸餘 13 億 1,733 萬餘元，與預算短絀相距 13 億 3,953 萬餘元。

本年度雲林縣總預算執行結果，經常收支賸餘支應資本收支短絀後，產生歲入歲出賸餘 1,546 萬餘元，較上年度賸餘 2 億 1,775 萬餘元，減少 2 億 228 萬餘元。截至本年度止，雲林縣 1 年以上公共債務未償餘額實際數 180 億 8,434 萬餘元，較上年度公共債務未償餘額實際數 184 億 7,534 萬餘元，減少 3 億 9,100 萬元，債務比率由上年度之 46.07%，降至本年度之 42.65%，已低於公共債務法第 6 條第 1 項規定之預警上限（45%），財政狀況稍有改善，惟尚有未滿 1 年公共債務未償餘額 73 億 5,078 萬餘元、非營業特種基金舉借債務 4 億 1,163 萬餘元、向特定用途專戶及基金調借 53 億 9,613 萬餘元（不含已納入集中支付之雲林縣地方教育發展基金 3 億 6,455 萬餘元）、依據銓敘部及教育部

針對公務人員及教育人員之舊制年資退休經費潛藏債務精算報告估算，未來或有給付責任之退休金424億8,800萬元、林內垃圾焚化廠B00案待償付廠商金額約17億7,769萬餘元，顯示整體資金需求仍鉅，允宜積極擘劃各項財政改革方案，賡續研謀各項開源節流措施，俾利財政長期穩健與縣政建設永續發展。

本年度雲林縣政府施政，以綠能、農業雙首都為施政願景，推動農業翻轉及再生能源政策，並以環境永續、文化傳承與創新、愛農護農、社福政策、發展新南向商機等面向為發展主軸，力求實現各項施政目標。各項政事推動執行結果，整體而言，尚能符合既定目標，並賡續獲致具體成果，包括辦理公共建築物無障礙生活環境業務督導，獲內政部營建署評列城鎮型分組優等；辦理災害防救深耕第2期計畫，獲內政部評為甲類特優；辦理水患自主防災社區業務，獲經濟部水利署評為績優；辦理河川污染整治業務，獲行政院環境保護署評為優等；辦理職業災害勞工個案主動服務計畫，獲勞動部評為優等。另依本年度中央對直轄市及縣市一般性補助款考核結果，雲林縣在社會福利、教育、基本設施、財政績效與年度預算編製及執行情形等面向，於全國22市縣分別位居第8名、第18名、第12名及第22名，部分項目考核成績未臻理想，仍待持續檢討策進，以提升施政效能。

本室辦理各項審計業務，秉持獨立、廉正、專業、創新之核心價值，財務審計、遵循審計及績效審計並重，冀能實踐優質審計服務，創造最大審計價值，提升政府施政績效，促進政

府廉能政治。本年度審核雲林縣各機關財務收支，在合法性審計方面，稽察發現財務上違失案件 4 件，通知機關查明處分違失人員 5 人次；依法修正增列歲入通知繳庫 2,507 萬餘元；修正減列歲出通知繳庫 9,947 萬餘元。在效能性審計方面，考核各機關施政績效結果，認為有未盡職責或效能過低情事，經依法通知其上級機關長官並報告監察院者 1 件；另依法提供雲林縣政府有關財務上增進效能與減少不經濟支出之建議意見 8 項。

本室對於雲林縣各機關預算執行之審核、計畫實施之考核及重要審核意見，已在本報告有關章節予以分析說明，以供參閱。

茲當總決算審核完竣，謹編具中華民國 106 年度雲林縣總決算審核報告（含附屬單位決算及綜計表），敬請審議。

# 總決算審定後歲入來源與歲出用途概況

中華民國106年度

單位：新臺幣億元

$$\begin{array}{rcl} \text{歲入} & - & \text{歲出} = \text{歲入歲出賸餘} \\ 274.70 & & 274.54 \quad 0.15 \end{array}$$

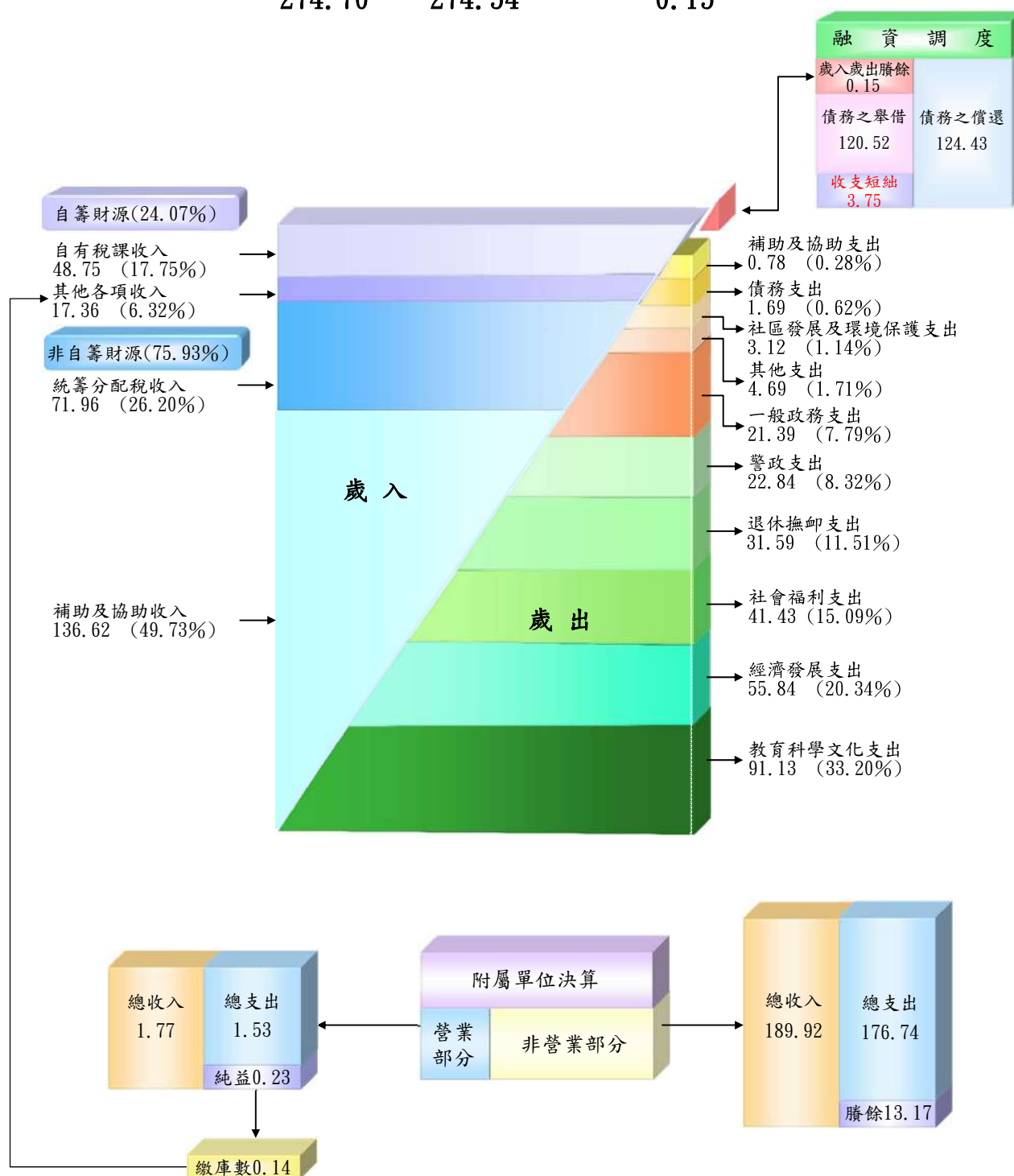

# 政府審計業務處理簡圖

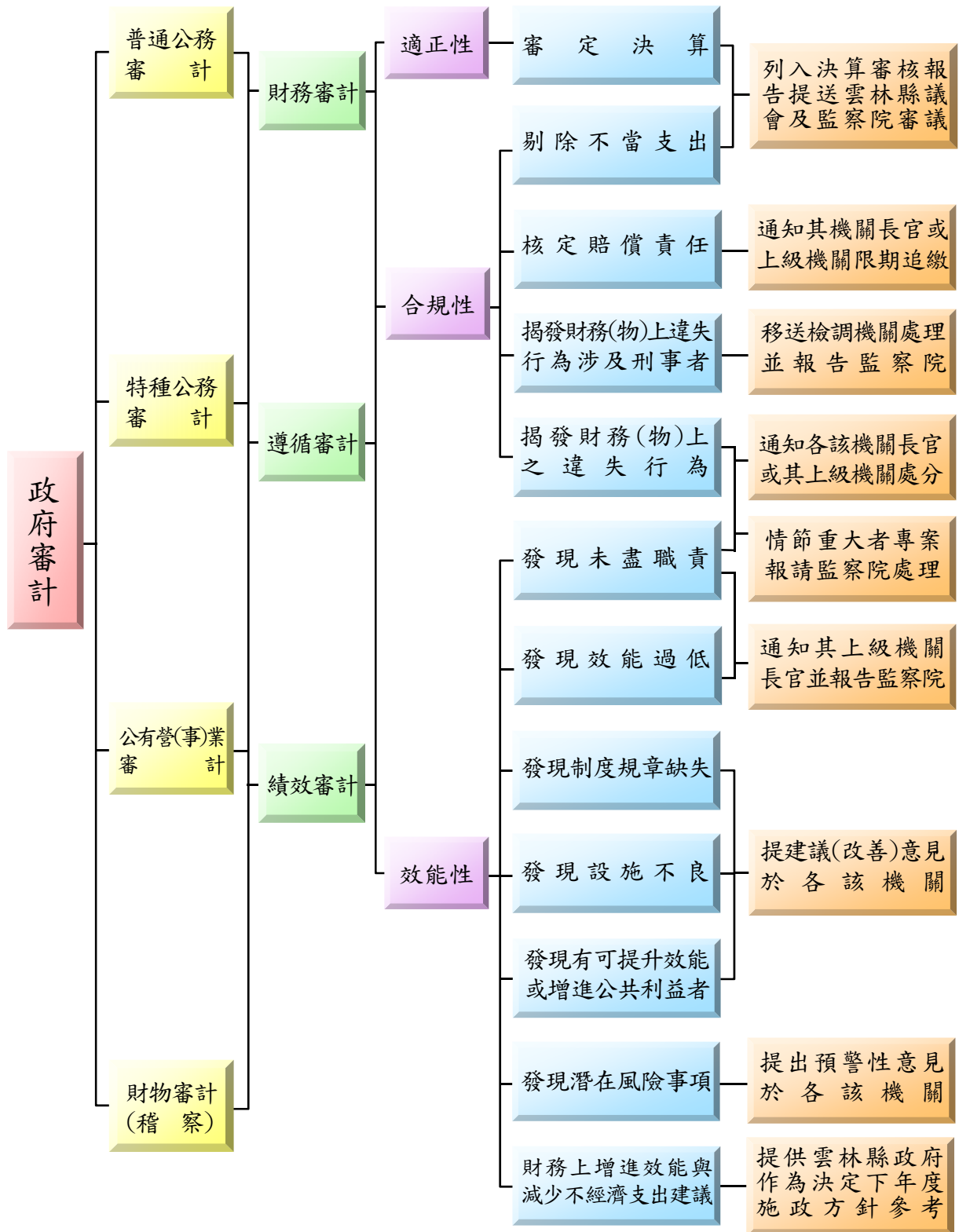

# 中華民國106年度雲林縣總決算審核報告

(含附屬單位決算及綜計表)

## 目 錄

### 前言

### 甲、總述

壹、總預算執行之審核	甲— 1
貳、施政計畫實施之考核	甲— 9
參、政府資產負債之查核	甲—25
肆、營業基金決算之審核	甲—27
伍、非營業特種基金決算之審核	甲—29
陸、各方建議意見	甲—32
柒、決算審核綜合成果	甲—53
捌、雲林縣議會審議總預算案暨附屬單位預算及綜計表決議事項各機關辦理情形之查核	甲—61

### 乙、決算審核結果

決算審核結果重要審核意見彙總索引	乙— 1
壹、縣議會主管	乙— 9
貳、縣政府主管	乙— 9
參、教育處主管	乙—50
肆、農業處主管	乙—57
伍、地政處主管	乙—62
陸、稅務局主管	乙—66
柒、警察局主管	乙—69
捌、衛生局主管	乙—74



玖、環境保護局主管	乙-79
拾、消防局主管	乙-87
拾壹、統籌支撥科目	乙-92
拾貳、第二預備金	乙-93

## 丙、最終審定數額表

壹、總決算歲入歲出決算審定數簡明比較表	丙-1
貳、總決算審定後收支簡明比較分析表	丙-3
參、融資調度決算審定表	丙-4
肆、營業基金損益計算審定數額綜計表（機關別）	丙-5
伍、非營業特種基金收支餘絀審定數額綜計表—作業基金（基金別）	丙-7
陸、非營業特種基金來源用途及餘絀審定數額綜計表 —特別收入基金（基金別）	丙-9

## 丁、其他附表

壹、歲入來源別決算審定表	丁-1
貳、歲出政事別決算審定表	丁-3
參、歲出機關別決算審定表	丁-5
肆、以前年度歲入來源別轉入數決算審定表	丁-9
伍、以前年度歲出機關別轉入數決算審定表	丁-11
陸、總決算審定後歲入歲出性質及餘絀簡明比較分析表	丁-13
柒、歲入決算修正數明細表	丁-15
捌、歲出決算修正數明細表	丁-17
玖、以前年度歲出轉入數決算修正數明細表	丁-19
拾、營業基金決算審定數簡表	丁-21
拾壹、營業基金營業收支暨盈虧審定數簡表	丁-22

拾貳、營業基金盈虧撥補審定數額綜計表(機關別) . . . . .	丁-22
拾參、營業基金盈虧審定後資產負債綜計表(科目別) . . . . .	丁-23
拾肆、非營業特種基金決算審定數簡表—作業基金(科目別) . . . . .	丁-24
拾伍、非營業特種基金收支暨餘絀審定數簡表—作業基金(基金別) . . . . .	丁-24
拾陸、非營業特種基金餘絀撥補審定數額綜計表—作業基金(基金別) . . . . .	丁-25
拾柒、非營業特種基金餘絀審定後綜計平衡表—作業基金(科目別) . . . . .	丁-26
拾捌、非營業特種基金決算審定數簡表—特別收入基金(科目別) . . . . .	丁-27
拾玖、非營業特種基金來源用途及餘絀審定數簡表—特別收入基金(基金別) . . . . .	丁-27
貳拾、非營業特種基金餘絀審定後綜計平衡表—特別收入基金(科目別) . . . . .	丁-28
貳拾壹、營業基金及非營業特種基金剔除及修正事項明細表 . . . . .	丁-29
貳拾貳、營業基金及非營業特種基金長期債務舉借與償還彙總表 . . . . .	丁-31
貳拾參、已結束基金清理或結束整理期間收支計算簡表 . . . . .	丁-33

## 戊、附錄

壹、縣庫年度出納終結報告之查核 . . . . .	戊-1
貳、資產負債之查核 . . . . .	戊-9
一、平衡表之查核 . . . . .	戊-9
二、政府投資目錄之查核 . . . . .	戊-14
三、財產量值總目錄之查核 . . . . .	戊-14
四、債款目錄(長期部分)之查核 . . . . .	戊-15
參、已結束基金清理或結束整理期間收支之查核 . . . . .	戊-18
肆、特別決算以前年度轉入數決算表之查核 . . . . .	戊-20
伍、政府捐助財團法人效益評估表之查核 . . . . .	戊-22
陸、重大公共建設計畫及採購執行情形之查核 . . . . .	戊-24

## 審編說明

- 一、民國 106 年度簡稱本年度。
- 二、約數金額【如：億（餘）元、萬（餘）元等】之表達，以餘數全捨為原則。
- 三、各項數字之百分比，因採四捨五入方式計算，細項數字百分比之和，與總計數之百分比或有差異。
- 四、統計表內數值為零者，以「—」表示；有數值惟未達表列統計單位者，以表達至小數點後 2 位為原則，或以「0」表示。
- 五、特別收入基金之預算數，係本年度法定預算數；至決算數及決算審定數，係包括本年度預算數、以前年度保留數及本年度報准先行辦理數等之執行金額。

## 甲、總 述

### 壹、總預算執行之審核

本年度雲林縣總決算審核結果，歲入決算修正淨減列 1,436 萬餘元，審定為 274 億 7,010 萬餘元；歲出決算修正淨減列 9,057 萬餘元，審定為 274 億 5,463 萬餘元；歲入歲出相抵賸餘 1,546 萬餘元（詳丙—1 頁），連同舉借債務 120 億 5,227 萬餘元，合計 120 億 6,774 萬餘元（圖 1），經償還債務 124 億 4,327 萬餘元，產生收支短絀 3 億 7,553 萬餘元（詳丙—3 頁）。茲將本年度歲入、歲出預算執行之審核結果，說明如次：

圖1 歲入歲出總決算審定數

中華民國 106 年度

單位：新臺幣億元

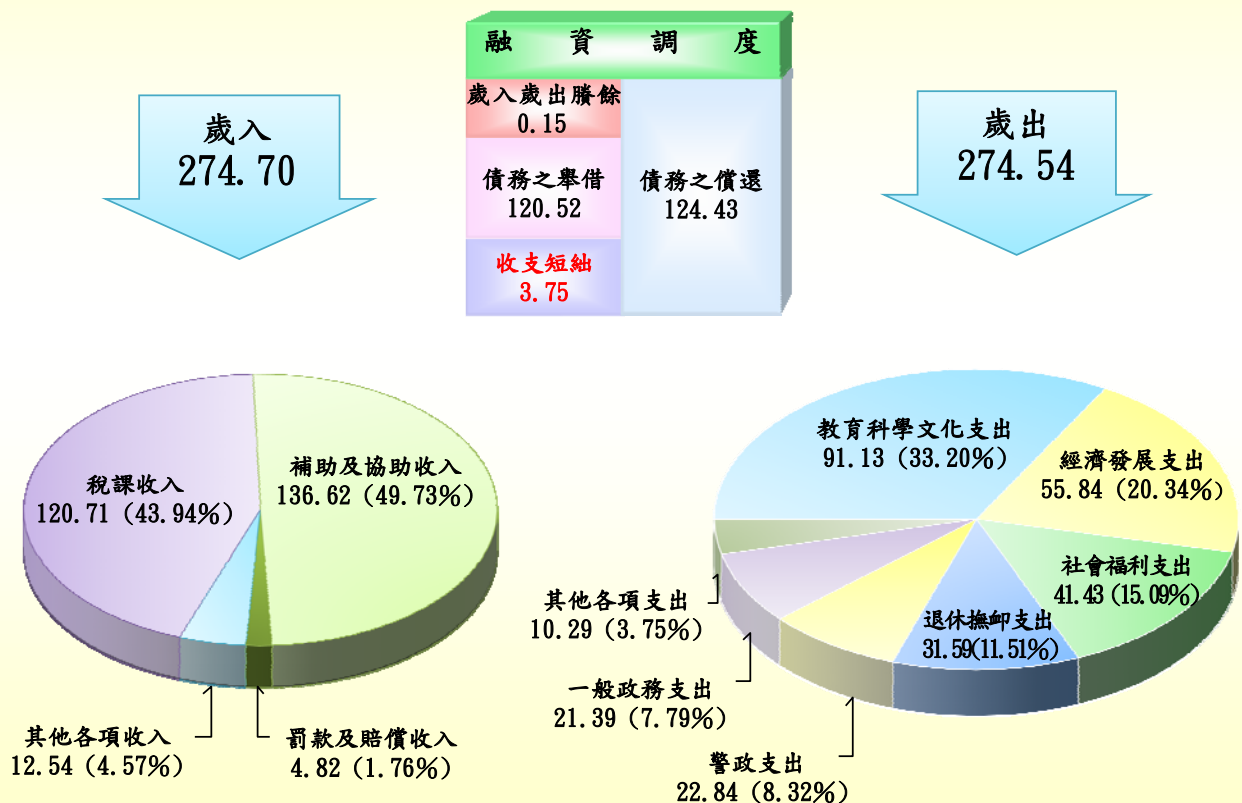

## 一、歲入、歲出決算審定數與預算數之比較

本年度歲入決算審定總額 274 億 7,010 萬餘元，較預算數 307 億 7,441 萬餘元，減少 33 億 430 萬餘元（圖 2），約 10.74%，主要係計畫型補助收入獲中央政府核定補助數未如預期或依計畫實際執行進度撥付所致；本年度歲入決算應收保留數 25 億 4,771 萬餘元，占歲入預算數 8.28%，主要係中央政府補助款依計畫進度核撥，計畫進度未如預期，須保留轉入下年度繼續執行。

歲出決算審定總額 274 億 5,463 萬餘元，較預算數 303 億 8,341 萬餘元，減少 29 億 2,877 萬餘元（圖 2），約 9.64%，主要係各項業務按業務

需要而減少支付及補助或委辦計畫經費結餘（表 1），如以機關別區分，主要係縣政府、警察局及縣議會等主管機關之經費賸餘（表 2）。本年度歲出決算應付保留數 46 億 5,500 萬餘元，占歲出預算數 15.32%，主要係工程規劃設計中、或規劃設計欠周致變更設

計中、或施工中尚未完工，須保留繼續執行（表 3）；次就近 5 年度（民國 102 至 106 年度）預算賸餘及保留情形之趨勢分析結果，本年度未執行之賸餘數及其比率較民國 105 年度減少 9,081 萬餘元及 0.52 個百分點（圖 3），主要係按業務需要而減少支付、

圖2 歲入歲出總決算審定數與總預算數及總決算數之比較  
中華民國 106 年度



表1 歲出經費賸餘分析表（原因別）

單位：新臺幣千元、%

經 費 賸 餘 原 因	金 額	占 比
合 計	2,928,777	100.00
1. 按業務需要而減少支付。	1,285,930	43.91
2. 補（捐）助或委辦計畫經費結餘。	1,046,042	35.72
3. 營繕工程及採購財物結餘。	403,494	13.78
4. 實際進用員額較少人事費節餘。	132,760	4.53
5. 收支併列預算收入未達而減支。	47,496	1.62
6. 專案經費第一、二預備金未動支。	5,419	0.19
7. 計畫變更致未實施或工作量減少。	5,021	0.17
8. 其他	2,612	0.09

補助或委辦計畫經費結餘等；另本年度保留金額及其比率較民國 105 年度增加 1 億 8,323 萬餘元及 0.27 個百分點，其中縣政府保留金額達 42 億 9,525 萬餘元，占應付保留數 92.27%（表 4），歲出預算執行效率有待加強檢討提升。

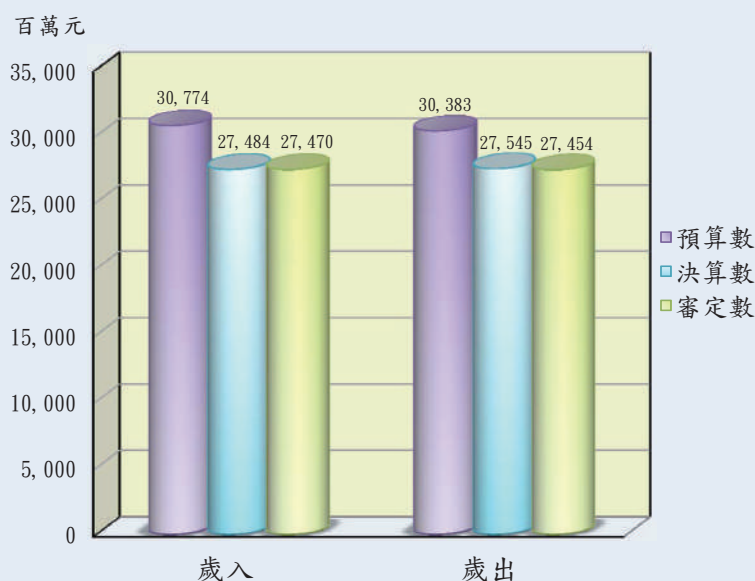
表 2 歲出經費賸餘彙計表（機關別）

單位：新臺幣千元、%

主管機關 (計畫)名稱	預算數	經費賸餘	
		金額	占預算數比率
合計	30,383,413	2,928,777	9.64
統籌支撥科目	1,665,362	② 439,859	26.41
教育處	29,523	4,399	14.90
農業處	103,036	14,131	13.72
縣議會議會	284,966	④ 36,027	12.64
縣政府	23,876,531	① 2,232,391	9.35
環境保護局	321,344	17,582	5.47
衛生局	460,945	24,784	5.38
警察局	2,403,638	③ 119,505	4.97
消防局	629,310	⑤ 26,587	4.22
稅務局	266,478	7,635	2.87
地政處	341,305	4,897	1.43
第二預備金(動支後餘額)	975	975	—

註：1. 經費賸餘金額欄前端所植①-⑤，係表示金額較高之前 5 個主管機關（計畫）。

2. 本年度第二預備金原編列預算數 8,000 萬元，經雲林縣政府核准動支 7,902 萬餘元，動支比率 98.78%。

圖3 歲出經費賸餘及應付保留數分析



表 3 歲出應付保留數分析表（原因別）

單位：新臺幣千元、%

保 留 原 因	合 計		營繕工程	財物購置	其他
	金 額	占 比			
合 計	4,655,007	100.00	3,557,994 (76.43%)	51,976 (1.12%)	1,045,037 (22.45%)
1. 工程規劃設計中、或規劃設計欠周致變更設計中、或施工中尚未完工而予以保留。	3,327,124	71.47	3,093,479	14,323	219,321
2. 其他零星計畫之保留款。	735,894	15.81	85,041	21,867	628,985
3. 計畫前置規劃作業延宕或欠周、或提報送審作業遲延、未於年度內辦理完成，仍需繼續辦理。	183,472	3.94	51,867	881	130,723
4. 因補助計畫之獲准核定或補助機關核撥經費較遲。	153,545	3.30	138,250	2,127	13,168
5. 工程款、用地取得補償費或預付款等尚未檢據核銷，或未完成結報手續而予以保留。	149,373	3.21	124,474	24	24,874
6. 補助鄉（鎮、市）基層建設經費，因尚未提出申請而辦理保留。	61,657	1.32	27,500	12,752	21,403
7. 計畫未確定，或因配合主體工程進度及其他計畫執行，或因協調溝通不良而未於年度內發包，或因工程合約工期逾預算執行期間，需保留下年度繼續執行。	22,040	0.47	17,380	—	4,660
8. 經費支用辦法尚未確定、或計畫歷經多次招標未成、或工程因承包商營運問題，或與承包商訴訟中及其他應付款項尚待支付而辦理保留。	21,900	0.47	20,000	—	1,900

表 4 歲出應付保留數彙計表（機關別）

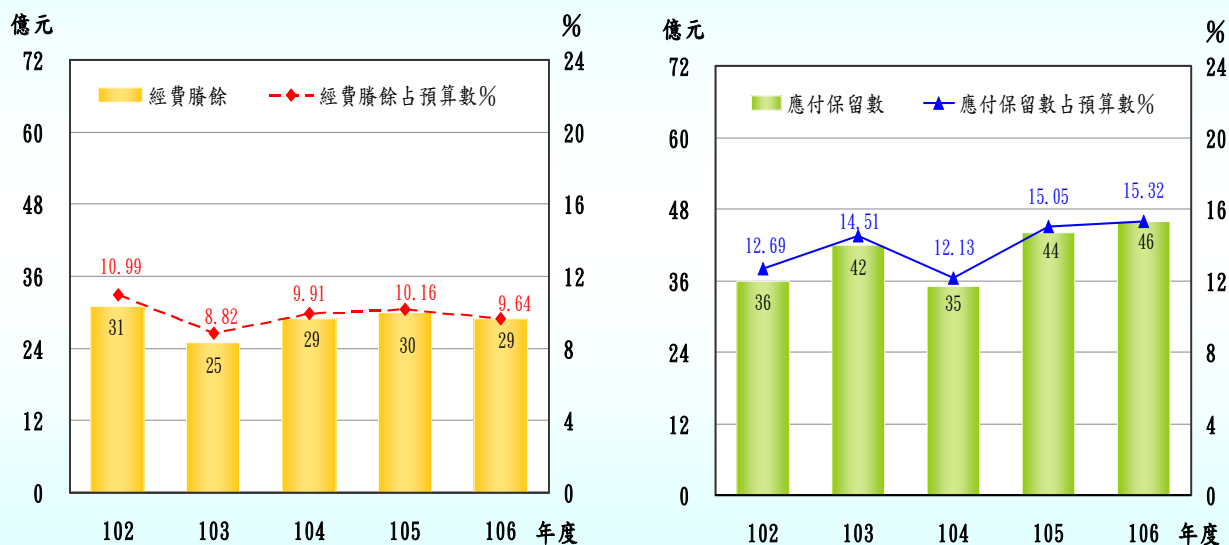
單位：新臺幣千元、%

主 管 機 關（ 計 畫 ） 名 稱	預 算 數	應 付 保 留 數	
		金 額	占 預 算 數 比 率
合 計	30,383,413	4,655,007	15.32
環 境 保 護 局	321,344	④ 73,021	22.72
縣 政 府	23,876,531	① 4,295,256	17.99
縣 議 會	284,966	⑤ 42,159	14.79
統 籌 支 撥 科 目	1,665,362	② 127,002	7.63
消 防 局	629,310	22,602	3.59
警 察 局	2,403,638	③ 85,761	3.57
農 業 處	103,036	3,400	3.30
教 育 處	29,523	729	2.47
稅 務 局	266,478	2,685	1.01
衛 生 局	460,945	2,390	0.52
地 政 處	341,305	—	—
第 二 預 備 金（ 動 支 後 餘 額 ）	975	—	—

註：1. 本表主管機關（計畫）名稱按應付保留金額占預算數比率由最高至最低之順序排列。

2. 應付保留數金額欄前端所植①~⑤，係表示金額較高之前5個主管機關（計畫）。



## 二、歲入、歲出與收支之平衡

本年度經常收入（包括直接稅、間接稅、賦稅外收入）274 億 6,327 萬餘元，經常支出（包括一般經常支出、債務利息及事務支出）215 億 5,677 萬餘元，經常收支相抵，賸餘 59 億 650 萬餘元；資本收入（減少資產）682 萬餘元，資本支出（增置擴充改良資產）58 億 9,786 萬餘元，資本收支相抵，短絀 58 億 9,103 萬餘元，經以經常收支賸餘支應後，歲入歲出賸餘 1,546 萬餘元（圖 4）。

就整體收支而言，經常收入自民國 102 年度起，逐年略為增加，且均足以支應經常支出。本年度經常收入因計畫型補助收入獲中央政府核定補助數未如預期，致經常收入較預算數減少 33 億 573 萬

圖4 資本收支及移用經常收支賸餘之變動

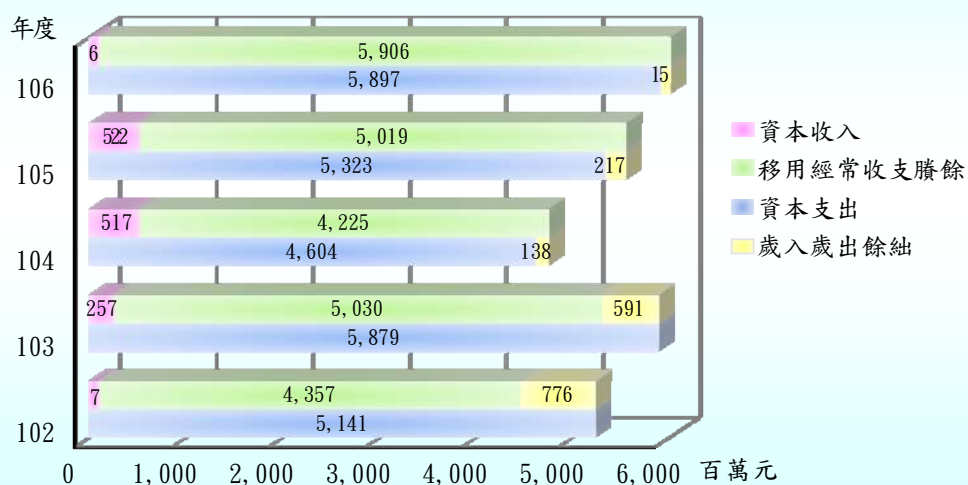

餘元，與民國 105 年度相較，則增加 10 億 8,129 萬餘元，主要係計畫型補助收入較上年度增加所致；經常支出因按業務實際需要減少支付、補助或委辦計畫經費結餘，較預算數減少 23 億 1,864 萬餘元，與民國 105 年度相較，則增加 1 億 9,396 萬餘元，主要係主辦 2017 臺灣燈會活動增加相關經費支出；本年度經常收支賸餘 59 億 650 萬餘元，較預算數減少 9 億 8,708 萬餘元，較民國 105 年度增加 8 億 8,732 萬餘元。

資本收支方面，本年度資本收入因縣有土地經行政院准予有償撥用於國防部軍備局，致資本收入較預算數增加 142 萬餘元，較民國 105 年度減少 5 億 1,569 萬餘元，主要係縣有土地標售收入減少；資本支出較預算數減少 6 億 1,012 萬餘元，主要係水利及交通工程發包結餘及災害準備金依實際需求減支所致，較民國 105 年度增加 5 億 7,390 萬餘元，主要係體育設備及設施工程增加所致。該府為強



化公共建設、厚實各項發展基礎，資本支出規模自民國 104 年度起，逐年增加，至本年度已達 58 億 9,786 萬餘元，惟近 3 年資本收入預算數平均僅 3 億 4,859 萬餘元，占近 3 年資本支出預算平均數 59 億 1,513 萬餘元比率僅 5.89%，本年度資本收入預算數占資本支出預算數比率更降為 0.08%；決算審定結果，近 3 年平均資本收入決算數占平均資本支出決算數比率為 6.62%，本年度資本收入決算數占資本支出決算數比率甚至僅 0.12%，因資本收入不足支應資本支出，本年度資本收支短絀 58 億 9,103 萬餘元，較預算數減少短絀 6 億 1,155 萬餘元，與民國 105 年度相較則增加短絀 10 億 8,960 萬餘元，經移用經常收支賸餘後，歲入歲出賸餘 1,546 萬餘元。

截至本年度止，雲林縣 1 年以上公共債務未償餘額比率為 42.65%，較民國 105 年底之 46.07%，減少 3.42 個百分點，已低於公共債務法第 6 條第 1 項規定之預警上限（45%），顯示財政狀況稍有改善，惟除 1 年以上公共債務未償餘額實際數 180 億 8,434 萬餘元外，尚有短期借款 73 億 5,078 萬餘元、非營業特種基金舉借債務 4 億 1,163 萬餘元、向特定用途專戶及基金調借 53 億 9,613 萬餘元（不含已納入集中支付之雲林縣地方教育發展基金 3 億 6,455 萬餘元）、依據銓敘部及教育部針對公務人員及教育人員之舊制年資退休經費潛藏債務精算報告估算，未來或有給付責任之退休金 424 億 8,800 萬元、林內垃圾焚化廠 B00 案待償付廠商金額約 17 億 7,769 萬餘元，顯示整體資金需求仍鉅，允宜積極擘劃各項財政改革方案，賡續研謀各項開源節流措施，俾利財政長期穩健與縣政建設永續發展。

茲將年來本室審核雲林縣總預算之執行所提重要審核意見，擇要摘述如次：

（一）自籌財源近 5 年度略微成長，惟未衡酌中央實際核定情形及業務需求核實編列預算、歲出預算保留作業亦未臻周延，亟待檢討改善：雲林縣自籌財源自民國 102 年度 57 億 8,392 萬餘元，略微成長至本年度 66 億 1,179 萬餘元，惟歲入歲出預算編列及保留作業情形，核有：該府民國 103 至 107 年度持續編列無補助依據之中央補助款，高估金額為各市縣之冠，屢達中央之預警門檻，影響考核成績並遭扣減補助款；部分單位連年以相同事由動支第二預備金，未妥為覈實

編列年度預算；歲出保留金額仍龐鉅並創近 5 年度新高，且以前年度歲出保留數之減免註銷數為近 5 年度次高，允宜審慎檢視資源配置之妥適性，並強化經費保留審查標準等情事，經函請檢討改善。(詳乙—17 頁)

(二) 辦理公車動態系統計畫，有助減少民眾候車時間之不確定性，惟有智慧型站牌設置過於集中，APP 下載使用次數偏低及多媒體電子看板允宜擴大加值服務範疇等情事，均待檢討精進：該府於本年度辦理雲林縣公車動態系統建置計畫，提供民眾以瀏覽網頁、使用 APP 應用程式及智慧型站牌顯示資訊等 3 種方式，隨時查詢公車預估到站資訊。經查計畫執行情形核有：建置智慧型站牌及 APP 軟體，以提供民眾即時公車資訊，惟站牌設置地點及動態資訊建置未臻周妥，有待檢討改善；公車動態系統多媒體電子看板具有低成本高效益之特性，惟僅供政府文宣使用，允宜研議調整系統分流撥放功能，擴大加值服務範疇，增闢政府財源等情事，經函請研謀改善。(詳乙—29 頁)

(三) 因應人口結構高齡化，結合政府及民間團體長照服務單位等資源，推動老人福利照顧計畫，惟長期照護能量不足、區域服務據點布建不均，亟待籌謀，並強化各計畫執行情形之督(輔)導作業，永續服務量能：雲林縣截至民國 106 年底人口老化指數 148.67，高居全國第二。該府為妥善照顧年長者，配合中央政策，結合公所及民間團體提供多元服務，以落實在地老化目標。經查業務執行情形，核有：配合行政院推動長期照顧量能提升計畫，惟部分鄉鎮尚無服務據點或據點負荷量偏重，未達計畫目標；定期辦理老人福利機構或搭乘工具之安全性稽查作業，惟部分單位未落實督導考核作業；取得照顧服務員結業證明書人數逐年累增，惟實際投入長期照顧領域之留任比率逐年下降，且仰賴外籍看護工提供照顧服務需求量卻呈增加趨勢等情事，經函請研謀改善。(詳乙—33 頁)

(四) 秉持「酒駕零容忍」原則執行取締勤務，以防制酒駕違規，惟部分分局未按季分析具潛在風險或肇事密集路段；未將酒駕熱區納列為攔檢範圍，允宜研謀調整防制策略，並適時滾動檢討攔檢範圍，以有效抑制酒駕肇事案件發生：雲林縣警察局執行酒駕取締勤務，經據該局提供本年度下半年「酒駕違規明細

表」、「交通事故座標」、各分局「規劃酒駕勤務攔檢點座標」、「每月實際執行酒駕勤務攔檢點座標」等數據資料，運用地理資訊系統軟體（QGIS），分析酒駕事故地點熱點與該局實際執行酒駕攔檢勤務結果，核有：未按季分析具潛在風險或肇事密集路段、酒駕熱區查無攔檢勤務、攔檢勤務地點固定或相近、攔檢點非酒駕熱區等情事，允宜審慎研析並持續滾動檢討轄內攔檢範圍，調整防制策略，以有效抑制酒駕肇事案件發生，經函請研議辦理。（詳乙—70 頁）。

（五） 推動各項法定傳染病之防治工作已具成效，惟部分特定對象流感疫苗接種率未達目標值、禽畜養殖人員接種疫苗存有疏漏，防疫物資管理規範亦未盡周延，有待強化防治策略：雲林縣衛生局辦理傳染病之防治醫療、監測、防疫物資管理等傳染病防治業務。經查業務執行情形，核有：民國 105 年度流感疫苗實際接種率未達目標值，允宜加強宣導；雲林縣家畜禽飼養數量及農事畜牧服務業之從業人員均位居全國第二，惟部分禽畜養殖人員漏未接種流感疫苗，有待研議改善防疫漏洞；已建置相關管理資訊系統以有效管理防疫物資，惟仍有物資安全儲備量不足情事，管控機制有待加強；未於防疫物資屆效前 3 個月執行抽驗，並定期維護，致囤放大批屆效物資，有待研議防疫物資盤點及調撥機制等情事，經函請檢討改善。（詳乙—78 頁）

（六） 救災防護工作表現獲中央考評成績優良，惟消防分隊服務範圍未涵蓋部分村里，允宜針對消防服務涵括量能不足地區，妥謀解決方案及配套措施，以確保民眾生命財產安全：雲林縣消防局設置 23 個消防分隊辦理掌理之業務，本年度獲內政部災害防救業務訪評及防救災緊急通信系統維運考評成績優良。經運用地理資訊系統軟體（QGIS）篩出各消防分隊服務面積 9 平方公里所涵蓋範圍，並分析雲林縣各村里人口數結果，核有部分村里消防服務涵括量能明顯不足之情事，允宜就消防服務缺乏地區，妥謀解決方案及相關配套措施，以維護民眾生命財產安全，經函請研議辦理。（詳乙—88 頁）

以上，各機關執行歲入歲出預算有關缺失，業據函復提出妥善改進措施，本室已列管繼續注意其改善成效。

## 貳、施政計畫實施之考核

雲林縣政府為實現「農業、綠能雙首都」之願景，推動農業翻轉及再生能源政策，並以「環境永續」、「文化傳承與創新」、「愛農護農」、「社福政策」、「發展新南向商機」等 5 大施政主軸，力求實現廉能政府，建立透明負責機制；農業首都，打造臺灣綠色廚房；綠能首都，建構低碳永續環境；農村再生，魅力城鄉觀光加值；總合治水，營造友善親水家園；文化原鄉，深耕人文歷史空間；多元教育，建構優質校園環境；幸福關懷，溫暖守護愛上雲林；公共建設，完善便捷交通網；全面防備，實現安居好雲林；打拼雲林，提升職能競爭力；健康城鎮，食在安心好環境；健全財政，推動三年財政計畫等 13 項施政策略。茲將本年度各機關施政計畫之實施情形及評核結果、施政績效之評估情形及施政效能、施政方針之重點內容及執行結果等，說明如次：

### 一、施政計畫之實施情形及評核結果

本年度雲林縣各主管機關計有普通公務機關單位 16 個（分預算及所屬單位 6 個），依照該府訂定之

施政計畫與行政院訂定之預算籌編原則及本年度直轄市及縣（市）地方總預算編製要點，編定施政（工作）計畫 302 項，其中，未執行者 3 項（0.99%），已完成者 196 項（64.90%），尚在執行者 103 項（34.11%）（表 1）。本年度歲出決算審定數 274 億 5,463 萬餘元，較民國 105 年度之 266 億

表1 施政工作計畫實施結果彙總表

主管機關 (計畫)名稱	單位預算 機關數	核定 計畫項數	未執行 計畫項數	已完成 計畫項數	尚待繼續執 行計畫項數
合計	16	302	(註) 3	196	103
縣議會	1	10	1	7	2
縣政府	1	127	1	48	78
教育處	1	4	1	2	1
農業處	1	10	—	9	1
地政處	6	44	—	44	—
稅務局	1	21	—	18	3
警察局	1	29	—	25	4
衛生局	2	22	—	21	1
環境保護局	1	13	—	7	6
消防局	1	16	—	10	6
統籌支撥科目	—	5	—	4	1
第二預備金	—	1	—	1	—

註：本年度未執行計畫 3 項如次：

1. 縣議會之專案小組預算 200 萬元，因專案小組配合議事運作，各項活動未執行。
2. 縣政府之測量釘樁工程預算 38 萬餘元，因按業務需要支用而未執行。
3. 教育處之財產設備預算 3 萬餘元，因收支併列預算，收入未達預期而未執行。

8,676 萬餘元，增加 7 億 6,787 萬餘元，其中教育科學文化支出 91 億 1,369 萬餘元（33.20%），較民國 105 年度 85 億 5,461 萬餘元，增加 5 億 5,908 萬餘元，主要係增列體育設備及設施工程支出；經濟發展支出 55 億 8,468 萬餘元（20.34%），較民國 105 年度 53 億 725 萬餘元，增加 2 億 7,743 萬餘元，主要係增列 2017 臺灣燈會之觀光與公用事業管理支出；社會福利支出 41 億 4,337 萬餘元（15.09%），較民國 105 年度 41 億 6,252 萬餘元，減少 1,914 萬餘元，主要係社會救助支出之獎補助費較上年度減少；退休撫卹支出 31 億 5,996 萬餘元（11.51%），較民國 105 年度 33 億 1,978 萬餘元，減少 1 億 5,982 萬餘元，主要係退休人數較上年度減少；警政支出 22 億 8,413 萬餘元（8.32%），較民國 105 年度 22 億 3,857 萬餘元，增加 4,555 萬餘元，主要係增列西螺分局辦公廳舍新建工程與一般建築及設備費等支出；另一般政務、社區發展及環境保護、債務、協助及補助、其他等支出數額合計 31 億 6,878 萬餘元（11.54%），較民國 105 年度 31 億 401 萬餘元，增加 6,477 萬餘元，主要係增

列補助一般廢棄物清除處理基金垃圾處理費用（圖 1）。又教育科學文化支出加計退休撫卹、債務付息及社會福利支出等各類法定及義務性必須編列之經費，合計高達 165 億 8,699 萬餘元，占歲出決算審定數

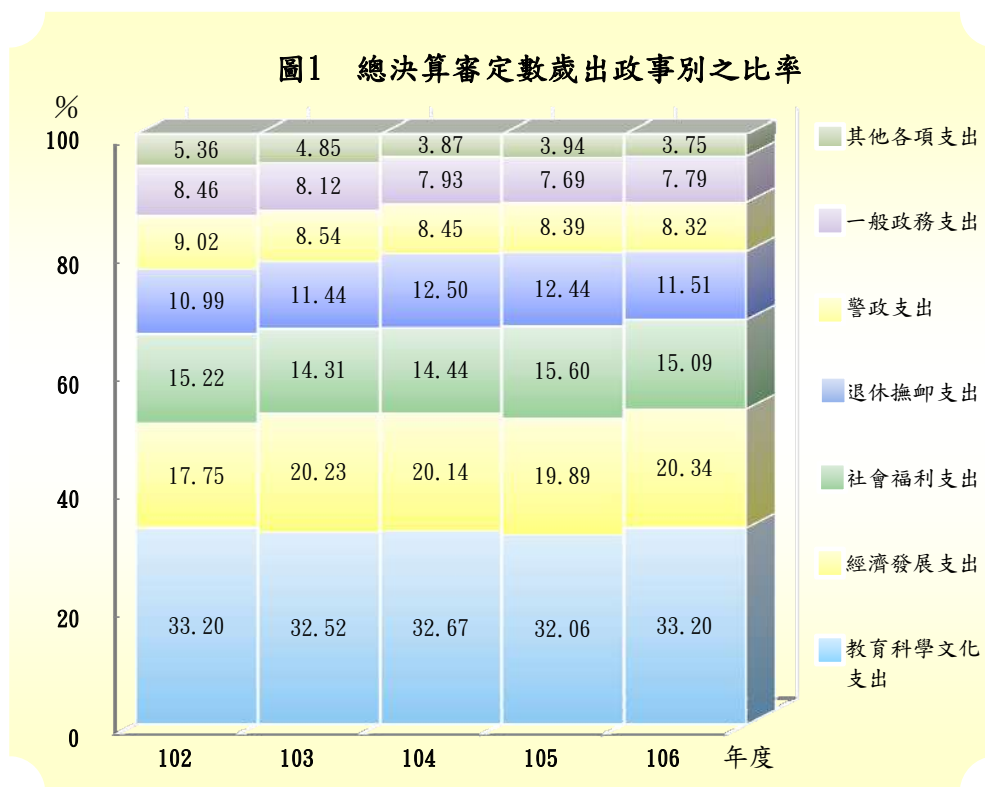

總額 60.42%，已逾歲出決算審定數半數，財政結構僵化，阻礙政府資源作有效率配置，允宜於兼顧縣政建設及財政健全目標下，妥慎配置有限資源，持續研訂開源節流措施，俾利財政永續發展。

本年度雲林縣政府依據雲林縣政府年度施政計畫管制考核作業要點，列管該府各單位及所屬一級機關個案計畫計 85 項，分由民政處等 21 個單位執行；其中計畫總累計預算執行率未達 90%，以及總累計執行進度較預定進度落後 1 個百分點以上，分別有 39 項及 4 項（表 2）。又上開案件中，水利處「雲林溪掀蓋計畫」、文化處「布袋戲傳習中心興建工程規劃設計監造案」及環境保護局「雲林縣易淹水地區水溝清疏改善環境衛生計畫」等 3 項，連續 2 年總累計預算執行率未達 90%；其中「雲林溪掀蓋計畫」及「布袋戲傳習中

心興建工程規劃設計監造案」等 2 項，連續 2 年總累計執行進度較預定進度落後，均待針對預算執行率欠佳或執行進度未如預期之原因，妥為檢討改進。另雲林縣政府管制計畫評核項目分就計畫之財務運用、預算執行、行政作業效能、目標與進度達成率等 4 個面向，由該府財政處、主計處、人事處及計畫處共同評核結果，優等 45 項（52.94%）、甲等 15 項（17.65%）、乙等 25 項（29.41%），其優等及甲等合計比率（70.59%）較民國 105 年度之優等（48.89%）及

表2 民國106年度雲林縣政府管制計畫之計畫（預算）執行進度及評核等第情形一覽表

單位：項

項次	機關（單位） 名稱	雲林縣 政府管 制計畫	總累計 預算執 行率未 達 90%	總累計 執行進 度落後 （註 1）	評核等第			
					優等	甲等	乙等	丙等
合計		85	39	4	45	15	25	—
1	民 政 處	6	—	—	5	1	—	—
2	財 政 處	4	1	—	2	2	—	—
3	建 設 處	4	4	—	—	—	4	—
4	工 務 處	5	2	—	2	1	2	—
5	教 育 處	6	2	1	4	—	2	—
6	農 業 處	4	3	—	2	1	1	—
7	社 會 處	3	1	—	2	—	1	—
8	勞 工 處	3	1	—	1	1	1	—
9	城 鄉 處	6	3	—	3	—	3	—
10	地 政 處	3	2	—	1	—	2	—
11	新 聞 處	3	3	—	1	2	—	—
12	文 化 處	4	2	2	2	—	2	—
13	水 利 處	5	3	1	2	2	1	—
14	行 政 處	5	3	—	2	1	2	—
15	計 畫 處	3	2	—	2	1	—	—
16	人 事 處	3	1	—	2	—	1	—
17	警 察 局	4	1	—	3	—	1	—
18	消 防 局	3	—	—	2	1	—	—
19	衛 生 局	3	2	—	1	1	1	—
20	環 境 保 護 局	5	2	—	3	1	1	—
21	稅 務 局	3	1	—	3	—	—	—

註：1. 「總累計執行進度落後」欄，係指總累計執行進度較預定進度落後 1 個百分點以上項數。

2. 資料來源：整理自雲林縣政府提供資料。



甲等(37.78%)合計比率(86.67%)下滑，其中文化處等3個單位主辦之3項計畫連續2年評核為乙等，或本年度評核等第較民國105年度下降情事(表3)，允應妥為檢討成績滑落原因，並研謀改進，以提升施政效能。

表3 雲林縣政府管制計畫連續2年評核為乙等或評核等第下降情形一覽表

主管機關名稱	計畫名稱	105 年	106 年
		評核等第	
民國 105、106 年度評核均為乙等			
縣政府（文化處）	布袋戲傳習中心興建工程規劃設計監造案	乙	乙
環境保護局	雲林縣易淹水地區水溝疏通改善環境衛生計畫	乙	乙
民國 106 年度評核等第下降			
縣政府（農業處）	農業安定基金補助計畫	優	甲

資料來源：整理自雲林縣政府提供資料。

## 二、施政績效之評估情形及施政效能

本年度雲林縣政府依據雲林縣政府及所屬一級機關施政計畫績效管理要點，列管該府各單位及所屬一級機關施政目標計117項，分別就業務、人力及經費等3大面向進行施政績效評核結果，達成目標值者100項、未達目標值者17項，施政目標績效總分達85分以上者計23個單位，雖較上年度評核結果為佳，惟仍有部分績效指標目標值未參考上年度達成情形酌予調整，績效衡量指標之目標值未具挑戰性等情事，亟待檢討改善，以提升施政計畫績效管理成效。另依本年度中央對直轄市與縣市政府年度計畫及預算考核結果，雲林縣政府於22個受評市縣中，「社會福利」面向居受考核22市縣第8名，較上年度第11名，進步3名，並獲增加補助款50萬元；惟「教育」、「基本設施」及「財政績效與年度預算編製及執行情形」等3面向之成績均較民國105年度退步，其中「教育」面向居22市縣第18名，名次大幅滑落9名(表4)；「財政績效與年度預算編製及執行情形」面向，居22市縣之末，考評成績未盡理想，且遭中央扣減補助款584萬餘元，主要係預算編列高估補助收入，亟待檢討改善，積極調整施政作為，以提升施政效能。

表4 雲林縣政府於中央對直轄市及縣市政府計畫及預算考核成績排名簡明表

考核項目	排名		民國105年至106年度升(↑)降(↓)情形
	105年度	106年度	
社會福利	11	8	↑3
教育	9	18	↓9
基本設施	11	12	↓1
財政績效與年度預算編製及執行	21	22	↓1

資料來源：整理自雲林縣政府提供資料。

依決算法第 23 條第 5 款規定，本室本年度審核同類機關之施政效能結果，經提出建議意見促請改善者，茲摘要列述如次：

(一) 辦理老舊校舍拆除重建或耐震補強工程，以提供學童安全之學習環境，惟間有工程督導及履約執行過程未盡周全情形，允宜加強改善。(詳乙—53 頁)

(二) 辦理國民中小學原住民族語教學，有助提供原住民學生學習族語之機會，惟因師資不足，申辦學校逐年減少，有待積極協助改善，以推動民族教育。(詳乙—54 頁)

(三) 辦理校園安全管理維護計畫，以強化校園安全防護機制，惟部分校園缺乏進出管制規範，又學生偏差行為遞增，仍待研謀改進。(詳乙—55 頁)

(四) 持續辦理國民中學補救教學計畫，惟部分學校專任輔導教師不足與學生受輔率降低及評量測驗未通過率偏高，亟待策定具體提升輔導成效方案。(詳乙—55 頁)

(五) 受理民眾土地鑑界複丈申請，協助權利人確認實地界址，惟部分地政事務所測量人力短缺未補實，平均複丈天數逾規定日數，且部分再鑑界案件控管作業未盡周妥，有待檢討改善，以提升為民服務效率及效能。(詳乙—65 頁)

### 三、施政方針之重點內容及執行結果

雲林縣政府本年度推動各項政務措施，業獲致具體成效，惟間有部分計畫執行未臻周妥，影響整體執行績效等情事，仍待檢討研謀改善。有關該府整體施政結果，茲依其施政計畫、施政績效報告等列載有關施政重點內容與實施情形，及本室審核結果，彙整摘述如次：

#### (一)財政

本年度施政重點經各相關機關執行結果，包括：

1. 加強財務管理，籌措財源支援縣政建設：協同控制預算執行，力求收支平衡。本年度辦理公庫管理及債務管理業務，獲財政部評為甲等。

2. 強化縣有財產管理，活化公有房地：輔導各機關、學校健全產籍資料，本年度實地檢核 20 所學校縣有財產管理情形，落實公產管理；加強運用公有房地，增進活化利用效益，並處分縣有土地，增加財產收入 682 萬餘元。本年度辦理公產管理業務，獲財政部評為甲等。



3. 加強菸酒管理，保障消費者權益：加強轄區菸酒製造業者、進口業者及零售業者之稽查及抽檢，以維護消費安全，本年度抽檢轄內菸酒製造業者 50 家次、菸酒進口業者及零售業者 504 家次。

各相關機關之執行情形，經本室審核結果，核有：1. 持續編列無補助依據之中央補助款，高估金額為各市縣之冠，屢達預警標準，影響考核成績並遭中央扣減補助款，有待檢討改善，俾遵守預算編列紀律；2. 為加強債限管控，推行減債計畫，1 年以上公共債務比率已逐年下降，惟長（短）期債務總額仍較上年度增加，有待賡續強化財務管理，並加強執行各項開源及節流措施；3. 罰鍰案件執行率近 3 年持續降低，且待收繳金額仍龐鉅，間有催繳及移送行政執行未臻周妥情事，亟待研謀加強清理收繳；4. 因應少子化現象辦理國民中小學裁併校或停止設校，衍生校舍及校地閒置或低度利用面積呈增加趨勢，允宜預為籌謀活化措施或再利用良策，避免造成教育資源浪費或淪為公共安全死角；5. 賡續辦理被占用房地清理作業，以保障政府權益，惟使用補償金追收及地價稅恢復課徵之通報有欠周妥，亟待積極研謀改善。（詳乙—18、19、21、23 頁）

## （二）建設

本年度施政重點經各相關機關執行結果，包括：

1. 促進工商業發展：加強產業輔導及投資環境改善，並推動在地廠商產業創新研發，本年度向經濟部申請補助辦理地方型小型企業創新研發計畫(SBIR)補助計畫，補助廠商進行創新研發工作計 20 家。

2. 積極推廣綠色能源產業發展：推動農業設施附屬設置太陽光電設備，擘劃農業綠能雙首都願景，太陽光電設備累積裝置容量已達全國前 3 名之施政目標。

3. 加強工商及公用事業輔導管理與建築物公共安全作業：推動消費者保護、公共安全聯合稽查、市場輔導及建築物公共安全及維護等業務，本年度辦理公共建築物無障礙生活環境督導業務，獲內政部營建署評為優等。

各相關機關之執行情形，經本室審核結果，核有：1. 雲林縣土庫鎮公有零售市場興建及經營管理執行成效欠佳，亟待儘速檢討研謀改善，以提升市場經營效能；2. 稽查旅宿業者經營情形，有助保障民眾觀光旅遊住宿之公共安全與服務品質，惟稽查管理作業未盡周延，有待檢討改善。（詳乙—23、24 頁）

### (三)工務

本年度施政重點經各相關機關執行結果，包括：

1. 辦理工程用地取得作業，加強道路工程興闢：本年度辦理石榴班工業區聯外道路及雲 199 線 0K+754-4K+398 危險路段改善等 3 案工程用地取得作業。
2. 提升縣民生活環境品質：執行道路整體路容維護計 12 件；整建高鐵特定區人行道計 7,438 公尺。本年度辦理公路養護作業，獲交通部評為第 3 名。
3. 道路挖掘申請資訊公開化：建置公共管線管理資訊系統，加強道路挖掘業務管理及提升資訊透明度，本年度提供民眾查詢案件進度計 60 件。

各相關機關之執行情形，經本室審核結果，核有：1. 工程採購作業執行間有欠周，亟待加強內部控制及審核，提升採購品質；2. 興闢雲林高鐵站區南側聯外道路工程，因應車站周邊交通需求，惟工程前置作業及履約監督未盡周全，亟待研謀改進；3. 推動生活圈道路交通系統建設計畫，改善縣內交通狀況，惟公民參與、績效評估與工程監督等面向未盡周妥，有待檢討改進；4. 妥為運用國家地理資訊系統建置之圖資，作為施政決策參考或管理相關業務，惟執行情形未臻周妥，有待檢討改進；5. 為有效管理道路挖掘作業品質，訂定雲林縣道路挖掘管理自治條例，惟核有未明確規範道路修復之查證機制；未考量公所無足夠人力指派專人管理道路挖掘業務；裁罰基準及委託辦法闕如等制度規章窒礙之處，亟待研議改善，以確保道路挖掘及修復之施工品質。(詳乙—25、26、27 頁)

### (四)水利

本年度施政重點經各相關機關執行結果，包括：

1. 促進山坡地土地資源合理的保育與利用：本年度辦理水土保持服務團服務案件 150 件次。
2. 區域排水維護管理：辦理區域排水復建、疏浚、水利設施及維護管理，總長度計 6 萬 6,077 公尺。
3. 辦理都市計畫內雨水下水道各項設施：配合中央「流域綜合治理計畫」完成下崙大排出口抽水站工程招標作業；辦理水患自主防災社區業務，連續 3 年度（民國 104 至 106 年度）獲經濟部水利署評鑑績優。

各相關機關之執行情形，經本室審核結果，核有：1. 辦理雲林縣境內河川水

質淨化工程計畫，惟完工後污水處理效果不彰，影響水質淨化成效，允待檢討改進；2. 辦理水患自主防災社區業務獲中央評鑑績優，惟水患自主防災社區之建置與防汛演練及水情災情監測作業未臻周延，亟待檢討改進；3. 為改善雲林縣境內部分排水之水患問題，辦理尖山大排、蔦松大排及牛挑灣溪排水整治工程計畫，惟因工程用地價購或徵收作業未盡覈實，致溢支價金，有待檢討改進。(詳乙—30、31、32 頁)

### (五)民政與社政

本年度施政重點經各相關機關執行結果，包括：

1. 落實戶籍登記正確性，加強戶政便民服務措施：受理行動化服務案件計 2,363 件；設置友善櫃台、新移民單一服務窗口及辦理戶籍異動與申請健保卡跨機關通報等 12 項便民服務措施。

2. 改善殯葬設施，健全殯葬禮儀服務業之管理：辦理雲林縣各公私立殯葬設施查核評鑑計 20 處，及殯葬禮儀服務業評鑑計 60 處。

3. 精進徵兵處理及確保役男權益：辦理役政業務，獲內政部役政署聯合督訪評為 B 組第 2 名。

4. 建構弱勢家庭社會安全網：本年度輔導低收入戶自立及脫貧服務 1,250 人次；辦理實物銀行提供弱勢家庭維持基本生活所需物資計 5,938 戶次。

5. 健康促進、照顧關懷：結合社區關懷據點及長青學苑，提供多元服務，落實在地老化樂活目標，推動長青食堂共同用餐，設置 46 個據點，分布於 19 鄉鎮市；輔導社團法人斗六市老人會等 14 個單位開設長青學苑。

6. 建構高齡及身心障礙者友善城市服務網：辦理老人暨身心障礙者免費乘車電子票證 2 萬 3,454 張及輔具銀行維修服務 1,121 件。本年度執行社會福利業務，獲衛生福利部評為優等。

各相關機關之執行情形，經本室審核結果，核有：1. 因應人口結構高齡化，結合政府及民間團體長照服務單位等資源，推動老人福利照顧計畫，惟長期照護能量不足、區域服務據點布建不均，亟待籌謀，並強化各計畫執行情形之督（輔）導作業，永續服務量能；2. 辦理敬老行樂乘車優惠電子票證，有助提升搭乘者使用之便利性，惟票證製發及註銷管理作業尚待強化。(詳乙—33、36 頁)

## (六)勞工

本年度施政重點經各相關機關執行結果，包括：

1. 和諧勞資關係：為建立及維繫勞資爭議調處機制之平台，輔導事業單位成立勞資會議 239 家。
2. 加強勞工福利措施，提升勞工生活品質：辦理失業者職業訓練，本年度結訓學員 435 位，結訓後就業者 355 位，就業率達 81.61%。
3. 加強辦理事業單位勞動條件檢查，維護勞工權益：辦理勞動條件檢查 1,115 場次；啟動工安稽查小組，實施勞動條件及安全衛生稽查 36 次。
4. 維護身心障礙者工作權益，保障公平參與職場就業之機會：辦理身心障礙者職業重建服務工作 174 案。

各相關機關之執行情形，經本室審核結果，核有：1. 持續辦理勞動條件檢查作業，提升就業環境，惟未衡酌事業單位風險屬性排定稽查計畫；裁處案件列管作業未臻周妥，均待檢討改善；2. 為保障身心障礙者就業權益，持續推動各項就業服務計畫，惟庇護工場仍待輔導拓展及支持性就業服務推介就業成功率有待提升。(詳乙—36、38 頁)

## (七)文化

本年度施政重點經各相關機關執行結果，包括：

1. 營造多元文化圖書館，辦理閱讀推廣活動：持續購置新書增加館藏量及辦理圖書推廣活動；辦理親子共讀閱讀推廣 240 場，約萬餘人次參與。
2. 辦理藝文活動，推展社區總體營造：鼓勵藝文參與，發展文化創業，補助地方社團、鄉鎮公所辦理具特色之文化活動，約 28 萬人次參與活動。本年度推動社區營造 3 期計畫，獲文化部評為全國績優。
3. 鼓勵民眾參與藝術活動以深植表演藝術：邀請或受理社團、藝術團體申辦音樂、戲劇、舞蹈、民俗技藝等表演活動於文化處表演廳演出 112 場次；獎勵扶植雲林縣地方優良傑出團體參與藝術下鄉推廣活動 17 場次。
4. 推廣觀光產業及提升旅遊服務品質：辦理北港元宵燈會等觀光節慶活動 4 場，參與臺北旅展 1 場。本年度旅遊服務中心督導考核暨服務，獲交通部觀光局評為優等。

各相關機關之執行情形，經本室審核結果，核有：1. 規劃引進民間機構參與雲中街日式宿舍整建營運，有助活化雲中街歷史建築群，惟未督促民間機構依約

履行應辦事項，有待檢討改進；2. 辦理博物館、地方文化館及地方文化協力發展計畫，有助落實地方表演藝術發展，惟經費用於改善無障礙及性別平權等設施比率甚低，部分計畫執行進度落後，及部分文化館舍參觀人次減幅逾二成，亟待研謀改善，以提升施政效能；3. 推動戶外露營休閒遊憩活動，供民眾體驗戶外生活樂趣，惟未訂定完善露營區管理規範，並依規定查處與通報非法營業者，有待加強稽查依法處理。(詳乙—40、41 頁)

### (八)教育

本年度施政重點經各相關機關執行結果，包括：

1. 降低中輟率提升復學率：整合學校與各強迫入學委員會及警政等單位，積極尋找中輟學生，落實復學輔導，本年度復學率達 83.59%。
2. 整建國中小教育設施及設備優質化：打造健康安全校園，本年度核定補助 264 所學校辦理教學設備更新，17 所學校辦理廁所整建。
3. 防制毒品入侵校園：配合檢警等單位辦理各項反毒宣導 266 場次。

各相關機關之執行情形，經本室審核結果，核有：1. 持續推動校園空氣品質旗幟計畫，有助防護校園空氣品質，惟未因應目的事業主管機關修正空氣指標，調整應變措施，亟待檢討修正；2. 辦理老舊校舍拆除重建或耐震補強工程，以提供學童安全之學習環境，惟間有工程督導及履約執行過程未盡周全情形，允宜加強改善；3. 辦理國民中小學原住民族語教學，有助提供原住民學生學習族語之機會，惟因師資不足，申辦學校逐年減少，有待積極協助改善，以推動民族教育；4. 辦理校園安全管理維護計畫，以強化校園安全防護機制，惟部分校園缺乏進出管制規範，又學生偏差行為遞增，仍待研謀改進；5. 持續辦理國民中學補救教學計畫，惟部分學校專任輔導教師不足與學生受輔率降低及評量測驗未通過率偏高，亟待策定具體提升輔導成效方案。(詳乙—42、53、54、55 頁)

### (九)農業

本年度施政重點經各相關機關執行結果，包括：

1. 建構安全農業：辦理有機及產銷履歷農產品抽驗 433 件，農作物農藥殘留檢測 1,856 件。本年度產銷履歷家畜產品行政檢查業務，獲行政院農業委員會評為全國第 1 名。
2. 推動減碳造林及環境綠化：推廣植樹綠化及造林減碳，受理苗木申請並

配撥計 8 萬 9,323 株。

3. 輔導畜牧場設置與管理，降低畜牧污染：推動畜牧場糞尿沼液沼渣農地肥分使用計畫，轄內輔導通過之畜牧場數居全國之冠。

4. 輔導農特產品行銷：辦理國內外農特產品推廣行銷活動，本年度輔導口湖鄉烏魚產銷班第 6 班獲選全國優良農業產銷班。

5. 推動動物保護工作，落實轄內動植物防疫工作：辦理動物疾病檢查及診斷 2 萬 4,525 件。

各相關機關之執行情形，經本室審核結果，核有：1. 加碼補助農民投保水稻區域收穫農作物保險費，惟保險覆蓋率僅 4.29%，有待積極輔導推動，以落實保險政策推動美意；2. 依法負有監督考核肉品市場之責，惟未輔導市場健全財務稽查等機制，亦未督導市場依規落實承銷人管理作業規範，有待檢討改進，以強化該市場內部控制；3. 辦理家禽流行性感冒防疫計畫，有助防範禽流感疫情擴大，惟部分高風險畜牧場漏未採樣送檢監測，補償金發放作業亦待加強，允宜檢討改進；4. 依法施行收容動物零撲殺政策後，流浪動物認養比率較上年度減少，且委託民間狗場代養收容量能已完全飽和，允宜研議擴展多元動物認養管道，以提升認養率；5. 肉品市場公司連續 3 年度毛豬拍賣成交量居全國第 3 名，惟有留場屠宰率偏低、租宰線閒置、毛豬事故遞增、電費占比甚高等欠妥情事，亟待研謀改善經營策略；6. 肉品市場公司辦理供銷雙方收繳貨款業務及承銷人管理情形未盡周妥，亟待檢討妥處。（詳乙—42、43、58、59、60、61 頁）

#### （十）地政

本年度施政重點經各相關機關執行結果，包括：

1. 建置地政資訊系統及完整正確之地籍資料，提升為民服務成效：實施跨所收件、跨縣代收及遠途民眾申請登記先行審查案件 2,800 案。本年度辦理地價業務、不動產交易業務、地政資訊業務、綜合整體表現、水碓農村社區土地重劃區之工程業務及測量與地籍整理等 6 項地政業務，均獲內政部評為甲等。

2. 辦理區段徵收及市地重劃，促進土地有效使用：辦理斗六市朱丹灣地區、高速鐵路雲林車站特定區與斗六市社口等區段徵收及斗南鎮小東市地重劃等業務。

3. 辦理地籍測量業務，確保地籍正確：本年度辦理斗六、大埤、虎尾、麥

寮等地區地籍圖重測案件計 8,396 筆。

4. 辦理公共建設用地取得：配合各需地機關辦理公地撥用，以加速取得公共建設用地 30 案。

各相關機關之執行情形，經本室審核結果，核有：1. 為改善斗六市社口公墓附近生活環境品質，辦理區段徵收工程計畫，惟計畫執行成效欠佳，亟待研謀改進；2. 受理民眾土地鑑界複丈申請，協助權利人確認實地界址，惟部分地政事務所測量人力短缺未補實，平均複丈天數逾規定日數，且部分再鑑界案件控管作業未盡周妥，有待檢討改善，以提升為民服務效率及效能；3. 地政事務所儲存界標，以供需要人購買，惟存管作業未盡確實，允待檢討改善。(詳乙—44、65、66 頁)

### (十一)稅務

本年度施政重點經各相關機關執行結果，包括：

1. 提供網路線上申辦及跨機關便捷服務：推廣稅務申報網路線上服務 6 萬 2,448 件；辦公所視訊及到府提供稅務服務 5,574 件。

2. 落實稽徵及稅籍清查作業，維護租稅公平：地價稅、房屋稅及使用牌照稅實徵金額分別為 14 億 8,377 萬餘元、5,977 萬餘元及 19 億 5,593 萬餘元。本年度辦理房屋稅、地價稅稅籍及使用情形清查作業，分別獲財政部評為乙組第 2 名及第 4 名。

3. 加強清理舊欠，防止新欠作業：滯欠案件移送強制執行率達 94.95%。

4. 落實為民服務，愛心辦稅：主動輔導申請地價稅自用住宅優惠稅率 6,274 件。

5. 主動運用社政身障資料，持續減免使用牌照稅：運用跨機關資料進行比對，主動辦理身心障礙者使用牌照稅續免案件 3,203 件。

各相關機關之執行情形，經本室審核結果，核有：1. 地方稅稅籍清查及使用情形作業未臻完善，有待加強運用地理圖資等資訊科技輔助查核，以提升稽徵效能；2. 欠稅清理比率略有增長，惟徵催作業未臻周妥，欠稅防止及清理作業之處理仍待加強辦理。(詳乙—67、68 頁)

### (十二)警政

本年度施政重點經各相關機關執行結果，包括：

1. 強化犯罪偵防作為，營造安寧生活環境：本年度全般刑案受理 8,072 案，

破獲 7,456 案，破獲率 92.4%。辦理加強查緝性犯罪計畫、保護婦幼安全工作督導計畫等業務，均獲內政部警政署評為乙組第 1 名。

2. 嚴正交通執法，維護交通安全：加強取締重大交通違規行為 43,325 件；酒後駕車肇事死亡人數已由民國 102 年度之 21 人逐年降低至本年度 8 人；提報不合理道路交通工程設施改善案件 55 件。

3. 推動社區安全 e 化聯防機制，落實治安社區化政策：建置路口監視錄影系統 109 處、攝影機鏡頭 422 支；辦理社區治安會議 93 場次。

4. 提升優質警政服務：提供居家防竊自我檢測資訊，協助改善防竊措施，本年度實施住宅防竊諮詢 2,778 件。辦理汽機車遺失尋獲等 e 化平臺失車資料處理系統輸入建檔工作、義勇警察組訓運用工作等業務，均獲內政部警政署評為乙組第 1 名。

各相關機關之執行情形，經本室審核結果，核有：1. 秉持「酒駕零容忍」原則執行取締勤務，以防制酒駕違規，惟部分分局未按季分析具潛在風險或肇事密集路段；未將酒駕熱區納列為攔檢範圍，允宜研謀調整防制策略，並適時滾動檢討攔檢範圍，以有效抑制酒駕肇事案件發生；2. 因應道路狀況，辦理易肇事路段交通改善工程，惟部分觀光風景區聯外道路易肇事路段之違規案件居高不下，且未適時調整其號誌設施，亟待通盤檢討，以營造友善交通環境；3. 轄內酒駕事故死亡人數已下降，惟存有減少取締勤務比率高於其他縣市、取締酒駕勤務規劃分析報告評核指標未臻明確、部分交通案件逾期未結案尚待清理等情事，允宜研議改善，以有效遏阻酒駕惡行與事故發生；4. 為維護地方治安效能及改善民眾洽公環境，辦理斗六派出所辦公廳舍新建工程，惟計畫進度持續落後、規劃設計單位遲延履約及預算書編列未盡周詳，亟待研謀策定督導管控機制，以利計畫執行。（詳乙—70、71、72 頁）

### （十三）衛生

本年度施政重點經各相關機關執行結果，包括：

1. 加強傳染病防治各項作為：辦理結核病個案通報 402 人，加入「都治計畫」者 400 人；辦理 65 歲以上長者流感疫苗接種，涵蓋率為 50.2%。

2. 推動無菸場域：本年度公告古坑鄉及斗六市等 2 鄉市禁限菸場域計 19 處。

3. 辦理社區健康篩檢服務：辦理 40 歲以上民眾整合性社區健康篩檢暨 65



歲以上長者健康篩檢服務 6,350 人；辦理 30 歲以上婦女每年 1 次子宮頸癌篩檢服務 3 萬 2,000 人。

4. 建立食在安心環境，強化食品安全衛生管理：本年度辦理餐飲安全衛生管理分級評核及安心標章認證作業，通過評核及認證家數 150 家。

各相關機關之執行情形，經本室審核結果，核有：1. 辦理食品稽查及優良食品安心標章認證活動，有助塑造食品業者之良性競爭環境，惟其制度面及執行面仍未盡周妥，亟待研謀改善；2. 積極列管並稽查加水站業者，抽驗水質比率高達八成以上，維護民眾飲用水安全，惟檢驗項目、水源供應許可及稽查品質未臻周延，亟待檢討改善，以保障消費者權益；3. 戒菸服務人數已達年度計畫目標，惟各鄉鎮戒菸治療服務資源配置未臻妥適，公告室外無菸場域數尚待提升，允宜研謀改善，以營造無菸環境；4. 推動各項法定傳染病之防治工作已具成效，惟部分特定對象流感疫苗接種率未達目標值、禽畜養殖人員接種疫苗存有疏漏，防疫物資管理規範亦未盡周延，有待強化防治策略。(詳乙—75、76、77、78 頁)

#### (十四)環保

本年度施政重點經各相關機關執行結果，包括：

1. 加強空氣污染防制作業，改善空氣品質：本年度補助汰換二行程機車 1 萬 2,300 輛；洗掃街道總長度 4 萬 8,823.3 公里。推動雲林科技工業區燃油鍋爐汰換天然氣作業，獲行政院環境保護署評為固定污染源管制拔尖殊榮。

2. 強化水污染防治，提升河川水質：辦理河川、海洋、土壤、地下水及水污染源等稽查採樣，檢測各項污染物，維持河岸乾淨。推動土壤及地下水污染整治業務績效，獲行政院環境保護署評為特優。

3. 強化環境衛生工作，提升生活及居家環境品質：辦理水溝清疏作業，清理總長度 503.6 公里；採樣與檢驗飲用水 378 件；違規廣告物拆除暨告發 266 件。

4. 加強垃圾減量、分類及資源回收：本年度垃圾回收率 54.10%，較民國 105 年度 49.76% 增加 4.34 個百分點。

各相關機關之執行情形，經本室審核結果，核有：1. 辦理垃圾車加裝濾煙器示範運行計畫，有助改善空氣品質，惟核有濾煙器性能維修率偏高等情事，有待研謀良策因應；2. 推動畜牧場糞尿沼液沼渣農地肥分使用計畫，轄內輔導通過之畜牧場數居全國之冠，惟逾 3 千頭以上之養豬畜牧場之輔導成功率偏低，間有畜

牧場之實際年施灌量未達預計量，有待檢討精進；3. 訂定揚塵預警通報作業標準程序等規範，據以協助應變單位即時防制及民眾自我防護，惟濁水溪揚塵預警通報公開資訊未及更新，有待檢討改善；4. 為改善雲林縣北港溪河川流域污染現況，辦理關鍵測站總量管制暨水污染源稽查與水污費徵收查核計畫，惟計畫運作及成效管考未臻完善，仍待研謀改善；5. 辦理西螺果菜市場推動柴油車空氣品質清淨區管制作業，有助改善該市場空氣品質，惟電動車換裝比率偏低，亦未加強輔導業者申請電動蔬果運輸車專用牌證，有待檢討並策定具體改善措施；6. 積極宣導落實垃圾分類及回收，並辦理破袋稽查，垃圾減量略見成效，惟一般事業廢棄物清除處理相關作業及底渣再利用情形，有待加強，允宜研議對策因應。(詳乙—80、81、82、83、84、85 頁)

### (十五)消防

本年度施政重點經各相關機關執行結果，包括：

1. 加強消防訓練，降低災害死傷率：實施防火管理場所自衛消防編組訓練 1,406 家次；補助弱勢家戶裝設住宅用火災警報器 342 個。

2. 落實消防安全檢修申報及災害預防措施，降低災害發生率：受理甲類場所消防安全設備檢修申報 852 家、其他類場所申報 4,200 家；補助具一氧化碳中毒潛勢居家場所更換或遷移燃氣熱水器 52 戶。辦理防範一氧化碳中毒執行計畫，獲內政部評為乙組第 1 名。

3. 充實消防設施，提升消防防護力：補強消防廳舍建物構造，提高建物耐震能力計 22 處；汰購新式空氣呼吸器 88 套。辦理災害防救業務，獲行政院評為績優單位；辦理災害防救深耕第 2 期計畫，獲內政部評為甲類特優。

各相關機關之執行情形，經本室審核結果，核有：1. 救災防護工作表現獲中央考評成績優良，惟消防分隊服務範圍未涵蓋部分村里，允宜針對消防服務涵括量能不足地區，妥謀解決方案及配套措施，以確保民眾生命財產安全；2. 為增進消防緊急救護功能，辦理 119 救災救護輔助支援派遣系統維護，惟教育訓練機制尚待精進，間有出勤救援時間超逾規定，潛存災情擴大風險，允宜研謀改善措施，以切實發揮緊急救援功能；3. 建置雲林縣智慧防災行動 APP，有助防災資訊通報及提升民眾防災服務，惟未建立績效評核機制並及時更新資訊，有待檢討改善；4.

採購空氣呼吸器有助提升消防人員救災防護安全，惟部分新式裝備配置後未使用，間有採購及管理作業未臻周妥，亟待檢討改善；5. 持續增設消防栓，有助提升救災效能，惟部分地區消防能力範圍無法彼此支援銜接，間有消防水源或消防栓數量不足情形，有待研謀改善。(詳乙—88、89、90、91 頁)

#### (十六)其他政務

本年度施政重點經各相關機關執行結果，包括：

1. 配合中央主管機關辦理農村再生計畫：辦理農村社區建設、農村基礎生產條件改善及災害復建工作，營造農村空間美學及生態環境，藉以提升農村生活品質，達成農村再生目標，本年度農村再生工程完成 6 案、通過農村社區再生社區 20 案。

2. 實施報廢物網路拍賣：本年度於臺北惜物網拍賣報廢財物 3 次。

3. 審核單位預算執行，提升資源及財務運用效能：推動各項預算經費執行之內部審核，加強預算管理，嚴密執行預算，以健全財務秩序，防杜不經濟與不合法之支出。

4. 預防採購及驗收作業弊端發生，確保公共工程品質：綜整機關採購案件之開標、比價、議價、決標及驗收程序，建立機關採購案件一覽表之基本資訊，並加以分析瞭解採購弊端模式，定期進行比對研析，彙整每季有關採購案件之導正建議，以提升採購效率與品質。

各相關機關之執行情形，經本室審核結果，核有：1. 部分單位連年以相同事由動支第二預備金，未妥為覈實編列年度預算；2. 持續推動城鎮風貌型塑整體計畫，有助改善城鎮整體環境，惟部分作業程序未臻周妥，有待研謀改善；3. 為提升施政計畫與預算執行效能，賡續辦理績效管制考核作業，惟部分面向執行情形於中央考評成績未盡理想，間有計畫連續 2 年評核成績及預算執行進度未達預期目標，亟待檢討改善；4. 公務車輛購置、使用管理及汰換等執行情形未盡周妥，尚待檢討改善，以健全車輛管理機制；5. 為強化內部控制，訂定相關作業規範，惟尚有部分機關內部控制、營業基金之會計制度及會計憑證存管作業未盡周妥，亟待督促檢討改善。(詳乙—18、24、44、45、46 頁)

以上相關缺失，本室已列管繼續注意各機關改善情形。

## 參、政府資產負債之查核

本年度雲林縣總決算資產負債依會計法第 29 條規定，除將政府固定資產及長期負債另編財產及債款目錄表達外，總決算平衡表經本室審核修正收支決算調整有關各項數額後，民國 106 年 12 月 31 日之資產總額為 195 億 2,977 萬餘元，負債總額為 344 億 5,815 萬餘元，資產負債相抵計列有短絀 149 億 2,838 萬餘元。另未列入平衡表之舉借債務餘額及各界關注之未來或有給付責任、調借款、或有負債等事項如次（有關詳細情形，請參閱戊、貳、資產負債之查核、一、平衡表之查核）：

一、舉借債務餘額：雲林縣 1 年以上公共債務未償餘額決算審定數為 180 億 8,434 萬餘元；若參考國際貨幣基金組織（International Monetary Fund，簡稱 IMF）定義，另加計普通基金未滿 1 年借款 73 億 5,078 萬餘元及非營業特種基金舉借債務 4 億 1,163 萬餘元，則合計共 258 億 4,677 萬餘元（表 1）。

表1 雲林縣截至民國106年底止舉借債務餘額情形表

單位：新臺幣百萬元

項 目	合 計	普 通 基 金 債 務 餘 額			非營業特種基金債務餘額		
		1 年 以 上		未滿1年	1 年 以 上		未滿1年
		自 償	非 自 償		自 償	非 自 償	
合 計	25,846	—	18,084	7,350	411	—	—
一、按公共債務法規定計算之債務餘額	18,084	—	18,084	—	—	—	—
二、參考 IMF 定義之債務餘額再加計：	7,762	—	—	7,350	411	—	—
（一）未滿 1 年短期借款	7,350	—	—	7,350	—	—	—
（二）非營業特種基金舉借債務餘額	411	—	—	—	411	—	—

資料來源：整理自民國 106 年度雲林縣總決算。

二、未來或有給付責任：依雲林縣總決算總說明、伍、其他要點列示，各界關切未列入公共債務法債限規範之未來或有給付責任事項，預計將造成雲林縣未來負擔之支出，約為 424 億 8,800 萬元（表 2）。

表2 截至民國106年底止雲林縣未來或有給付責任一覽表

單位：新臺幣百萬元

項 目	金 額
合 計	42,488
一、舊制公務人員退休金	15,594
二、舊制教育人員退休金	26,894

資料來源：摘自民國 106 年度雲林縣總決算。

三、向機關專戶、基金調度款等款項：依雲林縣總決算總說明、貳、總預算執行概況列示，縣庫及雲林縣箔子寮、崙背市地重劃特別決算向特定用途專戶及基金調度 53 億 9,613 萬餘元（不含已納入集中支付之雲林縣地方教育發展基金 3 億 6,455 萬餘元）。

四、依法令、擔保、保證或契約需於未來年度編列預算補助或可能造成未來會計年度支出事項（包括或有負債）：依雲林縣總決算附屬單位決算及綜計表（非營業部分）列示，雲林縣環境保護基金之林內垃圾焚化廠 BOO 契約終止案，應給付新臺幣約 29 億 4,187 萬餘元，扣除已給付之第 1、2 期款、執行費用及遲延給付利息等計 29 億 2,893 萬餘元，未來年度尚需償付之餘款、利息、廠商維護管理費與營業稅等計約 17 億 7,769 萬餘元。

茲將年來本室審核資產負債所提審核意見，摘其要者列述如次：

一、為加強債限管控，推行減債計畫，1 年以上公共債務比率已逐年下降，惟長（短）期債務總額仍較上年度增加，有待賡續強化財務管理，並加強執行各項開源及節流措施：該府為加強債限管控、降低債務餘額，推行四年（民國 104 至 107 年）減債計畫，預計減債 15 億 3,600 萬元，並執行各項開源節流計畫，以健全財政，截至民國 106 年底累計償還長期債務 11 億 2,600 萬元。經查財政管理及開源節流措施執行情形，核有：（一）長期債務已逐步改善，惟長（短）期債務總額仍較上年度增加，部分借款契約利率相較其他銀行偏高，有待賡續強化財務管理；（二）持續推動各項開源節流計畫，惟部分開源計畫執行情形未如預期或未盡周妥，亟待檢討改善。（詳乙—19 頁）

二、雲林縣為因應少子化現象辦理國民中小學裁併校或停止設校，衍生校舍及校地閒置或低度利用面積呈增加趨勢，允宜預為籌謀活化措施或再利用良策，避免造成教育資源浪費或淪為公共安全死角：該府為因應少子化現象，於民國 104 年 3 月 27 日訂頒「雲林縣立國民中小學整併辦法」，據以辦理學校整併事宜，以利有效運用教育資源。經查該府經管房地截至民國 106 年底止，閒置或低度利用土地及房屋面積分別較上年度增加 2,664 平方公尺、219 平方公尺，主要係虎尾高鐵特定區之學校用地尚未開闢，與南光國小湖寮分校經裁減後校地及校舍閒置所致。有鑑於雲林縣受少子化衝擊影響，未來面臨裁併校而造成閒置之房地面積恐

將繼續增加，允宜預為籌謀良策，避免造成資源浪費或淪為公共安全死角。(詳乙—21 頁)

三、引進民間專業機構參與棒球場營運，有助提升場館之使用效益，惟促參招商進度持續落後，有待研謀良策因應：雲林縣立體育場為引進民間專業機構參與棒球場營運，以達活化場館之目標，辦理雲林縣斗六棒球場 OT 案前置作業計畫，經費 200 萬元。經查截至民國 107 年 4 月 17 日止，尚未進行第 2 次招商公告作業，較原定於民國 106 年底完成招商簽約等作業已落後 3 個月餘，有待研謀後續因應對策，俾早日發揮棒球場之營運效益。(詳乙—51 頁)

以上，政府資產負債管理之相關缺失，業據函復提出妥善改進措施，本室已列管繼續注意其改善成效。

#### 肆、營業基金決算之審核

本年度附屬單位決算及綜計表營業部分，僅列雲林縣肉品市場股份有限公司 1 個單位，其營業收支經本室審核結果，審定總收入 1 億 7,737 萬餘元，總支出 1 億 5,386 萬餘元，收支相抵，純益 2,351 萬餘元(圖 1)，較預算增加 1,095 萬餘元，約 87.19%，主要係業務費用之水電費、專業服務費、機器及什項設備折舊費用等較預計減少所致。營運計畫共計 9 項，實施結果，該公司尚能本企業化經營原則，提高營運(業務)量，以增裕縣庫收入，惟毛豬拍賣、羊隻拍賣、毛豬租宰及淘汰豬租宰，分別因假環狀病毒疫苗事件影響毛豬育成率、私人屠宰場分散租宰客源、淘汰豬價格居高不下影響採購意願等影響，致未達預計目標。本室依決算法第 23 條規定審核基金效能，並提出建議意見，茲摘其要者列述如次：

圖1 營業收支暨盈虧預決算及審定數之比較

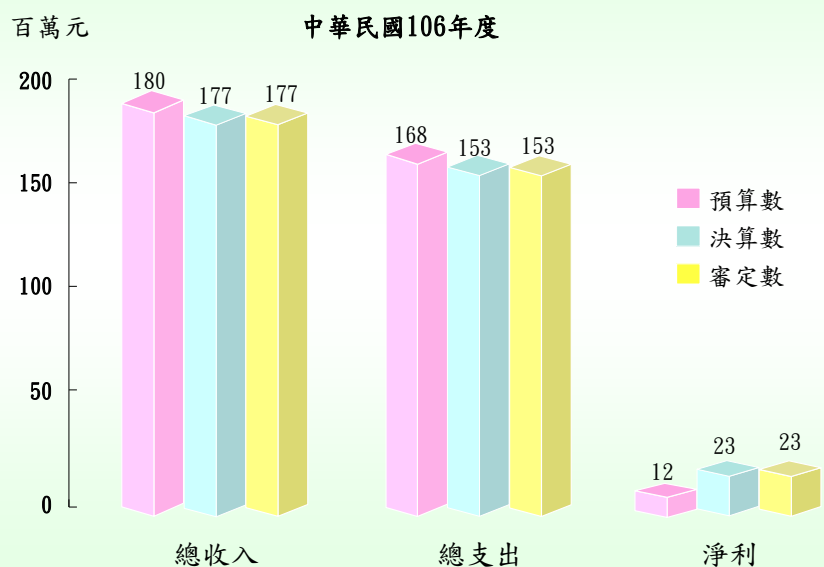

一、連續 3 年度毛豬拍賣成交量居全國第 3 名，惟有留場屠宰率偏低、租宰線閒置、毛豬事故遞增、電費占比甚高等欠妥情事，亟待研謀改善經營策略：雲林縣肉品市場股份有限公司本年度稅後純益 2,351 萬餘元，較上年度增加 885 萬餘元，增幅 60.45%。經查經營績效及管理情形，核有：(一)近 3 年度（民國 104 至 106 年度）市場毛豬拍賣成交量居全國第 3 名，惟留場屠宰豬隻比率居全國末位，且部分租宰線長期間置，亟待檢討並研謀因應策略，以提升營運成效；(二)毛豬事故補償支出逐年增加，主要係場內繫留欄空間不足及通風設備欠佳等因素，致拍賣交易豬隻死亡，依規定補償承銷人部分損失，亟待積極檢討改善，以降低毛豬事故賠償率；(三)近 3 年度（民國 104 至 106 年度）營業費用扣除約 6 成之用人費後，以電費占比最高，據該公司民國 105 年度出國考察業務結果，建議於自有建築物屋頂設置太陽光電發電設備，惟迄未研議裝置之可行性，以降低用電支出等情事，有待研謀改善。（詳乙—60 頁）

二、辦理供銷雙方收繳貨款業務及承銷人管理情形未盡周妥，亟待檢討妥處：雲林縣肉品市場股份有限公司提供拍賣交易平臺並辦理供銷雙方收繳貨款業務，訂定該公司承銷人登記管理要點，以維護供銷雙方共同利益。經查帳款收繳及承銷人管理情形，核有：(一)實際參與拍賣之承銷人占已核發承銷人許可證比率未及 4%，間有無承銷人許可證，仍進場交易，及未依規定按年核對承銷人許可證，並報主管機關備查等情事；(二)承銷人保證金繳納基準草案，迄未經董事會核定，又優良供應及承銷人獎勵辦法尚屬草案階段，卻逕予編列預算獎勵補貼；(三)部分承銷人於進場交易時，未按公司規定將貨款轉入指定之金融機構帳戶，而以「現金」方式支付，且會計人員兼任收款人員，相關內部控制制度闕如；(四)部分承銷人欠款逾期，有待檢討控管機制，以利及時催繳等情事，有待檢討改善。（詳乙—61 頁）

以上，該營業基金營運待改善事項，業據函復提出妥善改進措施，本室已列管繼續注意其改善成效。



## 伍、非營業特種基金決算之審核

本年度附屬單位決算及綜計表非營業部分，計列附屬單位決算 7 個基金單位，審核結果，審定總收入（含基金來源）189 億 9,213 萬餘元，總支出（含基金用途）176 億 7,480 萬餘元，賸餘 13 億 1,733 萬餘元，與預算短絀相距 13 億 3,953 萬餘元，其中：

一、作業基金 4 個單位，審定總收入 70 億 149 萬餘元，總支出 63 億 2,064 萬餘元，賸餘 6 億 8,085 萬餘元，與預算短絀相距 6 億 9,738 萬餘元（圖 1），主要係斗六市社口區段徵收基金區段徵收開發作業已完成，依規定

認列已標脫土地收入及成本所致。本年度基金均為賸餘。二、特別收入基金 3 個單位，審定基金來源 119 億 9,064 萬餘元，基金用途 113 億 5,416 萬餘元，賸餘 6 億 3,648 萬餘元，與預算短絀相距 6 億 4,215 萬餘元（圖 2），主要係固定污染源空氣污染防制費收繳較預計增加所致。本年度短絀之基金有 1 個單位，計短絀 247 萬餘元；賸餘之基金有 2 個單位，共計賸餘 6 億 3,895 萬餘元。

上述 7 個非營業特種基金本年度總收支（含基金來源、用途）規模達 366 億 6,694 萬餘元，

考量作業基金與特別收入基金因屬性各有不同，爰分就基金特性擇選不同之評比標準予以評核。其中作業基金係以預算餘絀及主要營運計畫達成情形作為評比標

圖1 作業基金收支暨餘絀預決算及審定數之比較  
中華民國106年度



圖2 特別收入基金來源用途暨餘絀預決算及審定數之比較  
中華民國106年度



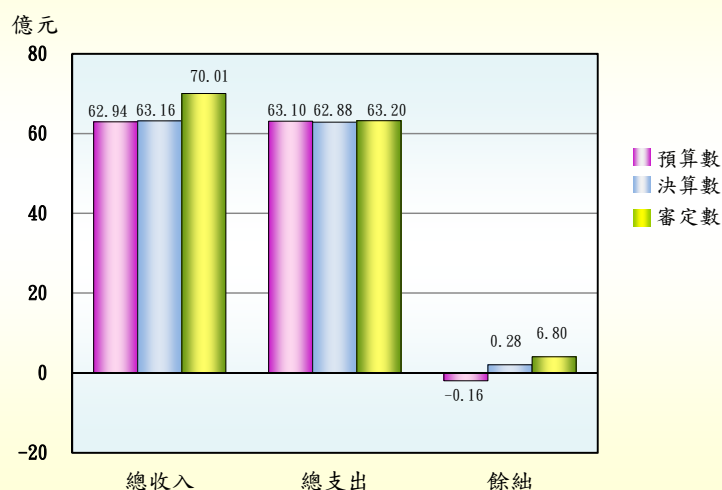
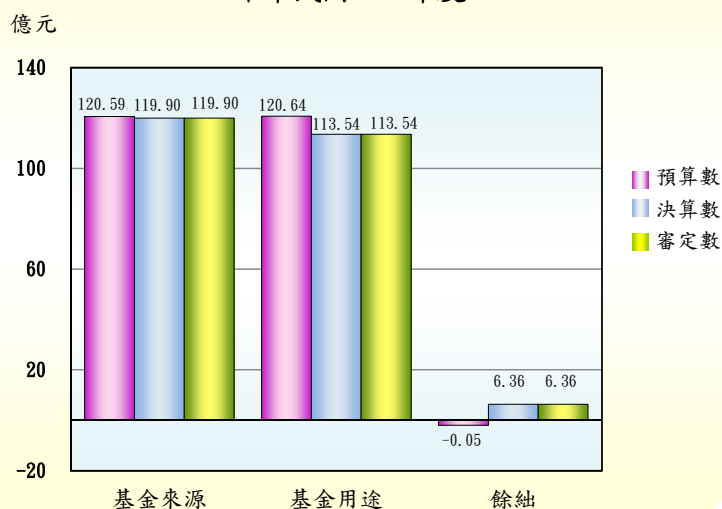

準，經就 4 個作業基金予以評核結果，雖有賸餘較預算數增加者，計有雲林縣平均地權基金、雲林縣斗六市社口區段徵收基金及雲林縣斗南鎮小東市地重劃基金等 3 個單位，惟上開基金部分營運計畫執行率未達 8 成以上，為避免因營運計畫執行率欠佳致本期賸餘較預算增加之基金納列排名，爰不予評比。至特別收入基金係以審定餘絀、主要業務計畫達成情形及基金用途執行率作為評比標準，經就 3 個特別收入基金予以評核結果，本年度審定賸餘、主要業務計畫執行率已達 8 成以上，且基金用途執行率較高者，為雲林縣地方教育發展基金。

另各基金本年度 20 項主要營運（業務）計畫（表 1）執行結果，已達預計目標者 3 項，為 15.00%；未達預計目標者 17 項，為 85.00%，其中雲林縣環境保護

表1 民國106年度雲林縣非營業特種基金營運（業務）計畫執行情形彙總表

主管機關名稱	基金數	營運（業務）計畫項數	未達目標		已達預計目標項數
			未執行計畫項數	較預計目標減少項數	
合計	7	20	1	16	3
縣政府	1	2	—	—	2
教育處	1	8	—	8	—
地政處	3	4	—	4	—
衛生局	1	1	—	1	—
環境保護局	1	5	1	3	1

資料來源：整理自民國 106 年度雲林縣總決算附屬單位決算及綜計表。

基金之垃圾焚化處理廠業務、雲林縣斗南鎮小東市地重劃基金之斗南鎮小東市地重劃計畫、雲林縣平均地權基金之斗六市朱丹灣地區區段徵收計畫、雲林縣地方教育發展基金之建築及設備計畫與雲林縣斗六市社口區段徵收基金之斗六市社口區段徵收計畫等 5 項計畫（表 2）之執行率未達 3 成，已影響各該基金設立目的之達成。

表2 民國106年度雲林縣非營業特種基金營運（業務）計畫項目執行率未達3成明細表

營運（業務）計畫項目	辦理之基金	單位	預計數	實際數	計畫執行率%
1. 垃圾焚化處理廠業務	雲林縣環境保護基金	千元	3,541,969	—	—
2. 斗南鎮小東市地重劃計畫	雲林縣斗南鎮小東市地重劃基金	千元	851,448	3,109	0.37
3. 斗六市朱丹灣地區區段徵收計畫	雲林縣平均地權基金	千元	21,290	1,020	4.79
4. 建築及設備計畫	雲林縣地方教育發展基金	千元	344,498	40,777	11.84
5. 斗六市社口區段徵收計畫	雲林縣斗六市社口區段徵收基金	千元	874,790	208,619	23.85

註：1. 本表係按計畫執行率由最低至最高之順序排列。

2. 資料來源：整理自民國 106 年度雲林縣總決算附屬單位決算及綜計表。

本室依決算法第 23 條規定審核各基金之事業效能，並提出建議意見，茲摘其

要者列述如次：

一、為保障身心障礙者就業權益，持續推動各項就業服務計畫，惟庇護工場仍待輔導拓展及支持性就業服務推介就業成功率有待提升：依衛生福利部統計處網站公告資料，截至民國 106 年底雲林縣轄內身心障礙者人數計 50,867 人，其中 15 歲至未滿 65 歲人數計 25,341 人。經查該府辦理身心障礙者支持性就業服務及庇護性就業計畫執行情形，核有：輔導成立庇護工場家數逐年增加，提供身心障礙者庇護性就業，惟沿海地區仍未設置庇護工場，有待研議輔導策略，以利身障者就業；賡續辦理支持性就業服務計畫，有助於安置或協助身障者個別化就業，惟推介成功率較上年度下降，有待研謀妥處並加強個案輔導等待改善事項。（詳乙—38 頁）

二、鎮東麵食供應中心常年提供縣內學童營養衛生麵食，惟慮及部分學校地處偏遠或訂購量少等成本因素致未能配送，允宜研議麵食配送策略或運送方式，以符設置目的：雲林縣政府轄屬斗六市鎮東國民小學設置「鎮東麵食供應中心」供應轄內 184 所國民中小學所需之麵包及麵條等食品。經查執行情形，核有：104 至 106 學年度逾 7 成之學校未向該中心訂購麵食，主要係鄉內部分中小學規模較小、位處偏遠（邊陲）地區或訂購數量少，交通配送耗時且不便等成本效益考量所致，亟待研議配送策略等待改善事項。（詳乙—52 頁）

三、辦理校園安全管理維護計畫，以強化校園安全防護機制，惟部分校園缺乏進出管制規範，又學生偏差行為遞增，仍待研謀改進：雲林縣政府本年度辦理高級中等以下學校（不含幼兒園）校園安全管理維護計畫，列支經費 1,489 萬餘元。經查計畫執行情形，核有：部分學校為開放式校園，惟囿於經費限制未能聘用警衛，致人車進出校園缺乏管制作為，復未訂定管制規定，防範機制未臻周全；近 3 年轄管學校通報鬥毆、偷竊及其他偏差行為案件人次逐年遞增趨勢，亟待研謀因應防制措施等待改善事項。（詳乙—55 頁）

四、為減低車輛廢氣排放，改善空氣品質，辦理垃圾車加裝濾煙器示範運行計畫及西螺果菜市場推動柴油車空氣品質清淨區管制作業，惟濾煙器性能維修率

偏高、電動車改裝比率偏低，亟待研謀改善：雲林縣環境保護局為減低車輛廢氣排放，改善空氣品質，辦理垃圾車加裝濾煙器示範運行計畫及西螺果菜市場推動柴油車空氣品質清淨區具體管制措施。經查執行情形，核有：垃圾車加裝濾煙器後因發生故障須更換零配件比率約達 4 成，且涉及仿冒侵權訴訟，衍生廠商後續履約問題，尚待通盤檢討並研擬因應良策；西螺果菜市場內原有約 800 台拼裝柴油蔬果運輸車，截至民國 106 年底止，計有 70 台改裝為電動車，改裝之比率偏低，有待加強列管輔導等待改善事項。(詳乙—80、84 頁)

以上，各非營業特種基金運作之待改善事項，業據函復提出妥善改進措施，本室已列管繼續注意其改善成效。

## 陸、各方建議意見

一、雲林縣型塑「農業首都，打造臺灣綠色廚房」施政願景，積極推動各項安全農業政策，惟金綠標章認證品牌行銷、蔬果農藥殘毒抽驗機制、溝壩有機農園管理機能等均待調整執行策略，以建構完善之農產品安全監測網，並延續雲林農產品優良信譽：雲林縣政府以「農業首都，打造臺灣綠色廚房」為施政願景，並將「安全農業」列為施政重點，據以建構在地優質品牌，賡續推廣金綠雙標章之安全認證，提升雲林農產競爭力；辦理農產品農藥殘留監測及追蹤，提升農產品衛生安全；闡建「雲林溝壩有機農業園區」為有機生產基地等施政策略，型塑「吃安全，找雲林」之農業首都形象。據中華民國統計資訊網及行政院農業委員會農糧署有機農業生產資訊平台公告資訊，截至民國 106 年底止，雲林縣耕作地面積計 78,681.12 公頃，有機種植面積計 305.63 公頃，占耕作地面積比率為 0.39%（圖 1），僅略高於彰化縣、嘉義市及金門縣等 3 縣市；又上開施政策略實施結果，金綠標章戶占雲林縣農漁戶比率偏低；果菜市場辦理農藥殘留檢驗資源及專業人力不足支應抽驗作業；溝壩有機農業園區營運及管理機能未盡完備等，顯示安全農業政策之推行仍有待檢討並研謀良策因應。茲綜合各方建言，列述如次：

圖1 截至民國106年底止各市縣有機種植面積占耕作地面積情形

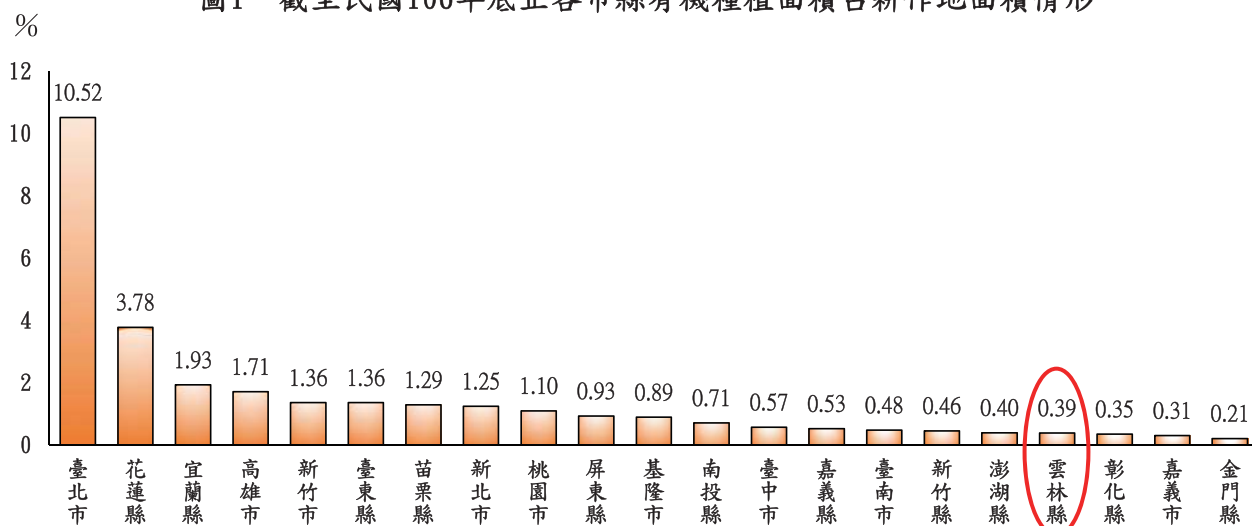

資料來源：整理自中華民國統計資訊網及行政院農業委員會農糧署有機農業生產資訊平台網站資料。

(一) 雲林縣為跳脫傳統農業思維，建構安全農業在地品牌，惟金綠標章認證輔導策略允待研議，以符雙重檢驗雙重把關雙重安心之規劃目的；同時應配合未來中央 TGAP 標章變革，研議暢通銷售通路之配套策略，以達農業首都之施政目標；有鑑於國內食安問題頻傳，消費者對健康及安全之農產品需求日益殷切，

該府為建立讓消費者安心的安全農業，開拓雲林農產品之國際市場，推出在地性之農產品金綠標章，透過對已取得標章認證之農戶，執行農產品生產管控及不定期查訪暨抽驗，確保農產品之品質安全；並於民國 102 年 3 月 18 日訂定「農業首都品牌戶認證管理要點」以為執行準據。依該管理要點規定，金標章遴選資格係已



金綠標章與中央標章連結圖

(圖片來源：整理自雲林縣政府金綠標章網站資料)

取得有機驗證之農戶；綠標章遴選資格則係吉園圃產銷班、產銷履歷驗證戶、有意願朝有機農業發展之農戶等。該府民國 102 至 106 年度累計投入之經費支出(含標章農產品不定期送驗費用與委託國立虎尾科技大學代為受理核發標章及行銷推廣等費用)達 1,796 萬餘元；截至民國 106 年底止，取得金、綠標章農戶分別有 75 戶、131 戶，合計 206 戶(表 1)，經營面積合計約 164 公頃；其中已取得中央認證者(包括有機驗證、吉園圃產銷班、產銷履歷驗證戶)146 戶，占 70.87%；未取得中央認證者 60 戶，占 29.13%。又金綠標章戶占雲林縣農、漁業戶數僅分別

為 0.28%、0.02%（表 2），  
 允待調整輔導策略，以達雙重  
 檢驗雙重把關雙重安心之規  
 劃目的。按雲林縣農業施政策  
 略目標包括「建立安全生產體  
 系」、「強化安全認證產品」  
 及「打造安全農產通路」等 3  
 項；其中「建立安全生產體系」

之施政目標，該府已訂有「有機及產銷履歷農  
 產品抽驗」、「農作物農藥殘留檢測（含金綠  
 標章）」、「病蟲害防治工作」、「動物疾病  
 檢查及診斷」及「違法屠宰查緝」等 5 項績效  
 指標，惟「強化安全認證產品」及「打造安全  
 農產通路」等 2 項，尚未規劃績效指標，無法

據以評核金綠標章認證及檢驗成效，亟待研謀訂定。復觀行政院農業委員會鑑於農  
 產品標章多種且制度內容各有差異（如：吉園圃安全蔬果標章、CAS 優良農產品標  
 章、有機農產品標章及產銷履歷農產品標章或具有臺灣農產品生產追溯 QR Code 之  
 農產品，統稱 4 章一 Q），致消費者難以明瞭各標章意涵，預計於民國 109 年度完成  
 農產品標章整合，除有機農產品標章續存外，其餘標章將整合為產銷履歷農產品標  
 章（Taiwan Good Agriculture Practice，簡稱 TGAP）。又據該府民國 107 年 2 月  
 有關金綠標章執行情形工作報告略以：團膳食材業者、量販店等，仍以「有機認證」  
 及「產銷履歷」為進貨要件，金綠  
 標章有其限制，不易取得消費者信  
 任。再據該府委託國立虎尾科技大  
 學辦理金綠標章農漁產安全管理  
 計畫之第 3 期報告書載列，該府本  
 年度辦理金綠標章戶與產銷通路  
 媒合計 10 場次（11 家廠商），媒

表1 金綠標章核發與中央標章關聯情形簡明表

單位：戶、%

標章別	金綠標章核發戶數 A	取得中央標章者			未取得中央標章者	
		標章別	戶數 B	比率 C=B/A×100	戶數 D=A-B	比率 E=D/A×100
合計	206		146	70.87	60	29.13
金標章	75	有機	75	100.00	—	—
綠標章	131	小計	71	54.20	60	45.80
		吉園圃	58	44.27		
		產銷履歷	13	9.92		

資料來源：整理自雲林縣政府提供資料。

表2 金綠標章戶占雲林縣農漁業戶數情形表

單位：戶、%

類別	金綠標章戶數 A	雲林縣農漁業戶數 B	比率 C=A/B×100
合計	206	80,789	0.25
農業	204	72,416	0.28
漁業	2	8,373	0.02

資料來源：整理自行政院農業委員會農糧署及漁業署公告資料及雲林縣政府提供資料。

表3 本年度媒合金綠標章戶與產業通路成果

單位：戶、%

標章別	金綠標章戶數 A	與全聯公司簽約戶數 B	比率 C=B/A×100	與安心雲農產平台簽約戶數 D	比率 E=D/A×100
合計	206	20	9.71	47	22.82
金標章	75	11	14.67	22	29.33
綠標章	131	9	6.87	25	19.08

資料來源：整理自雲林縣政府提供資料。



合結果：與全聯實業股份有限公司或「安心雲農產平台」簽約之戶數，占取得金綠標章之農戶數比率分別為 9.71%、22.82%（表 3），尚有推廣改善空間，亟待研議配合未來中央 TGAP 標章變革，強化金綠標章品牌認知度及暢通產品之行銷策略，以達農業首都之政策目標。

（二）雲林縣為臺灣重要之蔬果供應地，轄內果菜批發市場已訂定進場果菜農藥殘留檢驗處理要點，以確保食用安全，惟因檢驗資源及專業人力不足支應抽驗作業或設置檢驗站，尚有改善空間，亟待全面檢視檢驗機制，並研議跨域治理策略，以強化農藥使用之源頭管理及後續殘留監測功能：依行政院農業委員會民國 105 年度農業統計年報，雲林縣蔬菜及果品種植面積合計為 43,857 公頃，約占全國種植面積之 12.94%；蔬果產量 946,881 公噸，約占全國產量之 18.66%，為臺灣重要之蔬果供應地。由於農產品安全與民眾健康息息相關，向來為社會大眾關心注目之議題，尤其農藥殘留檢測結果更深受消費者關切，依行政院農業委員會農業藥物毒物試驗所民國 103 至 105 年度農藥殘留監測研究成果報告載列，蔬菜及水果等農產品樣品採樣作業由市縣政府人員負責，其採樣比例為集貨場占 80%、田間 20%，監測結果：雲林縣蔬菜檢出率為各市縣第 3 名或第 4 名，水果檢出率則為第 3 名或第 9 名（表 4）；又據行政院農業委員會農糧署及衛生福利部食品藥物管理

署等單位分別於民國 107 年 1 至 5 月及 1 至 4 月辦理農作物田間、集貨場蔬果及市售農產品農藥殘留檢驗，抽樣 6,068 件、1,323

表 4 雲林縣蔬果農藥殘留受監測情形簡表

單位：件、%、名

年度	蔬菜抽驗情形					水果抽驗情形				
	樣品 件數	檢出農藥殘留			不合格 件數	樣品 件數	檢出農藥殘留			不合格 件數
		件數	比率	名次			件數	比率	名次	
103	774	333	43.02	3	36	220	148	67.27	9	7
104	654	354	54.13	4	56	130	96	73.85	3	7
105	911	505	55.43	3	92	203	130	64.04	9	5

資料來源：整理自行政院農業委員會農業藥物毒物試驗所民國 103 至 105 年度農藥殘留監測研究成果報告。

件，檢驗不合格件數為 258 件、120 件，其中雲林縣不合格件數 78 件、47 件，占不合格總件數比率 30.23%、39.17%，均為各市縣最高，顯示雲林縣轄內農產品安全用藥之源頭管理及後續農藥殘留監測作業，尚有改善空間。另依農產品市場交易法第 21 條規定，農產品第一次批發交易，應在交易當地農產品批發市場為

之。雲林縣依法設置之農產品批發市場計有斗六農產品市場、斗南果菜市場、西螺農產品市場及北港果菜市場等 4 家股份有限公司；據統計，民國 102 至 106 年度蔬果年平均交易量 289,336 餘公噸(表 5)，其中西螺農產品市場股份有限公司民國 106 年度交易量及交易金額占全國總交易量及金額約 10.58%及 8.49%，

表5 雲林縣鄉（鎮、市）公所所屬營業基金蔬果交易情形簡明表

單位：公噸、新臺幣百萬元

市場別	102 年度		103 年度		104 年度		105 年度		106 年度	
	交易量	交易金額	交易量	交易金額	交易量	交易金額	交易量	交易金額	交易量	交易金額
合 計	295,427	5,913	303,879	5,679	292,297	6,476	266,457	7,449	288,621	6,471
斗六農產品市場股份有限公司	3,903	41	4,892	40	6,751	40	4,716	39	5,023	39
斗南果菜市場股份有限公司	8,661	93	5,424	36	6,590	73	6,865	75	6,432	55
西螺農產品市場股份有限公司	272,266	5,644	282,523	5,467	268,390	6,227	244,154	7,201	266,554	6,249
北港果菜市場股份有限公司	10,597	135	11,040	136	10,566	136	10,722	134	10,612	128
全國總交易	2,491,033	61,647	2,529,361	64,472	2,538,937	71,827	2,335,336	77,944	2,518,951	73,631

資料來源：整理自行政院農業委員會農糧署臺灣地區農產品批發市場年報資料。

為全國第 2 大果菜批發市場，該等公司為防止農藥殘留超逾標準之果菜流入市面販賣，訂頒進場果菜農藥殘留檢驗處理要點(表 6)，規範應於交易前進行抽樣檢驗。執行結果，除北港及斗南果菜市場股份有限公司業依規定辦理抽驗外，西螺農產品市場股份有限公司囿於檢驗人力及設備，自民國 102 年 10 月至 106 年底止，已逾 4 年未辦理場內蔬果抽驗作業；斗六農產品市場股份有限公司則因缺乏資源，致未設置農藥殘留檢驗站及專責檢驗人員，場內蔬果抽驗係送請西螺農產品市場股份有限公司協助檢驗，惟檢驗報告須隔日方能出具，而農產品卻已銷售完畢，檢驗作業僅具形式，

表6 雲林縣鄉（鎮、市）公所所屬營業基金辦理農藥殘留檢驗情形簡明表

市場別	有無設置檢驗站	有無訂定農藥殘留檢驗要點	有無辦理市場內蔬果抽驗
斗六農產品市場股份有限公司	×	✓	✓
斗南果菜市場股份有限公司	✓	✓	✓
西螺農產品市場股份有限公司	✓	✓	×
北港果菜市場股份有限公司	✓	✓	✓

資料來源：整理自各公司提供資料。

有待該府本地方主管機關權責，全面檢視農藥殘留監測機制及相關配套策略，依規定派員稽查、考核及輔導各公司落實果菜農藥殘留檢驗，以有效把關，杜絕不合格蔬果流入市面銷售。又因上開監測作業涉及各鄉鎮市公所、動植物防疫檢疫所、農業處及衛生局等單位之權責，亟待研議邀集共同研商「田間病蟲害管理」、「農藥管理」、「農民及消費者宣導教育」及「農藥殘留監測與查處」之跨域治理策略，以確保消費者飲食健康與安全，並強化農藥使用之源頭管理及後續殘留監測功能。

(三) 積極打造雲林溝壩有機農業園區，有效降低有機耕作過程鄰田污染風險，惟園區營運後，因部分農戶退租或尚未取得認證、網路行銷交易平臺迄未建置、排污水設施尚未完善等情，影響有機農業之推動效益，允宜研謀改善策略，以達優質農業發展目標：雲林縣政府為提升縣內農業生產技術及競爭力，經向台灣糖業股份有限公司承租斗六市溝子墘段 12 筆土地，面積約 24.12 公頃，於民國 104 年 5 月投入開發經費 2,940 萬餘元，建置雲林溝壩有機農業園區。整體園區除公共設施外，可耕作農地面積約 18 公頃，提供雲林縣內農民承租並收取耕作年金。前揭農地規劃成量產經營區 32 塊及試量產經營區 16 塊，合計 48 區塊，前者招募對象為有經驗之有機農民，後者則開放給有意從事有機農業者，希望透過母雞帶小雞的師徒傳承方式，加速學習有機栽培技術並減少初學者之成本損耗；同時透過園區大規模有機栽培經營模式，打造優質農業生產基地，以降低有機耕作過程鄰田污染風險，並創造農民收益。園區於民國 105 年 11 月 7 日完工驗收，經該府辦理 2 次農戶進駐招募作業後，截至民國 106 年 3 月底止，農地已全數出租予 36 位農戶，收取耕作年金



雲林溝壩有機農業園區配置圖

(圖片來源：雲林縣政府提供)



139 萬餘元。另該府將園區管理事宜委託財團法人慈心有機農業發展基金會辦理，園區內種植毛豆、黑豆、落花生、越瓜、南瓜、冬瓜、玉米、玉米筍、冬季蔬菜、薑黃、仙草或馬鈴薯等有機農作物，惟截至民國 107 年 6 月底止，因 7 位農戶退租，實際承租者僅餘 29 位，尚待研議招募策略，以利有機農業之推動。另依委託管理勞務契約書第 2 條履約標的規定略以：廠商應輔導所有進駐農戶於履約期限內取得該區土地有機驗證；協助園區內農戶辦理有機農產品行銷通路之拓展，並建置專屬網路平臺或以連接道之驛網站方式，建立園區有機農產品網路行銷交易平臺。惟迄未申請土地有機驗證之農戶尚有 2 位，而取得雲林在地品牌之金標章者僅有 4 位；且因農作物產量尚未穩定而暫緩建置園區有機農產品網路行銷交易平臺，影響有機農業之推動效益，亟待研謀改善。復觀園區公共設施運作情形，其中民國 106 年 6 月間因汲水系統及排水設施不良，致無法提供部分農戶足夠灌溉水源，該府雖於同年 10 月鑿設新井提供正常水源，及補助農民辦理高程整地作業，惟截至民國 107 年 6 月尚有排水溝邊坡維護工程等作業仍在進行。綜上，允宜研議強化招募策略、認證輔導、行銷通路等園區管理機能，俾如期如質完成在地安全農業，並創造農民收益之目標。

二、雲林縣為優化道路基礎設施，經推動建置道路地理資訊系統等相關資料庫，惟據中央「都會及城鎮型」道路平整性之考核結果，成績未盡理想，並因圖資系統老舊、禁挖及限挖措施暨自主巡查機制闕如，衍生國賠案件或道安風險，允宜全面檢視系統功能，並研議配套機制，以保障民眾行的安全：按道路運輸與民眾活動息息相關，各類公共工程、工業及民生用管線埋設、維修或遷移對道路進行挖掘施工，倘回填夯壓不實或未完全修復，將造成路面不平、龜裂及坑洞，嚴重影響民眾行的安全。依交通部統計查詢網資料顯示，雲林縣截至民國 106 年底止縣道、鄉道及市區道路長度合計為 2,225 公里(表 7)，其中都市計畫內之鄉道及市區道

表 7 雲林縣民國 106 年底縣道、鄉道及市區道路概況表

道路類型	長度(公里)	面積(M <sup>2</sup> )	管理或代管單位
合計	2,225	23,604	
縣道	401	5,199	雲林縣政府
鄉道	1,215	10,653	雲林縣政府或各鄉(鎮、市)公所
市區道路	609	7,752	各鄉(鎮、市)公所

資料來源：整理自交通部統計查詢網公路統計資料。

路之挖掘管理，雲林縣政府係委託各鄉（鎮、市）公所辦理。該府為管理道路挖掘作業，於民國 93 年 12 月 14 日公布施行雲林縣道路挖掘管理自治條例，將道路挖掘申請、許可、修復之查驗納入管理，期能維護道路品質與交通安全，並於民國 104 年 11 月間建置雲林縣公共管線挖掘便民資訊網，將道路管線挖掘案件納入資訊系統管理，方便民眾及施工單位查詢；民國 106 年 11 月函頒公路養護手冊，明訂養護注意事項、檢測或巡查作業等規範。惟據內政部營建署民國 106 年間辦理之「市區道路養護管理績效考評結果」，其中「R3-1 道路鋪面表面平整或管線挖掘回填後鋪面表面平整」1 項，雲林縣得分 79.17 分，居「都會及城鎮型」11 縣市最末；又據該府提供資料，民國 104 至 106 年度雲林縣因道路不良導致車禍事件，所衍生之國家賠償申請案合計 7 件，造成死亡 1 人、受傷 3 人及車輛毀損 5 台等情事，迭遭各界質疑道路平整性問題係因管線單位挖掘頻繁或重複挖掘、道路修建或修復工程品質不佳，造成與原路面產生高低落差所致。茲綜合各方建言，列述如次：

（一）為健全雲林縣公共管線道路系統之完整性，訂頒管線施工作業及圖資更新維護作業要點，惟部分鄉鎮尚待完備公共管線圖資資料庫，或落實管線圖資更新維護作業；且因 2D 圖資不易判讀地底管線之立體空間位置，潛藏管線交疊衝突風險，並因圖資不正確致道路開挖頻繁，允宜研議建置 3D 管線圖資之可行性：國家空間資料基礎建設（NSDI）為邁向現代化國家所應具備的基礎建設，內政部營建署繼「國家地理資訊系統建置及推動十年計畫」（民國 95 至 104 年度）建置基礎圖資流通與增值應用之後，自民國 105 至 109 年度推動「時空資訊雲落實智慧國土—內政圖資整合應用計畫」，其中主要工作事項係加強既有管線之管理，並建立完整公共管線資料庫及整合道路地下各類管線，透過補助各地方政府辦理公共設施管線位置調查（監驗）暨系統建置，以利加速完成全國都市計畫區之公共設施管線資料庫建置作業。該府為健全雲林縣公共管線道路系統之完整性，訂頒雲林縣管線施工作業及圖資更新維護作業要點，據以要求管線單位應於道路挖掘施工完成後更新維護圖資成果資料，惟目前雲林縣公共設施管線資料庫之建置區域（表 8），截至民國 106 年度止，僅涵蓋斗六市、斗南鎮、虎尾鎮、北港鎮、麥寮鄉、西螺鎮、莿桐鄉、二崙鄉、土庫鎮、古坑鄉（含草嶺特定區）、

表 8 雲林縣公共設施管線資料庫建置情形簡明表

類別	建置完成地區	規劃中地區
公共設施管線資料庫	斗六市、斗南鎮、虎尾鎮、北港鎮、麥寮鄉、西螺鎮、莿桐鄉、二崙鄉、土庫鎮、古坑鄉、口湖鄉等 11 鄉鎮市之都市計畫區道路。	大埤鄉、林內鄉、崙背鄉、東勢鄉、褒忠鄉、臺西鄉、元長鄉、四湖鄉、水林鄉等 9 鄉鎮。

資料來源：整理自雲林縣政府提供資料。

口湖鄉等 11 鄉鎮市及高鐵特定區、斗南交流道特定區之都市計畫區 8 米以上道路，其餘 9 鄉鎮則尚待建置完成；且民國 105 至 106 年度道路挖掘案件完工後，逾期未依該府規定之管線圖資標準交換格式（GML 檔）進行管線圖資更新案件計 125 件，其中由該府管理維護者 10 件、各鄉鎮市公所管理維護者 115 件，有待落實圖資更新維護作業，以確保管線圖資之正確性。又上開資料庫之管線圖資軟體為 2D 格式，據以橫向整合與判讀管線位於地底之空間相對位置甚為困難，衍生管線交疊衝突之潛藏風險，諸如：圖資與實際的管線及人手孔蓋位置不符、淺埋、管線衝突等狀況，致現場施工常須探測並臆測管線位置，倘有不明管線無法辨識時，可能造成錯挖或斷管的公安事件；以虎尾鎮公所辦理該鎮八德街及文化路雨水下水道工程為例，工程施工期間，因各管線單位（包含台灣電力股份有限公司、中華電信股份有限公司、台灣自來水股份有限公司、欣雲天然氣股份有限公司）埋設於施工地點之地下管線圖資位置與實際差異甚大，致須分 3 批試挖 9 處路面，以確認管線位置，前後開挖相關街道合計 10 餘次，工程耗時逾 2 年始完工，長期造成當地住戶及用路人之不便，引發民眾諸多怨言。允宜研議導入建物資訊模型（Building Information Modeling, BIM）概念，建置 3D 圖資資訊系統，以解決道路管線布設及後續道路挖掘及管線維修等實務問題。

（二）為管理道路挖掘並維護道路修復品質，建置「公共管線挖掘業務管理系統」，惟尚待建立禁止或限制道路挖掘之相關配套措施及研議管線單位統一施工之聯合挖掘協調機制，以提升道路養護效率與維護道路平整性：該府為管理道路挖掘並維護道路品質，於民國 104 年 11 月間建置「公共管線挖掘業務管理系統」，民國 105 及 106 年度雲林縣受理道路挖掘案件計 4,460 件，類型計有一般案件、用戶新裝案件、計畫型案件、緊急案件、孔蓋提升案件及電桿案件等 6 類，其中「用戶新裝案件」分別申請 1,109 件及 1,534 件，占總申請數之 61.24% 及 57.91%（表 9），比率最高。是類案件係民眾向自來水、電力、電信、天然氣及有線電



視公司及該府水利處等管線單位，申請布設臨時或永久用水、用電、電信纜線、瓦斯、寬頻及污水等管線，由於各管線單位對其他單位之管線位置欠缺瞭解，僅配合各自之工程發包期程，以個別方式提出挖掘申請，惟部分鄉（鎮、市）公所受理時，因未妥為協調各管線單位統一施工，衍生道路重複挖掘頻率過高，不僅耗費人力、金錢及時間，並造成行人不便，影響道路養

表 9 雲林縣道路挖掘案件類別統計表

單位：件、%

年度 類別	合計		105 年度		106 年度	
	案件數	比率	案件數	比率	案件數	比率
合計	4,460	100.00	1,811	100.00	2,649	100.00
一般案件	421	9.44	138	7.62	283	10.68
用戶新裝案件	2,643	59.26	1,109	61.24	1,534	57.91
計畫型案件	195	4.37	96	5.30	99	3.74
緊急案件	944	21.17	377	20.82	567	21.40
孔蓋提升案件	241	5.40	82	4.53	159	6.00
電桿案件	16	0.36	9	0.50	7	0.26

資料來源：整理自雲林縣政府公共管線挖掘業務管理系統資料。

護效率。又依雲林縣道路挖掘管理自治條例第 11 條規定，公路拓寬改善完成未滿 4 年或路面加封未滿 3 年，得禁止或限制道路挖掘，惟因尚未研議禁止或限制相關配套措施，難以達成管理成效，衍生部分公所轄管之同一路段（50 公尺範圍內）2 年內開挖次數達 3 次以上之情事，諸如斗六市正心路與正義一街及西平路之間、明德北路二段 377 號至北平路 55 巷間、上海路於西平路口至慶生路口間、平和街 51 巷、六合街 40 號至 58 號間等 5 處（圖 2）；斗南鎮大同路與六合街交叉口附近、新興街於順安街至興仁街之間、黎明二街於武昌街至黎明一街 55 巷等 3 處，允宜強化公共管線挖掘業務管理系統之檢核機制，並研議管線單位統一施工之聯合挖掘協調機制，以降低同一路段重複挖掘或修復頻率，維護道路之平整性。

圖 2 斗六市市區道路挖掘熱點分析圖

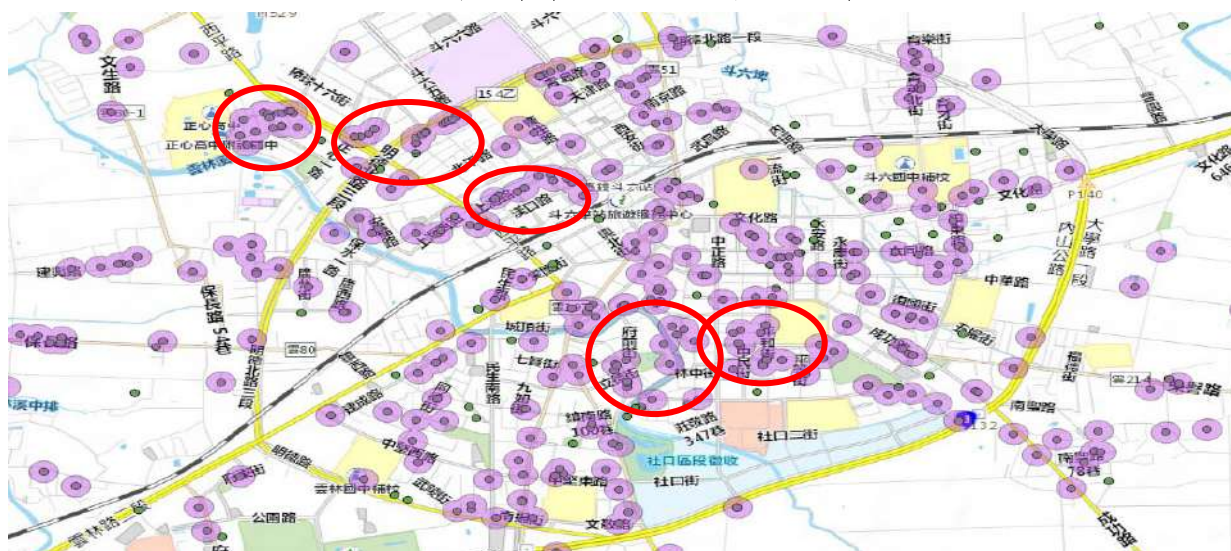

資料來源：整理自雲林縣政府提供資料，套繪 QGIS。

(三) 為調整道路挖掘修復模式，修正雲林縣道路挖掘管理自治條例，惟尚待建置自主巡查機制，並落實執行道路修復會勘及查證作業，以確保道路修復品質：監察院民國 103 年度出具「行政院核定實施『推動道路平整方案』以來，部分縣市執行績效屢遭中央主管機關評比成績不良，究係首長重視程度不足或執行不力所致，認有深入調查之必要乙案」之調查報告載述，雲林縣等 7 縣市近 3 年度（民國 100 至 102 年度）於「全國市區道路養護管理績效考評結果」屢獲乙等

成績及評比名次殿後，突顯地方首長重視度不足，致未積極督促所屬落實執行，轄內道路養護績效持續不彰，明顯輕忽工程品質及民眾用路安全。該府為改善轄內道路養護品質，於民國 105 年 3、4 月間陸續修正雲林縣道路挖掘管理自治條例及雲林縣道路挖掘許可修復費用收費標準，將由原道路管理機關向申挖單位收取費用並代

表 10 雲林縣市區道路挖掘修復查驗情形簡明表

單位：件

年度別	機關別	道路挖掘 案件數	回填完成後會 勘查驗件數	查驗後 3 個月內重 鋪路面查證件數
合計		2,914	785	118
105	小計	1,688	506	46
	雲林縣政府	931	313	—
	斗六市公所	259	17	12
	斗南鎮公所	144	34	34
	虎尾鎮公所	178	8	—
	西螺鎮公所	116	116	—
	北港鎮公所	60	18	—
106 (截至 8 月 底止)	小計	1,226	279	72
	雲林縣政府	568	75	—
	斗六市公所	290	28	20
	斗南鎮公所	109	38	38
	虎尾鎮公所	115	14	14
	西螺鎮公所	110	110	—
	北港鎮公所	34	14	—

資料來源：整理自雲林縣政府及上開各公所提供資料。

為修復模式，改為由申挖單位於挖掘施工完成查驗合格後 3 個月內完成修復。惟該府、斗六市、斗南鎮、虎尾鎮、西螺鎮及北港鎮公所等管理機關民國 105 年 1 月至 106 年 8 月底止受理道路挖掘案件計 2,914 件（表 10），經管理機關會同申挖單位會勘查驗件數計 785 件，占 26.94%；查驗合格後申挖單位於 3 個月內完成修復或重鋪路面，並經管理機關查證案件數僅 118 件，占總件數比率為 4.05%，有待建置管理機關自主巡查機制，並落實查證道路挖掘修復後之路況，及遵行行政院公共工程委員會訂定「精進路平十大強化方針」有關「確認挖掘回填品質，定期巡查落實現勘」之規範，以確保道路修復及管理品質。

三、雲林縣擘劃為農業綠能雙首都，積極推動國家級太陽光電專區，惟轄內光電推動計畫及執行策略未納入施政計畫、農業設施架設光電設備之合格比率偏低、屋頂型光電設備後續維護等相關權利義務條款未臻完備、自治法規未規範用電大戶裝置綠電設施比例等情事，允宜研謀具體可行策略或措施，俾建構低碳永續環境：據財團法人工業技術研究院「太陽光電資訊網」歷年統計資料顯示，雲林縣平均日照 3.51 小時高居全國第一，平均每單位（1KW=1 瓩=1,000 瓦）的太陽能板每日發電度數可達 3.66 度以上，換算每年發電度數高達 1,300 度，雲林縣政府藉此優勢推動太陽光電，並成立綠能推動專案辦公室，積極打造國家級的太陽光電專區，以推動綠能產業，達成「綠能首都」之施政總目標。依台灣電力股份有限公司統計資料（截至民國 107 年 3 月底止）顯示，雲林縣太陽光電發電設備裝置容量累計高達 302.22MW（1MW=100 萬瓦=1,000 瓩），占

全臺 1,554.13MW 之 19.45%，居全國第一（圖 3），設置類型分為屋頂型與地面型，其中屋頂型包含公有廳舍、學校、住家、大樓、工廠、農業設施及其他屋頂；地面型則包含行政院農業委員會公告之地層下陷不利農業經營地區、臺西綠能專區及

浮動型滯洪池等場域（圖 4）。該府截至民國 107 年 5 月底止，獲經濟部補助 18 億 4,777 萬餘元，辦理太陽光電業務（表 11），轄內推動太陽光電裝置，間有報章媒

圖3 各市縣民國101至107年度太陽光電累計裝置容量





圖4 雲林縣太陽光電發展類型

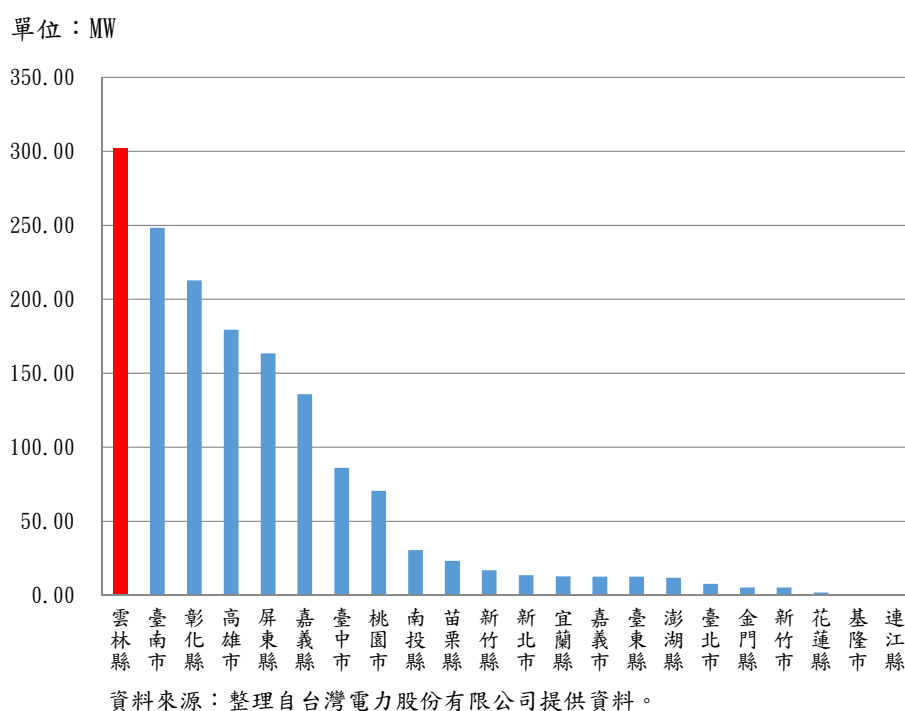
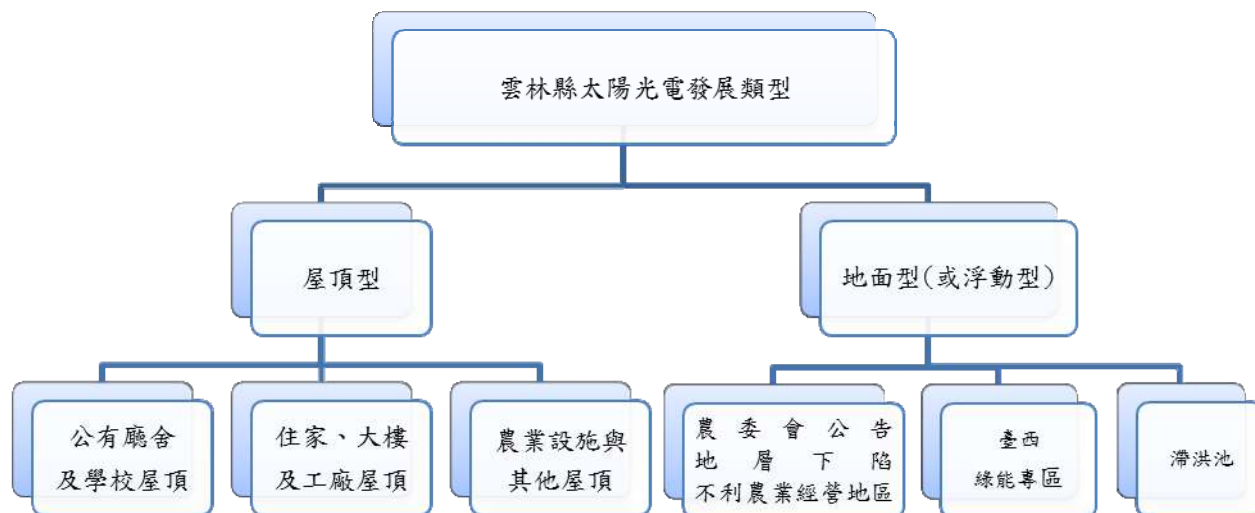

資料來源：整理自雲林縣政府提供之資料。

表11 雲林縣政府獲經濟部補助辦理太陽光電業務經費簡明表

單位：新臺幣千元

補助項目	辦理期間	核定補助金額
合計		1,847,770
太陽光電發電設備認定業務	103.7.14-103.12.31	970
太陽光電發電設備認定業務	104.1.1-104.12.31	2,010
太陽光電2年推動計畫	105.1.1-105.12.31	2,010
太陽光電2年推動計畫	106.1.1-106.12.31	2,010
推廣再生能源補助計畫	106.1.1-104.12.31	4,000
推廣再生能源補助計畫	107.1.1-107.12.31	4,000
綠能屋頂全民參與計畫(尚未核定)	107.5.1-107.10.31	5,000
雲林離島式基礎工業區臺西綠能專區計畫	107.1.1-107.12.31	1,827,770

資料來源：整理自雲林縣政府提供資料。

體披露、民意代表問政、專家學者撰文，提出太陽光電整體推動機制及法令規章、農地附屬光電綠能設施結合農業經營情形、公有廳舍及學校屋頂設置太陽光電設施後續管理維護等面向，尚有待精進之處。茲綜合各方建言，列述如次：

(一) 全面盤點轄內太陽光電潛在用地來源，惟整體規劃及執行策略尚未納入施政計畫；太陽光電併網饋線不足，影響業者併網意願，允宜研謀規劃推動策略及因應措施，以達成綠能首都之施政目標：依雲林縣政府及所屬一級機關施政計畫績效管理要點及其作業手冊略以，為達成施政具體成效，每年度應訂定具體性目標。該府於民國 105 年 8 月成立綠能推動專案辦公室，下設 7 個專案小組，配合全國於民國 114 年達成再生能源發電占比達 20%之目標，積極全面盤點光電潛在



行政院農業委員會公告之「地層下陷不利農業經營地區」太陽光電設置情形



行政院農業委員會公告之「地層下陷不利農業經營地區」太陽光電面板下農地現況



臺西綠能專區現況



臺西綠能專區願景圖

(圖片來源：雲林縣政府提供)

用地來源，包括行政院農業委員會公告之「地層下陷不利農業經營地區」、該府推動之「臺西綠能專區」及雲林縣內 10 處滯洪池，均分布於雲林縣沿海地區，分別占地 1,440 公頃、1,163 公頃及 164.5 公頃，預計裝置容量分別為 993.6MW、800MW 及 54.83MW，截至民國 107 年 3 月底止，已設置太陽光電設施面積分別為 43 公頃、0 公頃及 0 公頃。又該府中程施政計畫（民國 105 至 108 年度）將邁向臺灣綠能首都、全力推動國家級之太陽光電專區列為目標，預期透過太陽光電專區之闢建，解決地層下陷問題、創造無污染的乾淨能源、帶動太陽能產業鏈及綠能周邊產業、促進就業，增加農民收入等四大問題，並於民國 105 及 106 年度施政計畫，將「太陽光電累積裝置容量全國前 3 名」列為績效衡量指標。惟中程施政計畫中，對達成計畫目標之整體規劃尚無完整描述，如：預期績效指標及評估基準、主要工作項目、分期(年)執行策略、執行步驟(方法)與分工、計畫期程、計畫經費需求(含分年經費)等，俾據以策定年度施政計畫及細部執行策略。另據台灣電力股份有限公司雲



林區營業處民國 107 年 7 月 2 日提供之「雲林區處再生能源併網情形簡報」、該府提供之「雲林縣再生能源調查暨整體規劃評估結案報告」等資料載列，雲林縣配電線路總饋線數為 334 條，併聯容量達 90% 以上者計 56 條，其中 47 條集中於該府預計推動太陽光電設施之沿海地區，占 83.93%，顯示

圖5 雲林縣各變電所饋線分布情形

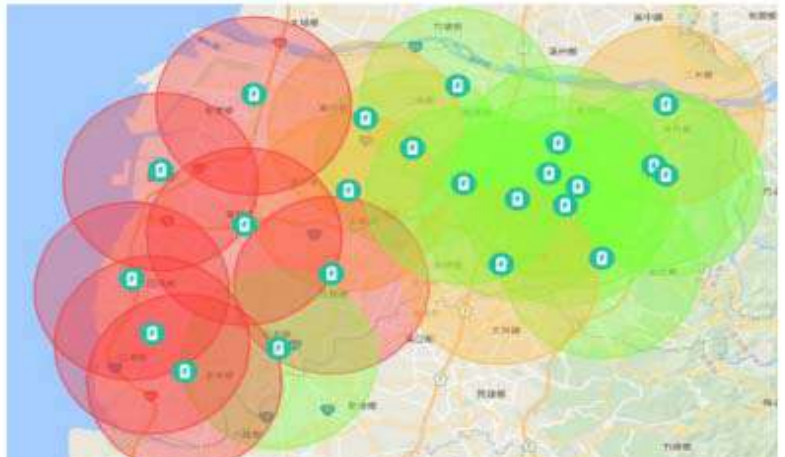

註：1. 紅色為已無容量、橘色為達容量上限、綠色為容量充足。  
2. 資料來源：雲林縣政府提供資料。

沿海地區饋線併接容量已漸趨飽和（圖 5）。據該府與台灣電力股份有限公司雲林區營業處研商結果，需興建或擴建變電所等設備以為因應，惟該等設備為鄰避設施，設置困難且耗時，加以土地容許使用及非都市土地管制規則等法規繁複等因素，不利再生能源饋線設施布建，影響業者持續投入設置併網意願，允宜研謀推動瓶頸突破策略及相關因應措施，俾如期達成綠能首都之施政目標。

（二）為擘劃農業綠能雙首都願景，太陽光電設備累積裝置容量已達全國前三名之預計目標，惟轄內核准附屬光電綠能設施之農業用地結合農業經營之比率偏低，且公有建物屋頂型太陽光電設置計畫，未約定設備拆除（復原）相關權利義務條款，衍生執行疑義，允宜研謀改善：

1. 持續推動農業設施附屬設置太陽光電設備，惟間有未結合農業經營情事，允宜研議稽核策略，以落實政策立意：依申請農業用地作農業設施容許使用審查辦法第 27 條至第 30 條規定略以，綠能設施除位於經濟部公告之嚴重地層下陷地區、土壤及地下水污染整治法公告之污染控制場址、污染管制區等區位者外，應具備結合農業經營之前提條件，始得設置於農業用地。同辦法第 33 條規定略以，取得農業用地作農業設施容許使用者，應依原核定計畫內容使用，並不得作為住宅、工廠或其他非農業使用。市縣主管機關應對取得容許使用之農業設施及其坐落之農業用地造冊列管，並視實際需要抽查是否依核定計畫內容使用。鑑於農民種植作物需付出相當之勞力物力，並需承擔天然災害損失風險，惟將土地租予太

陽能業者之租金收入較為穩定，致衍生太陽能業者或農民申請農業設施附屬綠能設備，實際卻未從事農業經營之情事。行政院農業委員會爰於民國 106 年 4 月間函請各市縣政府落實上揭容許使用審查辦法之政策立意，確保農業設施屋頂附屬設置之綠能設施能確實結合農業經營使用，持續清查並依法加強查處；該會交查之農業設施附屬設置綠能設施太陽光電核准案件 921 件，加計該府截至民國 106 年底止核准附屬光電綠能設施 293 件，合計 1,214 件，其中屬農作產銷設施者計 350 件，屬畜牧設施者計 864 件，截至民國 107 年 4 月 11 日止，該府實際稽核件數分別為 206 件及 484 件，稽核比率分別為 58.86%、56.02%，合格件數分別為 62 件、462 件，合格比率 17.71%、53.47%（表 12），顯然偏低；邇來報章媒體報導「假種田，真種電」、「菇棚沒有菇、雞舍沒有雞」等農地種電亂象，據該府稽核結果亦有類此情事，允宜加強稽核該類農業用地之農業經營實況，以落實容許使用之政策立意。

表12 農業設施附屬設置太陽光電設施查核情形簡明表

單位：件、%

項目	列管件數			查核情形		合格情形	
	行政院農業委員會 交下件數 A	雲林縣政府 核准件數 B	總列管 件數 C=A+B	查核 件數 E	查核 比率 F=E/C×100	合格 件數 G	合格 比率 H=G/C×100
合 計	921	293	1,214	690	56.83	524	43.16
農作產銷設施	343	7	350	206	58.86	62	17.71
畜 牧 設 施	578	286	864	484	56.02	462	53.47

資料來源：整理自雲林縣政府提供資料。

2. 積極推動公有廳舍及學校屋頂空間設置太陽光電設施，惟因契約未約定設備拆除（復原）相關權利義務條款，衍生後續維修費用分擔爭議，允宜協議處理方案，俾利計畫順利執行：該府配合經濟部能源局推動陽光屋頂百萬座計畫，於民國 101 年辦理「民間參與雲林縣公有廳舍及學校屋頂空間設置太陽光電發電計畫」招商作業，出租該府公有廳舍及學校屋頂設置太陽光電發電設備，以促進公有房地有效利用，增加收益，並符合綠能政策目標，租賃期間 119 個月。依該計畫招商契約書第 5 條第 8 項規定略以，廠商對租賃物應善盡善良保管責任，如因故意、過失或施工不良致房屋及其他設備損毀須修繕時，其修繕費用由廠商自行負擔，不得抵償租金或要求縣府任何賠償。民國 102 至 106 年度該府所屬學校（含分校）參與該計畫計 156 校，出租公有廳舍及學校屋頂設置太陽光電發電設備 235

處，總裝置容量 13,313.13 瓩，各設置據點售電收益計收之回饋金合計 5,074 萬餘元。嗣因契約未約定倘公有廳舍及學校進行屋頂修繕或防水工程時，太陽光電設備拆除(復原)相關權利義務條款，衍生民國 103 至 105 年間東勢國民小學等 18 所學校發生類此情形時，維修費用分擔爭議，亟待協議處理方案俾供遵循，以利計畫執行。

(三) 太陽光電推動 2 年計畫訂於民國 106 年底推動地方用電大戶及違章屋頂設置太陽光電，惟自治法規未納入規範，尚乏推動之法源依據及具體執行準據，允宜研謀改進，並研議面板回收處理模式，以完善太陽光電推動策略，促進低碳環境永續發展：依經濟部能源局太陽光電 2 年推動修正計畫，計畫目標，肆、工作項目與部會分工規定：「地方政府應於民國 106 年 12 月底前，透過自治法規之增修訂，針對用電大戶，要求設置一定比例太陽光電；並配合內政部鬆綁建築法規推動違章建築物太陽光電設置。」復依內政部營建署於民國 107 年 5 月間訂定「設置屋頂太陽光電免請領雜項執照處理原則」第 2 條及第 3 條規定略以，合法建築物屋頂設置太陽光電設備類型有結構分立型、結構共構型、設備安裝型(圖 6)，惟如有違章建築，設置時不得影響公共安全

圖6 屋頂設置太陽光電設備類型

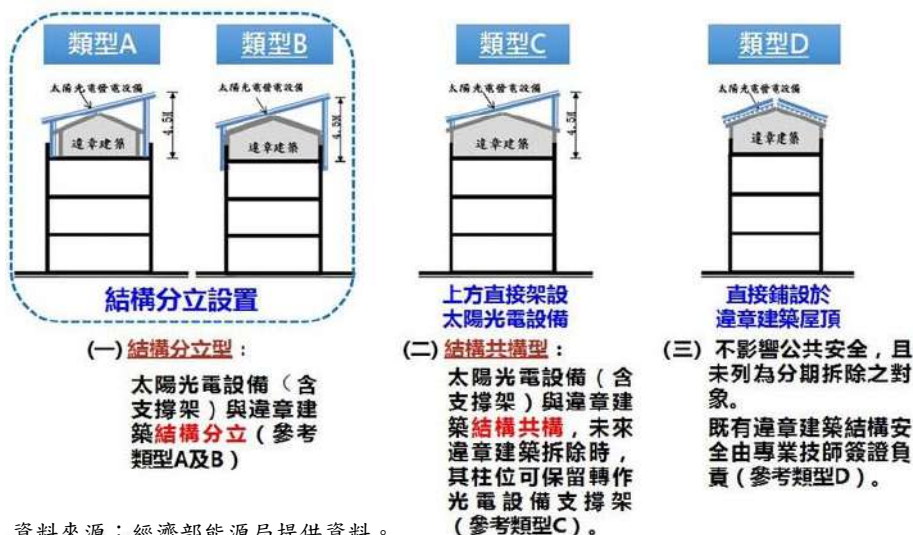

資料來源：經濟部能源局提供資料。

全及妨礙違章建築處理，其影響範圍由各市縣政府自行認定。目前地方政府遵行上開規範訂定自治法規情形，其中已訂定地方自治條例或擬定草案，並明定用電大戶須強制使用綠電者，如：臺南市、桃園市等之用電大戶，強制使用綠電比例 10 %；臺中市之用電大戶，應於 3 年內完成自產 10%綠電；宜蘭縣及彰化縣則於草案擬定用電大戶再生能源之最低使用規模。至於違章屋頂方面，桃園市及彰化縣(自治條例草案)已明確規範既存違章建築未依規定拆除前，得於其量體範圍內設置太陽光電設備(表 13)。雲林縣轄內超過 800KW 之用電大戶計有 132 戶，惟民國 107 年 7 月間三讀通過之「雲林縣太陽光電設施管理自治條例」，未將用電大戶設置一定比



例綠電設施納入規範，亦未律訂違章建築得設置太陽光電設備之認定標準，尚乏法源依據控管用電大戶太陽光電設置進度；違章建築物太陽光電設置規範亦缺乏準據。另就光電設施後續回收處

表13 各市縣再生能源自治條例規範情形

市縣別	法規名稱	用電大戶標準	規範情形	
			用電大戶設置一定比例再生能源	違章建築設置太陽光電
桃園市	桃園市發展低碳綠色城市自治條例	5,000KW	✓	✓
臺中市	臺中市發展低碳城市自治條例	800KW	✓	×
臺南市	臺南市低碳城市自治條例	800KW	✓	×
宜蘭縣	宜蘭縣再生能源與綠色產業自治條例(草案)	一定規模以上，標準該府另定	✓	×
彰化縣	彰化縣再生能源自治條例(草案)	一定容量以上，標準該府另定	✓	✓
雲林縣	雲林縣太陽光電設施管理自治條例(草案)	×	×	×

資料來源：整理自上開 6 市縣政府全球資訊網及法規資料庫。

理機制觀之，經濟部能源局於民國 106 年 11 月間函示，我國現行法規中，太陽光電模組並非「廢棄物清理法」之法定應回收廢棄物；出售予民眾之太陽光電模組屬一般廢棄物，多由系統廠商逆向回收，拆除背面的接線盒及鋁框等有價物後，直接破碎、掩埋；出售予事業之太陽光電模組屬事業廢棄物，將與行政院環境保護署、經濟部工業局及民間業者共組專案小組，針對太陽光電模組回收機制進行討論。截至民國 107 年 3 月底止，雲林縣太陽光電發電設備裝置容量累計達 302.22MW(裝置容量以裝置場所之面積坪數換算：1KW=10 平方公尺，302.22MW=302,220KW=3,022,200 平方公尺=302.22 公頃)，推估未來約有 302.22 公頃之太陽能面板將陸續廢棄回收，回收面積高居全國第一。而上開雲林縣太陽光電設施管理自治條例雖已規範太陽光電設施除役保證金制度，惟未訂定後續回收處理原則或流程，允宜研議光電面板後續回收機制，以完善太陽光電推動策略，促進低碳環境永續整體發展。

四、高速鐵路雲林車站聯外道路交通路網漸具雛形，惟站區南側及北側道路改善工程因用地取得及管線遷移等問題而停工，影響計畫進度；高速鐵路雲林車站啟用逾 2 年，惟站區周邊部分道路交通系統尚未完工，影響聯外交通服務，允宜研謀因應措施，以健全轄內便捷之返鄉交通網絡：前行政院經濟建設委員會（組織改造後為行政院國家發展委員會）於民國 92 年核定高速鐵路雲林車站聯外道路系統改善計畫，總經費 37 億 6,900 萬

元，其中「新闢斗六聯外道路」及「增設土庫交流道」等 2 項計畫於民國 100 年間陸續闢建完成後，高速鐵路雲林車站聯外道路交通路網漸具雛形。惟因高鐵雲林地區沿線之地層下陷問題，交通部高速鐵路工程局（下稱高鐵局）遲未決議辦理新闢高鐵橋下道路（車站南北側）及土庫交流道聯絡道路改善等子計畫，以避免影響日後行車安全。嗣經雲林縣政府考量整體交通路網之長期發展，並便利縣民轉乘高鐵，爰於民國 103 年間，在原訂計畫經費額度內，另行提出「新闢高鐵橋下道路（車站南側及北側）替代道路改善工程」等 2 項替代性計畫，以發揮便捷之運輸功能。案經高鐵局分別於民國 103 年 11 月 20 日及 104 年 8 月 25 日各核定補助 4 億 6,800 萬元及 9 億 2,100 萬元，合計 13 億 8,900 萬元；其中高鐵車站站區北側道路改善工程，規劃由西螺鎮分別沿縣道 154 甲線及縣道 145 線等 2 條路線至高鐵雲林特定區，第一條路線主線全長 7,488M，拓建面積 44,080M<sup>2</sup>；第二條改善路線全長 5,912M，拓建面積 58,208M<sup>2</sup>。站區南側道路改善工程，規劃由高鐵雲林站區至土庫交流道，路線全長 5,005M，拓建面積 92,948M<sup>2</sup>。完工後，據以貫通高鐵橋下南北向之聯外道路系統，強化轄內斗六市、虎尾鎮及西螺鎮之間的可及性與聯貫性；預估南側及北側聯外道路雙向交通量於民國 112 年度分別可達尖峰每小時 5,014 及 5,845 PCU(小客車當量數)之容量，期以提供縣民便捷之返鄉交通網絡。高鐵雲林站已於民國 104 年 12 月 1 日營運，惟其聯外交通路網迄未建置完成，亟待積極研謀因應措施。茲綜合各方建言，列述如次：



高鐵雲林車站周邊聯絡道路系統圖

(圖片來源：整理自雲林縣政府提供資料)

(一) 規劃高鐵站區聯外道路改善工程，以紓解交通尖峰流量，惟部分工程因未於發包前取得施工用地、管線遷移迭經協調未果或規劃設計進度落後等問題，肇致工程停工無法施作，影響計畫進度：依行政院公共工程委員會民國 95 年 9

月 25 日工程企字第 09500342190 號函文說明二略以：為避免得標廠商於履約期間因機關無預算支付工程款或尚未取得工程所需用地，致使工程進度延宕或無法進行，並衍生日後履約爭議、契約終止或解除之情形，建議各機關辦理公共工程招標前，應先確定預算來源及施工用地已取得。土地徵收條例第 30 條規定略以，被徵收之土地，應按照徵收當期之市價補償其地價，各縣（市）主管機關應經常調查轄區地價動態，每 6 個月提交地價評議委員會評定被徵收土地市價變動幅度，作為調整徵收補償地價之依據。按該府秉持成本及品質兼顧原則，將前揭替代道路改善工程分成 5 件工程標案，決標金額合計 9 億 5,974 萬元（表 14），雖順利完成發包作業，並陸續開工，惟其中 3 案因用地取得及管線遷移問題，停工迄今仍無法復工，已逾原訂計畫時程（民國 106 年 6 月）1 年。其中連結高鐵至土庫交流道之「站區南側道路改善工程」，該府自民國 105 年 7 月起陸續舉辦說明會及協議價購會各 3 場，惟因本案用地取得範圍較大，且土地及地上物所有權人逾數百人，致遺漏通知部分土地所有權人；嗣為避免影響民眾權益，另於民國 106 年 5 月補辦說明會及價購程序，前後耗時逾 6 個月，仍無法取得施工用地，衍生該府事後須依上開土地徵收條例規定，重新辦理調查及評定土地地價變動情形，再據以舉辦說明會與民眾進行溝通等諸多行政作業，復工之日未定，施工進度持續落後。又「站區北側道路改善工程」第四標案於民國 106 年 12 月 29 日決標，嗣因施工

表 14 新闢高鐵橋下道路（車站南北側）替代道路改善工程簡明表

單位：新臺幣千元

子計畫名稱	決標金額	決標日期	開工日期	停工起訖日期	截至民國 107 年 5 月底止施工情形
合計	959,740				
站區南側道路改善工程（南工區）	97,200	106 年 4 月 25 日	106 年 8 月 30 日	106 年 9 月 7 日起迄今。	因用地尚未完全取得，致工程無法復工。
站區南側道路改善工程（北工區）	96,300	105 年 8 月 24 日	105 年 10 月 6 日	1. 106 年 6 月 23 日起至 107 年 1 月 31 日。 2. 107 年 2 月 14 日起迄今。	因用地尚未完全取得，致工程無法復工。
站區北側道路改善工程第一標（路線一跨新虎尾溪橋梁新建工程及路線二中正橋改建工程）	501,660	106 年 7 月 20 日	106 年 8 月 31 日		1. 實際進度 31.75%。 2. 預計 108 年 7 月 24 日完工。
站區北側道路改善工程第二標（路線一 0K+000~2K+190）	122,580	106 年 6 月 27 日	107 年 2 月 27 日		1. 實際進度 10.12%。 2. 預計 108 年 10 月 8 日完工。
站區北側道路改善工程第四標（路線二 2K+820~5K+720）	142,000	106 年 12 月 29 日			因管線遷移問題，致工程無法開工。

資料來源：整理自行政院公共工程委員會公共工程標案管理系統資訊網及雲林縣政府提供資料。



用地地面下埋設之自來水、電力及電信等管線，需與相關管線單位（包括：台電、台水、中華電信、遠傳電信、佳聯有線電視及亞太電信等）辦理協調遷移作業，該府雖於民國 107 年 2 月 22 日、同年 5 月 11 日及 24 日舉辦 3 次管線遷移協調會，惟因拓寬路段之整體架空桿線配置設計、箱涵寬度位置、附掛電線桿之電信線路、自來水管線遷埋、光纖管線遷移作業困難且費用較高等問題，迄仍無法完成管線遷移，肇致工程遲至民國 107 年 6 月底止仍無法開工施作，又同改善工程第一標及第二標雖已開工進行，刻正施工中，惟截至民國 107 年 5 月底止，因規劃設計等前置作業落後，致工程進度分別為 31.75% 及 10.12%，已逾原訂計畫期程（民國 106 年 6 月）近 1 年，允宜研謀改善措施及策進作為，積極克服用地取得及管線遷移問題，以達計畫目標。

（二） 高速鐵路雲林車站通車啟用迄今 2 年，有助提供縣民便捷之返鄉工具，惟站區南側及北側道路改善工程仍未完成，影響高鐵聯外交通服務：按該府民國 102 年 12 月及 103 年 3 月分別所提之新闢高鐵橋下道路（車站南側及北側）替代道路改善工程路線方案研選報告略以：若無法透過高鐵橋下聯絡道路或替代道路作為高鐵特定區往南往北之主要聯絡道路，將造成高鐵特定區附近主要聯絡道路嚴重交通堵塞；據交通調查結果，北側聯外道路主要連接北邊西螺鎮之縣道 145 線，其南北方向交通量在 1,168 PCU，且行經路段之中正橋（調查地點）北端與南端均呈現複雜之五叉路口，事故頻傳，又高鐵特定區邊界之道路因與防汛道路平行，造成更嚴重之交通安全與瓶頸，若加上高鐵雲林車站完工營運勢必會增加相當程度進出車站的交通量，往北將會造成高鐵特定區附近主要聯絡道路縣道 145 線嚴重交通問題。高鐵雲林車站位處雲林縣虎尾鎮，自民國 104 年 12 月通車啟用至今已逾 2 年，其服務對象以雲林縣縣民居多，其次為嘉義縣北部及彰化縣西南部之居民；據交通部統計查詢網（民國 107 年 6 月 4 日公布資料）顯示：高鐵雲林站民國 105 及 106 年度進出站旅客人數分別為 203 萬餘人次及 250 萬餘人次，平均日進出站旅客人數由 5,576 人次遞增至 6,874 人次；而站區南側及北側道路改善工程原為提供縣民安全便利之回鄉路，惟部分工程因故停工或工程進度落後，未能如期達成計畫目標，加上前述五叉路口，民國 103 至 106 年度交通事故各為 14 件、15 件、15 件、17 件，呈遞增趨勢，合計 61 件，其中造成傷亡者 33 件、僅有財物損失者 28 件；又縣道 145 線、雲 91 線等路段常發生嚴重交通堵塞，顯示完成替代道路改善工程，提供便捷之高鐵聯外交通服務，具有其迫切性，允宜研謀因應措施，以有效紓解高鐵通車後之車流，提升道路服務水準及便利性，並健全轄內交通運輸網絡。

## 柒、決算審核綜合成果

本年度辦理適正性、合規性、效能性審計業務及追蹤查核上年度所提重要審核意見辦理情形等獲致成果，摘其要者，綜合分述如次：

### 一、財務審計成果

#### (一) 審核財務、審定決算情形

1. 修正歲入決算，通知繳庫者 2,507 萬餘元，包括：(1)營業（非營業）基金盈（賸）餘應繳庫款 1,400 萬元；(2)收回以前年度經費 626 萬餘元；(3)短、漏、誤列之各項收入款 480 萬餘元（表 1）。

表1 修正歲入決算通知繳庫數分析表

單位：新臺幣千元

繳庫原因 機關名稱	合 計	營業（非營業） 基金盈（賸）餘 應繳庫歲入款	暫收款、代收款等科 目內應繳庫歲入款	收 回 以 前 年 度 經 費	短、漏、誤列之 各 項 收 入 款
合 計	25,072	14,000	—	6,266	4,805
雲 林 縣 政 府	25,072	14,000	—	6,266	4,805

註：1. 已繳庫數經通知退還總額 938 萬餘元。

2. 以前年度歲入轉入數，本年度無修正通知繳庫數，本表所列係修正本年度決算之相關分析數據。

2. 修正歲出決算，通知繳庫者 9,947 萬餘元，係保留款與預算項目不合或無須保留者（表 2）。

表2 修正歲出決算通知剔除減列繳庫數分析表

單位：新臺幣千元

繳庫原因 機關名稱	合 計			列支費用與有關 法 令 規 定 不 合		委辦、補助或各項 計畫經費之結餘款		保留款與預算項目 不合或無須保留者	
	小 計	剔 除	減 列	剔 除	減 列	剔 除	減 列	剔 除	減 列
合 計	99,472	—	99,472	—	—	—	—	—	99,472
本 年 度 部 分	92,183	—	92,183	—	—	—	—	—	92,183
雲 林 縣 政 府	92,183	—	92,183	—	—	—	—	—	92,183
以 前 年 度 部 分	7,288	—	7,288	—	—	—	—	—	7,288
雲 林 縣 政 府	7,288	—	7,288	—	—	—	—	—	7,288

#### (二) 審核稅捐稽徵事務情形

地方稅稽徵機關賦稅捐費徵收納庫業務，經派員查核結果，間有法令適用不當或計算錯誤，通知該管稽徵機關查明依法處理，本年度補徵稅款 359 件，計 1,531 萬餘元（圖 1）。



圖1 審計部臺灣省雲林縣審計室審核結果  
地方稅稽徵機關依法補徵及退還稅款

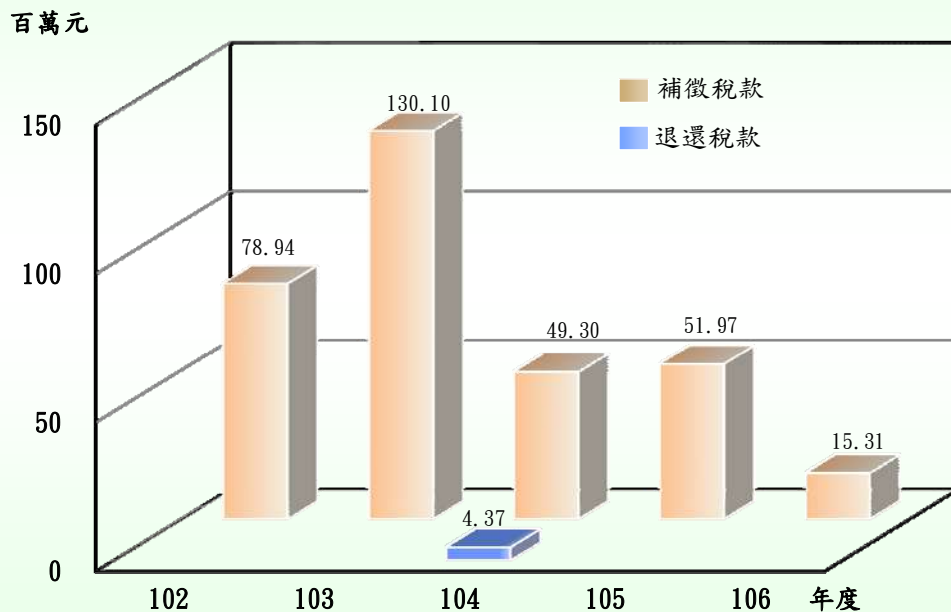

### (三) 稽察採購事務情形

各機關辦理採購案件，經派員稽察結果，間有不符法令或契約規定，或設計疏失、估驗不實、監造不周及施工不符等情形，通知各該機關查明並依法或依約處理，本年度收回、扣（罰）款、減帳金額，合計 139 萬餘元。

## 二、績效審計成果

### (一) 增進財務效能之建議

依審計法第 70 條及預算法第 28 條規定，審計機關於政府編擬下年度概算前，應提供審核以前年度預算執行之有關資料，及對財務上增進效能與減少不經濟支出之建議意見，以作為決定下年度施政方針之參考。本年度對雲林縣政府所提建議意見計有 8 項（詳乙-11），分述如次：

1. 開源節流措施執行亟待加強辦理，有效紓減財政壓力。
2. 已初步達成減債進度，惟仍逾公共債務法第 6 條規定之預警上限(45%)，財政負擔仍沉重，亟待踐行各項財政改善措施，以健全財政。
3. 為確保農地重劃之效益及照顧農民生活，辦理重劃區緊急農水路改善計畫，惟執行情形未臻允適，有待檢討妥處。

4. 推動高速鐵路雲林車站特定區計畫，有助帶動地方發展，惟部分公共設施管理維護欠周，仍待檢討改進。

5. 雲林縣環境保護局督導各鄉鎮市公所辦理一般廢棄物清理作業，發揮廢棄物清理之最大綜效，惟衛生掩埋場管理及資源回收等相關作業之協調及督導未盡周妥，有待研謀良策因應，強化橫向互助合作機制。

6. 善用民間資源與活力，委外經營管理公有財產，惟履約管理未盡周妥，有待檢討改善，以提升公共服務之效率與品質。

7. 為確保良好水源水質，建置污水處理相關設施，惟污水下水道系統接管率未如預期，又未依下水道法開徵使用費，允宜積極排除接管障礙，並規劃收費期程及加強定期巡檢，以增裕污水下水道建設及營運財源，提升污水處理之效能。

8. 公益彩券盈餘分配預算執行率逐年提升，惟累計盈餘待運用數仍鉅，有待賡續妥為規劃，以增進福利資源有效運用。

## **(二) 未盡職責或效能過低事項之查報**

考核各機關施政績效，認為有未盡職責或效能過低情事，經於本年度依審計法第 69 條第 1 項規定通知其上級機關長官，並報告監察院者 1 件（陳報期間為民國 106 年 1 月 1 日至 12 月 31 日）。茲摘述如次：

雲林縣政府及土庫鎮公所辦理「土庫鎮公有零售市場興建及經營管理情形」，工程經費 4,070 萬餘元，核有土庫鎮公所辦理第三市場新建工程計畫，事前未審慎評估遷建市場可行性，考量周邊使用現況及民眾消費需求，復漠視攤商反映市場經營條件欠佳（位處偏遠、缺乏商機）之意見，逕予投入經費興建，致市場經營成效不彰；該公所未就第三市場經營效能不彰之癥結問題，研謀具體改善措施，復疏於市場營運管理，任令市場攤位及走道遭人占用，無法發揮公產使用效能；該公所於第三市場完工啟用時，在未獲第二市場原攤商搬遷共識下，貿然停止第二市場營運，致場區土地及設施閒置逾 4 年，復疏於場區管理維護，肇致機電等設施棄置損壞及地下室積水嚴重，顯未善盡管理維護之責；縣政府未確實審核該公所第三市場興建計畫，致市場完工後使用效能低落，復對於第二及第三市場長期閒置或低度使用情形，未善盡主管機關監督土庫鎮市場業務及協調執行事項之責，積極督促該公所研提具體有效活化措施，任其閒置或荒廢。

另本室於雲林縣總決算審核報告審編期間(民國 107 年 1 月 1 日至 6 月 30 日)依審計法第 69 條第 1 項規定報告監察院者，計有新虎尾溪崙背排水水質淨化工程計畫執行情形 1 件。

### (三) 監督預算執行及考核財務效能之重要審核意見

依審計法規定監督各機關預算執行及考核財務效能結果，提出審核意見於各該機關改進，擇其重要列入本報告有關章節者，共 6 類 72 項(表 5，甲—60 頁)：

1. 對於內部稽(審)核之實施提出意見者，計有雲林縣政府為有效管理道路挖掘作業品質，訂定雲林縣道路挖掘管理自治條例，惟核有未明確規範道路修復之查證機制、未考量公所無足夠人力指派專人管理道路挖掘業務、裁罰基準及委託辦法闕如等制度規章窒礙之處，亟待研議改善，以確保道路挖掘及修復之施工品質；該府依法負有監督考核肉品市場之責，惟未輔導市場健全財務稽查等機制，亦未督導市場依規落實承銷人管理作業規範，有待檢討改進，以強化該市場內部控制；該府為強化內部控制，訂定相關作業規範，惟尚有部分機關內部控制、營業基金之會計制度及會計憑證存管作業未盡周妥，亟待督促檢討改善等 5 項。

2. 對於計畫之實施及預算之執行提出意見者，計有雲林縣政府辦理敬老行樂乘車優惠電子票證，有助提升搭乘者使用之便利性，惟票證製發及註銷管理作業尚待強化；雲林縣警察局為維護地方治安效能及改善民眾洽公環境，辦理斗六派出所辦公廳舍新建工程，惟計畫進度持續落後、規劃設計單位遲延履約及預算書編列未盡周詳，亟待研謀策定督導管控機制，以利計畫執行；雲林縣衛生局辦理食品稽查及優良食品安心標章認證活動，有助塑造食品業者之良性競爭環境，惟其制度面及執行面仍未盡周妥，亟待研謀改善等 48 項。

3. 對於財務(物)之管理、運用提出意見者，計有雲林縣土庫鎮公有零售市場興建及經營管理執行成效欠佳，亟待儘速檢討研謀改善，以提升市場經營效能；雲林縣政府公務車輛購置、使用管理及汰換等執行情形未盡周妥，尚待檢討改善，以健全車輛管理機制；雲林縣消防局採購空氣呼吸器有助提升消防人員救災防護安全，惟部分新式裝備配置後未使用，間有採購及管理作業未臻周妥，亟待檢討改善等 3 項。

4. **對於產銷營運管理提出意見者**，計有雲林縣政府委外代管運動場館以提升使用效益，惟部分代管單位未依契約訂定管理辦法及收費標準，或代管契約書對於第三人權益及公共安全之保障條款未臻明確，有待加強督導並檢討改善；雲林縣肉品市場公司連續 3 年度毛豬拍賣成交量居全國第 3 名，惟有留場屠宰率偏低、租宰線閒置、毛豬事故遞增、電費占比甚高等欠妥情事，亟待研謀改善經營策略等 2 項。

5. **對於採購作業提出意見者**，計有雲林縣政府興闢雲林高鐵站區南側聯外道路工程，因應車站周邊交通需求，惟工程前置作業及履約監督未盡周全，亟待研謀改進；該府規劃引進民間機構參與雲中街日式宿舍整建營運，有助活化雲中街歷史建築群，惟未督促民間機構依約履行應辦事項，有待檢討改進；該府辦理老舊校舍拆除重建或耐震補強工程，以提供學童安全之學習環境，惟間有工程督導及履約執行過程未盡周全情形，允宜加強改善等 6 項。

6. **對於事務管理及其他事項提出意見者**，計有雲林縣政府賡續辦理被占用房地清理作業，以保障政府權益，惟使用補償金追收及地價稅恢復課徵之通報有欠周妥，亟待積極研謀改善；該府妥為運用國家地理資訊系統建置之圖資，作為施政決策參考或管理相關業務，惟執行情形未臻周妥，有待檢討改進；雲林縣各地政事務所受理民眾土地鑑界複丈申請，協助權利人確認實地界址，以保障權益，惟部分地政事務所測量人力短缺未補實，平均複丈天數逾規定日數，部分再鑑界案件控管作業未盡周妥，有待檢討改善，以提升為民服務效率及效能等 8 項。

另依據審計法等相關規定，基於促進各機關良善治理觀點，歸納上開 72 項重要審核意見性質，概分為：

1. **對於各機關（基金）或跨機關（基金）其有違反計畫、作業或職能之預算用途（目的）、法令規章、契約或協議等，或未盡職責、不經濟支出等事項，經提出應予檢討改善等監督意見者**，計有雲林縣政府稽查旅宿業者經營情形，有助保障民眾觀光旅遊住宿之公共安全與服務品質，惟稽查管理作業未盡周延，有待檢討改善；該府推動生活圈道路交通系統建設計畫，改善縣內交通狀況，惟公民

參與、績效評估與工程監督等面向未盡周妥，有待檢討改進；該府辦理雲林縣境內河川水質淨化工程計畫，惟完工後污水處理效果不彰，影響水質淨化成效，有待檢討改進等 64 項。

2. 對於各機關（基金）或跨機關（基金）其有計畫、作業或職能未符合經濟性、效率性或效能（果）性、制度規章缺失或設施不良等事項，經提出提升效能或增進公共利益等洞察意見者，計有雲林縣政府加碼補助農民投保水稻區域收穫農作物保險費，惟保險覆蓋率僅 4.29%，有待積極輔導推動，以落實保險政策推動美意；雲林縣動植物防疫所依法施行收容動物零撲殺政策後，流浪動物認養比率較上年度減少，且委託民間狗場代養收容量能已完全飽和，允宜研議擴展多元動物認養管道，以提升認養率；雲林縣環境保護局為改善雲林縣北港溪河川流域污染現況，辦理關鍵測站總量管制暨水污染源稽查與水污費徵收查核計畫，惟計畫運作及成效管考未臻完善，仍待研謀改善等 8 項。

### 三、稽察違失之成果

#### （一）報請監察院處理者

稽察發現各機關人員財務上涉有處分不當時，經依審計法第 20 條第 2 項規定，於雲林縣總決算審核報告審編期間（民國 107 年 1 月 1 日至 6 月 30 日）報請監察院依法處理者，計有土庫鎮公有零售市場興建及經營管理執行成效 1 件。

#### （二）通知各機關查明經處分者

各該機關人員核有財務上違失，經通知查明處理業經處分，並陳報監察院備查者計有 4 件，受處分人員共計 5 人次，均核予申誠處分（表 3，陳報期間為民國 106 年 1 月 1 日至 12 月 31 日）。另本室於雲林縣總決算審核報告審編期間（民國 107 年 1 月 1 日至 6 月 30 日）通知各該機關查明處理業經處分，並陳報監察院備查者計有 2 件，受處分人員共計 5 人次，分別核予記過及申誠處分。審計機關對於通知各機關查處者，均要求其提出改善措施，並予以列管追蹤查核，以期有效發揮審計功能。

表3 審計部臺灣省雲林縣審計室於民國106年度通知機關查明處分彙計表

一、按主管機關別						
主 管 機 關	件 數	受 處 分 人 次				
		小 計	記 大 過	記 過 申	誠	
合 計	4	5	—	—	5	
縣 政 府 主 管	4	5	—	—	5	
二、按案情別						
疏 失 原 因	件 數	受 處 分 人 次				
		小 計	記 大 過	記 過 申	誠	
合 計	4	5	—	—	5	
內 部 稽 ( 審 ) 核 疏 失	2	3	—	—	3	
財 物 管 理 疏 失	2	2	—	—	2	

#### 四、上年度修正決算通知繳庫數追蹤查核情形

本室於民國 105 年度監督各機關年度預算執行結果，經予修正歲入、歲出決算，通知繳庫者分別為 1,685 萬餘元、160 萬餘元，合共 1,846 萬餘元。截至本年度止已全數繳庫。茲將各機關處理情形列表如次（表 4）：

表4 民國105年度修正決算通知繳庫數追蹤情形彙計表

單位：新臺幣元

機 關 名 稱	修正決算通知繳庫數	已 繳 庫 數	尚 未 繳 庫 數
合 計	18,460,739	18,460,739	—
歲 入 部 分 小 計	16,851,909	16,851,909	—
雲 林 縣 政 府	16,851,909	16,851,909	—
歲 出 部 分 小 計	1,608,830	1,608,830	—
雲 林 縣 政 府	873,298	873,298	—
雲 林 縣 環 境 保 護 局	735,532	735,532	—

#### 五、上年度重要審核意見追蹤查核概述

本室於民國 105 年度雲林縣總決算審核報告提列之重要審核意見計有 72 項（表 5），為促使各機關確實有效落實辦理所提改善措施，仍廣續追蹤查核實際辦理結果，經核仍待繼續改善者 25 項、已研謀改善或依改善措施持續辦理者 47 項，其中仍待繼續改善者，經再綜合研提審核意見 24 項（詳乙、決算審核結果），本室均已列管注意追蹤其辦理情形。

表5 總決算審核報告所列重要審核意見屬性分類及覆核辦理情形彙計表

主管機關(計畫)名稱	106 年度重要審核意見										105 年度重要審核意見覆核情形			
	項數	分類 1 (註 1)						分類 2			項數 合計	仍待繼 續改善	處理中	已改善辦 理(註 2)
		(1)	(2)	(3)	(4)	(5)	(6)	監 督	洞 察	前 瞻				
合 計	72	5	48	3	2	6	8	64	8	—	72	25 (34.72%)	—	47 (65.28%)
小 計	72	5	48	3	2	6	8	64	8	—	71	25	—	46
縣 議 會 主 管	—	—	—	—	—	—	—	—	—	—	—	—	—	—
縣 政 府 主 管	34	4	19	2	—	5	4	31	3	—	40	9	—	31
教 育 處 主 管	8	—	5	—	1	1	1	8	—	—	3	2	—	1
農 業 處 主 管	5	1	3	—	1	—	—	3	2	—	4	3	—	1
地 政 處 主 管	2	—	1	—	—	—	1	2	—	—	1	—	—	1
稅 務 局 主 管	2	—	2	—	—	—	—	2	—	—	2	2	—	—
警 察 局 主 管	4	—	4	—	—	—	—	3	1	—	4	1	—	3
衛 生 局 主 管	4	—	4	—	—	—	—	4	—	—	5	1	—	4
環 境 保 護 局 主 管	8	—	7	—	—	—	1	7	1	—	8	6	—	2
消 防 局 主 管	5	—	3	1	—	—	1	4	1	—	4	1	—	3
小 計	—	—	—	—	—	—	—	—	—	—	1	—	—	1
政府捐助成立之財團法人	—	—	—	—	—	—	—	—	—	—	1	—	—	1

註：1. 分類 1：(1)對於內部稽(審)核之實施提出意見者；(2)對於計畫之實施及預算之執行提出意見者；(3)對於財務(物)之管理、運用提出意見者；(4)對於產銷營運管理提出意見者；(5)對於採購作業提出意見者；(6)對於事務管理及其他事項提出意見者。

2. 係機關已研謀改善或依改善措施持續辦理。

## 捌、雲林縣議會審議總預算案暨附屬單位預算及綜計表決議事項 各機關辦理情形之查核

雲林縣議會審議本年度雲林縣總預算案暨附屬單位預算及綜計表所列決議事項，其中與審計職權有關部分，本室均注意列管追蹤其執行情形。茲將各有關決議事項辦理概況，分述如次：

### 各機關部分之決議

#### 一、縣政府主管

- (一) 防汛之公務車應檢討不得重複編列。

辦理情形查核結果：已依決議辦理。

- (二) 建議民國 106 年度復康巴士若執行成效不佳，民國 107 年度社會處應主動刪減 4 人預算經費。

辦理情形查核結果：本年底止復康巴士計有 32 輛及司機 32 位，提供服務總人次達 3 萬餘人次，服務量能持續提升，並擴大服務範圍至海線地區。

- (三) 建議重新評估幸福專車載客率低者，其開辦之必要性，並應公告搭乘時刻表。

辦理情形查核結果：1. 幸福專車服務計畫係以服務偏鄉民眾為首要考量，已責由各鄉鎮市公所自行評估辦理；2. 雲林縣幸福專車之搭乘時刻表已公告於雲林縣政府及辦理專車之鄉鎮市公所網站。

- (四) 委辦工程對於委辦下級機關辦理事項屢遇執行不力，建議委辦事項，應予謹慎研議辦理。

辦理情形查核結果：已依決議辦理。

- (五) 建議落實對未立案及違規之幼兒園加強稽查。

辦理情形查核結果：已依決議辦理。

- (六) 中央廣播電台虎尾分台應依監察院糾正案文，重新審慎評估並撤銷其文化資產登錄，為避免浪費公帑，不得動支相關經費進行修復工作。



**辦理情形查核結果：**已依決議辦理，除研訂文化景觀保存及管理原則外，並依文化部文化資產局核定之央廣虎尾分臺修復計畫進行規劃設計，嗣後將視中央經費補助情形續予辦理硬體整建事宜。

## **二、農業處主管**

建議肉品市場股份有限公司研訂承銷人抵押品相關辦法，並將相關辦法送大會。

**辦理情形查核結果：**肉品市場股份有限公司雖已於民國 106 年 12 月 30 日訂定承銷人擔保金作業辦法草案，惟迄未經該公司董事會核定，經函請該公司檢討改善。

## 乙、決算審核結果

### 決算審核結果重要審核意見彙總索引

#### 縣政府主管

1. 自籌財源近 5 年度略微成長，惟未衡酌中央實際核定情形及業務需求核實編列預算，歲出預算保留作業亦未臻周延，亟待檢討改善…………… 乙－17
2. 為加強債限管控，推行減債計畫，1 年以上公共債務比率已逐年下降，惟長（短）期債務總額仍較上年度增加，有待賡續強化財務管理，並加強執行各項開源及節流措施…………… 乙－19
3. 罰鍰案件執行率近 3 年持續降低，且待收繳金額仍龐鉅，間有催繳及移送行政執行未臻周妥情事，亟待研謀加強清理收繳…………… 乙－21
4. 因應少子化現象辦理國民中小學裁併校或停止設校，衍生校舍及校地閒置或低度利用面積呈增加趨勢，允宜預為籌謀活化措施或再利用良策，避免造成教育資源浪費或淪為公共安全死角…………… 乙－21
5. 賡續辦理被占用房地清理作業，以保障政府權益，惟使用補償金追收及地價稅恢復課徵之通報有欠周妥，亟待積極研謀改善…………… 乙－23
6. 雲林縣土庫鎮公有零售市場興建及經營管理執行成效欠佳，亟待儘速檢討研謀改善，以提升市場經營效能…………… 乙－23
7. 稽查旅宿業者經營情形，有助保障民眾觀光旅遊住宿之公共安全與服務品質，惟稽查管理作業未盡周延，有待檢討改善…………… 乙－24
8. 持續推動城鎮風貌型塑整體計畫，有助改善城鎮整體環境，惟部分作業程序未臻周妥，有待研謀改善…………… 乙－24
9. 工程採購作業執行間有欠周，亟待加強內部控制及審核，提升採購品質…………… 乙－25

10. 興闢雲林高鐵站區南側聯外道路工程，因應車站周邊交通需求，惟工程前置作業及履約監督未盡周全，亟待研謀改進…………… 乙—25
11. 推動生活圈道路交通系統建設計畫，改善縣內交通狀況，惟公民參與、績效評估與工程監督等面向未盡周妥，有待檢討改進…………… 乙—26
12. 妥為運用國家地理資訊系統建置之圖資，作為施政決策參考或管理相關業務，惟執行情形未臻周妥，有待檢討改進…………… 乙—26
13. 為有效管理道路挖掘作業品質，訂定雲林縣道路挖掘管理自治條例，惟核有未明確規範道路修復之查證機制；未考量公所無足夠人力指派專人管理道路挖掘業務；裁罰基準及委託辦法闕如等制度規章窒礙之處，亟待研議改善，以確保道路挖掘及修復之施工品質…… 乙—27
14. 辦理道路交通秩序與交通安全改進方案，有助提供安全及友善之交通環境，惟客運業者管理及交通設施設置等業務未臻周妥，有待研謀改善…………… 乙—28
15. 辦理公車動態系統計畫，有助減少民眾候車時間之不確定性，惟有智慧型站牌設置過於集中，APP 下載使用次數偏低及多媒體電子看板允宜擴大加值服務範疇等情事，均待檢討精進…………… 乙—29
16. 辦理雲林縣境內河川水質淨化工程計畫，惟完工後污水處理效果不彰，影響水質淨化成效，允待檢討改進…………… 乙—30
17. 辦理水患自主防災社區業務獲中央評鑑績優，惟水患自主防災社區之建置與防汛演練及水情災情監測作業未臻周延，亟待檢討改進…………… 乙—31
18. 為改善雲林縣境內部分排水之水患問題，辦理尖山大排、蔦松大排及牛挑灣溪排水整治工程計畫，惟因工程用地價購或徵收作業未盡覈實，致溢支價金，有待檢討改進…………… 乙—32
19. 接受外界捐贈經費及財物，並依指定用途推動相關計畫，惟資訊公開徵信作業及財產登帳未盡落實，有待檢討改善…………… 乙—32

20. 因應人口結構高齡化，結合政府及民間團體長照服務單位等資源，推動老人福利照顧計畫，惟長期照護能量不足、區域服務據點布建不均，亟待籌謀，並強化各計畫執行情形之督（輔）導作業，永續服務量能…………… 乙—33
21. 辦理敬老行樂乘車優惠電子票證，有助提升搭乘者使用之便利性，惟票證製發及註銷管理作業尚待強化…………… 乙—36
22. 持續辦理勞動條件檢查作業，提升就業環境，惟未衡酌事業單位風險屬性排定稽查計畫；裁處案件列管作業未臻周妥，均待檢討改善…………… 乙—36
23. 為保障身心障礙者就業權益，持續推動各項就業服務計畫，惟庇護工場仍待輔導拓展及支持性就業服務推介就業成功率有待提升… 乙—38
24. 規劃引進民間機構參與雲中街日式宿舍整建營運，有助活化雲中街歷史建築群，惟未督促民間機構依約履行應辦事項，有待檢討改進…………… 乙—40
25. 辦理博物館、地方文化館及地方文化協力發展計畫，有助落實地方表演藝術發展，惟經費用於改善無障礙及性別平權等設施比率甚低，部分計畫執行進度落後，及部分文化館舍參觀人次減幅逾二成，亟待研謀改善，以提升施政效能…………… 乙—40
26. 推動戶外露營休閒遊憩活動，供民眾體驗戶外生活樂趣，惟未訂定完善露營區管理規範，並依規定查處與通報非法營業者，有待加強稽查依法處理…………… 乙—41
27. 推動臺大雲林分校開發案雖有進展，惟已開發面積未及計畫用地10%，又計畫於該分校校區興建農業機具綜合展館及示範農場均尚無執行進度，且乏計畫管考機制，有待檢討改進…………… 乙—41
28. 持續推動校園空氣品質旗幟計畫，有助防護校園空氣品質，惟未因應目的事業主管機關修正空氣品質指標，調整應變措施，亟待檢討修正…………… 乙—42

29. 加碼補助農民投保水稻區域收穫農作物保險費，惟保險覆蓋率僅4.29%，有待積極輔導推動，以落實保險政策推動美意…………… 乙—42
30. 依法負有監督考核肉品市場之責，惟未輔導市場健全財務稽查等機制，亦未督導市場依規落實承銷人管理作業規範，有待檢討改進，以強化該市場內部控制…………… 乙—43
31. 為改善斗六市社口公墓附近生活環境品質，辦理區段徵收工程計畫，惟計畫執行成效欠佳，亟待研謀改進…………… 乙—44
32. 為提升施政計畫與預算執行效能，賡續辦理績效管制考核作業，惟部分面向執行情形於中央考評成績未盡理想，間有計畫連續2年評核成績及預算執行進度未達預期目標，亟待檢討改善…………… 乙—44
33. 公務車輛購置、使用管理及汰換等執行情形未盡周妥，尚待檢討改善，以健全車輛管理機制…………… 乙—45
34. 為強化內部控制，訂定相關作業規範，惟尚有部分機關內部控制、營業基金之會計制度及會計憑證存管作業未盡周妥，亟待督促檢討改善…………… 乙—46

## 教育處主管

1. 引進民間專業機構參與棒球場營運，有助提升場館之使用效益，惟促參招商進度持續落後，有待研謀良策因應…………… 乙—51
2. 委外代管運動場館以提升使用效益，惟部分代管單位未依契約訂定管理辦法及收費標準，或代管契約書對於第三人權益及公共安全之保障條款未臻明確，有待加強督導並檢討改善…………… 乙—51
3. 鎮東麵食供應中心常年提供縣內學童營養衛生麵食，惟慮及部分學校地處偏遠或訂購量少等成本因素致未能配送，允宜研議麵食配送策略或運送方式，以符設置目的…………… 乙—52
4. 辦理老舊校舍拆除重建或耐震補強工程，以提供學童安全之學習環境，惟間有工程督導及履約執行過程未盡周全情形，允宜加強改善…………… 乙—53

5. 成立樂齡教育中心以推展高齡教育，惟部分鄉鎮迄無學習據點，允宜衡酌資源及老年人口比率，研議設置，以強化高齡者在地學習機制…………… 乙—54
6. 辦理國民中小學原住民族語教學，有助提供原住民學生學習族語之機會，惟因師資不足，申辦學校逐年減少，有待積極協助改善，以推動民族教育…………… 乙—54
7. 辦理校園安全管理維護計畫，以強化校園安全防護機制，惟部分校園缺乏進出管制規範，又學生偏差行為遞增，仍待研謀改進…………… 乙—55
8. 持續辦理國民中學補救教學計畫，惟部分學校專任輔導教師不足與學生受輔率降低及評量測驗未通過率偏高，亟待策定具體提升輔導成效方案…………… 乙—55

## 農業處主管

1. 辦理家禽流行性感冒防疫計畫，有助防範禽流感疫情擴大，惟部分高風險畜牧場漏未採樣送檢監測，補償金發放作業亦待加強，允宜檢討改進…………… 乙—58
2. 辦理犬貓絕育計畫，以抑減犬貓繁殖速度，惟未考量動物醫院資源配置情形，妥適擇選犬貓絕育活動辦理地點，有待檢討改善，以提升民眾便利性，達成源頭減量目標…………… 乙—58
3. 依法施行收容動物零撲殺政策後，流浪動物認養比率較上年度減少，且委託民間狗場代養收容量能已完全飽和，允宜研議擴展多元動物認養管道，以提升認養率…………… 乙—59
4. 肉品市場公司連續3年度毛豬拍賣成交量居全國第3名，惟有留場屠宰率偏低、租宰線閒置、毛豬事故遞增、電費占比甚高等欠妥情事，亟待研謀改善經營策略…………… 乙—60
5. 肉品市場公司辦理供銷雙方收繳貨款業務及承銷人管理情形未盡周妥，亟待檢討妥處…………… 乙—61



## 地政處主管

1. 受理民眾土地鑑界複丈申請，協助權利人確認實地界址，惟部分地政事務所測量人力短缺未補實，平均複丈天數逾規定日數，且部分再鑑界案件控管作業未盡周妥，有待檢討改善，以提升為民服務效率及效能…………… 乙—65
2. 地政事務所儲存界標，以供需要人購買，惟存管作業未盡確實，有待檢討改善…………… 乙—66

## 稅務局主管

1. 選案查核績效榮獲地方稅稽徵機關乙組第一名，惟地方稅稅籍清查及使用情形作業未臻完善，有待加強運用地理圖資等資訊科技輔助查核，以提升稽徵效能…………… 乙—67
2. 欠稅清理比率略有增長，惟徵催作業未臻周妥，欠稅防止及清理作業之處理仍待加強辦理…………… 乙—68

## 警察局主管

1. 秉持「酒駕零容忍」原則執行取締勤務，以防制酒駕違規，惟部分分局未按季分析具潛在風險或肇事密集路段；未將酒駕熱區納列為攔檢範圍，允宜研謀調整防制策略，並適時滾動檢討攔檢範圍，以有效抑制酒駕肇事案件發生…………… 乙—70
2. 因應道路狀況，辦理易肇事路段交通改善工程，惟部分觀光風景區聯外道路易肇事路段之違規案件居高不下，且未適時調整其號誌設施，亟待通盤檢討，以營造友善交通環境…………… 乙—71
3. 轄內酒駕事故死亡人數已下降，惟存有減少取締勤務比率高於其他縣市、取締酒駕勤務規劃分析報告評核指標未臻明確、部分交通案件逾期未結案尚待清理等情事，允宜研議改善，以有效遏阻酒駕惡行與事故發生…………… 乙—72

4. 為維護地方治安效能及改善民眾洽公環境，辦理斗六派出所辦公廳舍新建工程，惟計畫進度持續落後、規劃設計單位遲延履約及預算書編列未盡周詳，亟待研謀策定督導管控機制，以利計畫執行…… 乙—72

## 衛生局主管

1. 辦理食品稽查及優良食品安心標章認證活動，有助塑造食品業者之良性競爭環境，惟其制度面及執行面仍未盡周妥，亟待研謀改善…… 乙—75
2. 積極列管並稽查加水站業者，抽驗水質比率高達八成以上，維護民眾飲用水安全，惟檢驗項目、水源供應許可及稽查品質未臻周延，亟待檢討改善，以保障消費者權益…… 乙—76
3. 戒菸服務人數已達年度計畫目標，惟各鄉鎮戒菸治療服務資源配置未臻妥適，公告室外無菸場域數尚待提升，允宜研謀改善，以營造無菸環境…… 乙—77
4. 推動各項法定傳染病之防治工作已具成效，惟部分特定對象流感疫苗接種率未達目標值、禽畜養殖人員接種疫苗存有疏漏，防疫物資管理規範亦未盡周延，有待強化防治策略…… 乙—78

## 環境保護局主管

1. 辦理垃圾車加裝濾煙器示範運行計畫，有助改善空氣品質，惟核有濾煙器性能維修率偏高等情事，有待研謀良策因應…… 乙—80
2. 推動畜牧場糞尿沼液沼渣農地肥分使用計畫，轄內輔導通過之畜牧場數居全國之冠，惟逾 3 千頭以上之養豬畜牧場之輔導成功率偏低，間有畜牧場之實際年施灌量未達預計量，有待檢討精進…… 乙—81
3. 訂定揚塵預警通報作業標準程序等規範，據以協助應變單位即時防制及民眾自我防護，惟濁水溪揚塵預警通報公開資訊未及更新，有待檢討改善…… 乙—82
4. 為改善雲林縣北港溪河川流域污染現況，辦理關鍵測站總量管制暨水污染源稽查與水污費徵收查核計畫，惟計畫運作及成效管考未臻完善，仍待研謀改善…… 乙—83

5. 依規擬訂廢食用油稽查計畫，有助回收管理廢食用油，惟列管資料未臻詳實，稽查地區過於集中，有待檢討改進…………… 乙—84
6. 辦理西螺果菜市場推動柴油車空氣品質清淨區管制作業，有助改善該市場空氣品質，惟電動車換裝比率偏低，亦未加強輔導業者申請電動蔬果運輸車專用牌證，有待檢討並策定具體改善措施…………… 乙—84
7. 積極宣導落實垃圾分類及回收，並辦理破袋稽查，垃圾減量略見成效，惟一般事業廢棄物清除處理相關作業及底渣再利用情形，有待加強，允宜研議對策因應…………… 乙—85
8. 賡續辦理應收未收行政罰鍰清理作業，惟近年來收繳率持續下降，亟待積極追繳並加強列管清理，以提升清理成效…………… 乙—86

## 消防局主管

1. 救災防護工作表現獲中央考評成績優良，惟消防分隊服務範圍未涵蓋部分村里，允宜針對消防服務涵括量能不足地區，妥謀解決方案及配套措施，以確保民眾生命財產安全…………… 乙—88
2. 為增進消防緊急救護功能，辦理 119 救災救護輔助支援派遣系統維護，惟教育訓練機制尚待精進，間有出勤救援時間超逾規定，潛存災情擴大風險，允宜研謀改善措施，以切實發揮緊急救援功能…………… 乙—89
3. 建置雲林縣智慧防災行動 APP，有助防災資訊通報及提升民眾防災服務，惟未建立績效評核機制並及時更新資訊，有待檢討改善…………… 乙—90
4. 採購空氣呼吸器有助提升消防人員救災防護安全，惟部分新式裝備配置後未使用，間有採購及管理作業未臻周妥，亟待檢討改善…………… 乙—91
5. 持續增設消防栓，有助提升救災效能，惟部分地區消防能力範圍無法彼此支援銜接，間有消防水源或消防栓數量不足情形，有待研謀改善…………… 乙—91

## 壹、縣議會主管

縣議會主管僅雲林縣議會 1 個機關，掌理議決縣規章、縣預算、縣特別稅課、臨時稅課及附加稅課、縣財產之處分、縣政府組織自治條例及所屬事業機構組織自治條例、縣政府及議員提案事項、審議縣決算之審核報告、接受民眾請願、其他依法賦予之職權等業務。茲將本年度決算審核結果說明如次：

### (一) 計畫實施之查核

業務計畫 3 項，下分工作計畫 10 項，包括召開定期大會、臨時會，審議各項議案等重要施政項目，其中已執行完成者 7 項，尚在執行者 2 項，主要係議事廳整修裝潢、影音資訊設備及照明系統等改善工程辦理中。未執行者 1 項，係專案小組配合議事運作，各項活動未執行。

### (二) 預算執行之審核

1. 歲入未編列預算數，決算審核結果，審定實現數 2 萬餘元，主要係其他雜項收入。

2. 歲出原編列預算數 2 億 8,214 萬餘元，經動支各類員工待遇準備 282 萬餘元，合計 2 億 8,496 萬餘元，決算審核結果，審定實現數 2 億 677 萬餘元 (72.56%)，應付保留數 4,215 萬餘元 (14.79%)，保留原因詳「(一) 計畫實施之查核」說明；合計決算審定數為 2 億 4,893 萬餘元，預算賸餘 3,602 萬餘元 (12.64%)，主要係議員研究費及春節慰勞金之結餘。

3. 以前年度歲出轉入數計 207 萬餘元，決算審核結果，審定實現數 7 萬餘元 (3.69%)；應付保留數 200 萬元 (96.31%)，係增建警衛室及消防視訊系統改善工程尚在執行中。

## 貳、縣政府主管

縣政府主管計有公務機關及非營業特種基金單位各 1 個，各該單位決算及附屬單位決算非營業部分、重大公共建設計畫執行之審核情形如次：

### 一、單位決算部分

縣政府主管僅雲林縣政府 1 個機關，掌理全縣自治事項之策劃、實施、監督所屬推行業務、執行中央政府委辦事項等業務。茲將本年度決算審核結果說明如次：

### (一) 計畫實施之查核

業務計畫 49 項，下分工作計畫 127 項，包括全面擴展交通建設、推動加速農村建設及基層建設方案之執行，健全都市發展，提高教育水準，加強社會福利措施，改進環境衛生，勵行行政革新等重要施政項目，其中已執行完成者 48 項，尚在執行者 78 項，主要係本年度虎尾鎮及

北港鎮污水下水道系統工程等尚在執行中，仍須繼續執行。未執行者 1 項，係測量釘樁工程因應實際業務無辦理之需要，致未執行。

## （二） 預算執行之審核

1. 歲入原編列預算數 240 億 7,939 萬餘元，經追加預算 20 億 8,603 萬餘元，合計 261 億 6,542 萬餘元，決算審核結果，修正減列實現數 938 萬餘元，係減列應繳回國庫之委託代辦工程剩餘土石方標售收入，淨減列應收保留數 498 萬餘元，係溢保留上級政府補助收入；審定實現數 199 億 1,565 萬餘元，應收保留數 23 億 8,527 萬餘元，主要係上級政府補助款依工程或計畫進度核撥，部分工程或計畫進度未如預期，補助款尚未撥入；合計決算審定數為 223 億 92 萬餘元，較預算數短收 38 億 6,449 萬餘元（14.77%），主要係上級政府計畫型補助收入較預計減少所致。

2. 以前年度歲入轉入數計 72 億 419 萬餘元，決算審核結果，審定實現數 9 億 9,858 萬餘元（13.86%）；減免數 2 億 6,053 萬餘元（3.62%），主要係依工程實際發包金額補助，或工程已結案賸餘數無須保留；應收保留數 59 億 4,507 萬餘元（82.52%），主要係中央補助款依計畫進度核撥，計畫進度未如預期。

3. 歲出原編預算數 219 億 7,340 萬餘元，經追加預算 18 億 4,042 萬餘元，又因辦理雲林離島式基礎工業區臺西綠能專區先期調查評估暨變更開發計畫委託技術服務案所需經費不敷等事由，動支第二預備金 5,384 萬餘元、各類員工待遇準備 885 萬餘元，合計 238 億 7,653 萬餘元，決算審核結果，修正淨減列應付保留數 9,057 萬餘元，係減列無支出必要之工程保留經費，審定實現數 173 億 4,888 萬餘元（72.66%），應付保留數 42 億 9,525 萬餘元（17.99%），保留原因詳「（一）計畫實施之查核」說明；合計決算審定數為 216 億 4,413 萬餘元，較預算賸餘 22 億 3,239 萬餘元（9.35%），主要係獎補助費、人事費、業務費及工程款結餘等。

4. 以前年度歲出轉入數計 120 億 1,327 萬餘元，決算審核結果，修正減列應付保留數 728 萬餘元，並同額增列減免數，主要係減列補助台灣自來水公司辦理無自來水地區供水改善計畫及延管工程經費溢保留數等，審定實現數 28 億 5,298 萬餘元（23.75%），減免數 5 億 8,438 萬餘元（4.86%），主要係工程結餘款；應付保留數 85 億 7,590 萬餘元（71.39%），主要係虎尾鎮及北港鎮污水下水道系統工程、160 線飛沙至四湖拓寬工程、及水銀路燈落日計畫等尚在執行中，須保留繼續執行。

## 二、附屬單位決算非營業部分

縣政府主管僅雲林縣身心障礙者就業基金 1 個單位。茲將本年度決算審核結果說明如次：

### (一) 計畫實施之查核

業務計畫主要有身心障礙者就業、一般行政管理等 2 項，實施結果，均達預計目標。

### (二) 餘絀之審定

決算審核結果，審定短絀 247 萬餘元，較預算減少短絀 706 萬餘元，約 74.05%，主要係中央補助款納入基金預算，政府撥入收入較預計增加所致。

## 三、重大公共建設計畫執行部分

本年度縣政府主管重大公共建設計畫列管案件，計有 4 項，年度可支用預算數合計 5 億 8,055 萬餘元，實際執行數 2,572 萬餘元，執行率 4.43%，其中執行率未達 80% 之計畫共計 3 項。(各項計畫明細及年度預算執行情形，請參閱戊、附錄、陸、重大公共建設計畫及採購執行情形之查核)

## 四、提供縣政府決定施政方針之建議意見

依審計法第 70 條及預算法第 28 條規定，本室應提供審核縣政府以前年度歲入、歲出、財務(物)經營管理、附屬單位預算(包含營業及非營業)等預算執行之有關資料，及財務上增進效能與減少不經濟支出之建議，以供縣政府作為決定民國 108 年度施政方針之參考。茲將所提建議意見，摘述如次：

### (一) 開源節流措施執行亟待加強辦理，有效紓減財政壓力。

雲林縣截至民國 105 年底止，1 年以上、未滿 1 年公共債務未償餘額、非營業特種基金舉借債務及向特定用途專戶、基金調借款等，共計 324 億 6,758 萬餘元。另依據銓敘部及教育部委託精(估)算報告，未來 23 年需由該府負擔之舊制公務人員退休金及未來 24 年需由該府負擔之舊制教育人員退休金，合計約有 931 億 3,424 萬餘元之未來或有給付責任。林內垃圾焚化廠 B00 契約終止案，應給付金額扣除已給付之第一期款、執行費用、遲延給付利息等，尚有餘款、遲延給付利息及廠商請求焚化廠維護管理費與營業稅等未來年度待償付金額，估計約 28 億 9,833 萬餘元等，財務負擔沉重。民國 105 年度該府辦理各項開源節流措施，仍有下列事項，亟待加強研謀改進，以有效紓緩財政窘境。

1. 開源措施方面：(1)基於地方景觀之永續發展及地方自治財源需要，訂定土石採取景觀維護特別稅自治條例，惟民國 105 年度實際徵收稅額僅達預計目標之 10%，允宜加強跨單位通報機制，



與縣內土石採取及標售等課稅資料之蒐集，以增裕庫收；(2)閒置公有宿舍允宜規劃多元活化途徑，提升公有房地之有效合理利用，避免資產閒置；(3)積極追討鉅額欠稅挹注縣庫收入，允應賡續辦理地方稅稽查及欠稅清理作業，並強化跨機關課稅資料之蒐集與勾稽，增加稅收；(4)劃一校園場所開放使用規費標準，供所屬機關學校作為收費準據，惟未落實定期檢討成本變動趨勢及消費者物價指數變動情形，調整收費標準，允宜研討妥處。

2. 節流措施方面：(1)林內垃圾焚化廠案爭議延宕多時未解決，肇致財政嚴重失血，允宜儘速籌謀解決，以降低鉅額遲延利息等費用支出，減輕縣庫負擔；(2)公園及文化設施場館之維護管理，允宜鼓勵民間團體認養，有效運用民間資源，以提升公共設施經營管理成效，減輕政府財政負擔；(3)人事費占自籌財源比率雖有稍降，惟人事費負擔仍鉅且逐年加重，允應賡續檢討業務職掌與行政作業流程簡化及資訊化，以精簡人力，減輕財政負擔；(4)據行政院主計總處民國 105 年度對各直轄市及縣市財政績效與年度預算編列及執行情形考核結果表所示，該府債務管理績效排名居 22 市縣之末 3 名，成績未盡理想。經查雲林縣截至民國 105 年底止，1 年以上公共債務餘額 184 億 7,534 萬餘元，其中向臺灣銀行斗六分行之部分借款及中國信託商業銀行西台南分行之借款利率相較向其他金融機構借款之利率高；又查向代理公庫(臺灣銀行)簽借透支契約之利率，較其他短期借款契約之平均利率高出 0.2714 個百分點；復查民國 105 年底非營業特種基金之自償性債務，其中北港中國醫藥大學市地重劃基金及斗六市社口區段徵收基金貸款利率，較雲林縣平均地權基金及斗南小東市地重劃基金之借款利率高出 0.17 及 0.22 個百分點，允宜加強長(短)期及自償性等公共債務之財務管理，爭取調降利率或轉貸低利貸款，以節省債息支出。

**(二) 已初步達成減債進度，惟仍逾公共債務法第 6 條規定之預警上限(45%)，財政負擔仍沉重，亟待踐行各項財政改善措施，以健全財政。**

1. 公共債務管理情形：雲林縣截至民國 105 年底止，公共債務餘額合計 252 億 1,478 萬餘元，其中 1 年以上未償餘額 184 億 7,534 萬餘元、債務比率為 46.07%；未滿 1 年未償餘額 67 億 3,943 萬餘元、債務比率為 22.69%，已初步達成減債進度，惟仍逾公共債務法第 6 條規定之預警上限(45%)，財政負擔仍沉重，亟待踐行各項財政改善措施，以健全財政。

2. 未來或有給付責任及調借款等款項揭露情形：(1)有關雲林縣未來將支付大額支出或有可能產生重大財務負擔之支出約為 931 億 3,424 萬餘元，計有 A. 依據銓敘部委託精(估)算報告，未來 23 年需由雲林縣負擔之舊制公務人員退休金約為 269 億 4,635 萬餘元。B. 依據教育部委託精(估)

算報告，未來 24 年需由雲林縣負擔之教育人員退休金約為 661 億 8,788 萬餘元。(2)雲林縣向特定用途專戶及基金調借 51 億 5,222 萬餘元，連同納入集中支付之雲林縣地方教育發展基金 6 億 3,892 萬餘元，合計 57 億 9,115 萬餘元。

3. 依法令、擔保、保證或契約需於未來年度編列預算補助或可能造成未來會計年度支出事項（包括或有負債）：林內垃圾焚化廠 B00 案契約終止，經中華民國仲裁協會民國 97 年 9 月 30 日 97 仲業字第 972082 號函，仲裁判斷書：資產移轉雲林縣政府，該府應給付達榮公司新臺幣 28 億 8,705 萬 2,081 元、美金 170 萬 5,539 元、日幣 30 萬 7,187 元，合計約新臺幣 29 億 4,187 萬餘元。截至民國 105 年 12 月 31 日止，已給付第 1 期款新臺幣 15 億元、執行費用 1,215 萬餘元、遲延給付利息 2 億 7,651 萬餘元，合計 17 億 8,866 萬餘元，至餘款、遲延給付利息及廠商請求焚化廠維護管理費與營業稅等尚未償付金額合計約 28 億 9,833 萬餘元。

4. 債務管理及其他建議：(1)連年預算高估補助收入金額居各市縣之冠，已達行政院主計總處預算編列及執行項目預警門檻，亟待檢討改善，以健全財務秩序；(2)一般性補助款之教育類計畫經費執行成效經中央考評成績優異，惟部分類別計畫未達預計目標，亟待檢討精進，以提升補助經費執行效益。

**(三) 為確保農地重劃之效益及照顧農民生活，辦理重劃區緊急農水路改善計畫，惟執行情形未臻允適，有待檢討妥處。**

該府為提升農業生產環境，確保農水路使用功效，於民國 103 至 105 年度獲行政院農業委員會核定補助件數 317 件，總經費 4 億 1,691 萬餘元，辦理「重劃區緊急農水路改善計畫（第二期）」。

經查其執行情形，核有：1. 部分工項未依工程契約書規定辦理計價；2. 部分工項數量有浮列計算或未依工程契約書規定施作；3. 部分工程預算書編列與設計圖說未盡相符；4. 為提升農業經營環境，積極辦理農地重劃緊急農水路更新改善計畫，惟部分採購驗收時程逾政府採購法施行細則規定期限；5. 為落實綠營建工程永續發展之目標，辦理瀝青混凝土再生利用，惟編列瀝青路面刨除料剩餘價值未盡一致；6. 為整合劃一雲林縣公共工程施工規範，提升工程品質，訂定施工說明書，惟部分說明項目未盡相合；7. 部分緊急農水路改善工程未依規定期限辦理驗收結算付款事宜；8. 部分緊急農水路改善工程，未依規定成立工程督導小組按月督導工程施工情形，並留存紀錄備查；9. 為掌握工程執行狀況，持續以標案管理系統資訊網路進行工程管理，惟未將品管人員資料填報於行政院公共工程委員會資訊網路系統備查等情事，有待檢討妥處。

**(四) 推動高速鐵路雲林車站特定區計畫，有助帶動地方發展，惟部分公共設施管理維護欠周，仍待檢討改進。**

該府為帶動地方發展，推動「高速鐵路雲林車站特定區計畫」，該特定區面積計 421.94 公頃，其中公園用地（公一至公三）、公園兼兒童遊樂場用地（公兒一至公兒七）、兒童遊樂場用地（兒一至兒二）及停車場用地（停一至停五）等面積計 21.58 公頃，經查公園、停車場等公共設施管理維護情形，核有：1. 特定區內之公一、公二、公三公園及停二、停三停車場等景觀美化工程，因疏於管理維護，園內環岸步道、公共廁所、洗手措施、枕木平台及景觀燈之零組件等公共設施已遭破壞或遭竊或廢棄多時，各種灌木、草本、水生植物及草皮等植栽荒廢，雜草叢生，亟待整理整頓；2. 該府地政處於民國 98 年 5 月將特定區內已開闢公園 11 處及其設施移交予工務處接管，惟遲未登錄財產帳列管等情事，有待檢討改進。

**(五) 雲林縣環境保護局督導各鄉鎮市公所辦理一般廢棄物清理作業，發揮廢棄物清理之最大綜效，惟衛生掩埋場管理及資源回收等相關作業之協調及督導未盡周妥，有待研謀良策因應，強化橫向互助合作機制。**

雲林縣環境保護局為廢棄物清理法所定之雲林縣 20 鄉鎮市公所之主管機關，負責轄區廢棄物清理工作之督導、獎勵、稽查及核定等工作，以發揮廢棄物清理之最大綜效，經查該局民國 105 年度辦理各公所一般廢棄物清理之協調及督導業務，核有：1. 對崙背鄉衛生掩埋場檢查頻率截至民國 105 年 9 月 10 日平均每月落地檢查僅 1 次，低於公有廢棄物掩埋場管理規範之規定（進場掩埋處理車輛總數 2%），又掩埋場擋土牆頂部防止廢棄物飛散之鐵絲圍籬已破損，惟檢查紀錄表均勻還無缺失，掩埋場查核及督導工作未臻落實；2. 資源回收考核僅侷限資源回收率目標達成情形，至資源回收及掩埋場考核所發現缺失及所提出具體解決方案，未能提供予鄉鎮市公所作為後續施政參據；3. 允宜加強辦理掩埋場人員教育訓練，以提升垃圾掩埋場操作營運管理及效能；4. 未能有效評估協調各公所組設區域性廢棄物聯合清理機制可行性，以改善人力不足、場地及相關成本問題等情事，有待檢討並研謀良策因應，強化橫向互助合作機制。

**(六) 善用民間資源與活力，委外經營管理公有財產，惟履約管理未盡周妥，有待檢討改善，以提升公共服務之效率與品質。**

該府截至民國 105 年底止，依行政院及所屬各機關推動業務委託民間辦理實施要點第 4 點所列委外方式（不含適用促進民間參與公共建設法第 8 條第 1 項第 1 至 4 款之公有財產委外經

營管理案件)，辦理公有財產委外經營管理者計 25 件，經查他里霧繪本館與漫畫館及雲林縣身心障礙養護中心委託經營管理情形，核有：1. 公有財產委外經營管理案件之監督考核機制闕如，有待檢討妥訂相關規範；2. 未依契約規定載列財產清冊，點交予他里霧繪本館與漫畫館之委託經營管理單位，以作為雙方維護及賠償之依據；3. 他里霧繪本館與漫畫館之受委託管理單位，依契約提供該 2 場館免費使用時數各 150 小時，以供該府辦理活動或研習，惟截至民國 105 年 9 月底止，繪本館僅使用 11 小時，漫畫館無使用時數，使用率偏低，有待加強宣導，充分有效運用資源；4. 未依契約規定要求身心障礙養護中心之承包廠商負擔火險費用等情事，有待檢討改善，以提升公共服務之效率與品質。

**（七）為確保良好水源水質，建置污水處理相關設施，惟污水下水道系統接管率未如預期，又未依下水道法開徵使用費，允宜積極排除接管障礙，並規劃收費期程及加強定期巡檢，以增裕污水下水道建設及營運財源，提升污水處理之效能。**

該府為改善斗六市都市環境衛生、提升都市生活環境品質，改善水域污染，確保良好水源水質，於民國 92 年 9 月至 104 年 12 月間完成斗六水資源回收中心、污水公共管線及用戶接管系統興建，投入經費 29 億 4,174 萬餘元。惟截至民國 104 年底止，斗六市（含大潭地區）污水下水道系統實際接管戶數 10,640 戶，接管率僅為原計畫接管戶數 20,613 戶之 51.62%，而該府為增加民眾接管意願，迄未依下水道法第 26 條規定開徵污水下水道使用費。然揆其污水下水道接管率未能提升之原因，主要係房屋增（違）建、地主拒絕或抗爭、其他管線障礙等問題，而該府除召開說明會持續與民眾溝通，未有排除接管障礙之具體執行策略；又民國 104 年度公共污水下水道管渠定期巡檢實際執行結果，僅完成第一標污水分支管網與用戶接管範圍之人孔巡檢，及針對部分用戶接管兩污混接進行辨識調查，未依公共污水下水道管渠維護管理要點規定頻率辦理公共污水下水道管渠巡檢，且未能發現兩污水混流問題嚴重，致民國 104 年 8 月 8 日蘇迪勒颱風豪雨，斗六市水資源回收中心污水處理量大增至 23,308CMD（民國 104 年平均污水處理量僅 5,373CMD），並因污水下水道接管率未能提升，致平均污水處理量未達設計之目標值 20,000CMD，影響污水處理效能。鑑於污水下水道建設已投資鉅額公帑，用戶接管為污水下水道建設最關鍵之工作，攸關整體計畫執行成效，且基於使用者付費原則，允宜積極排除接管障礙，增進用戶接管率，並規劃污水下水道使用費開徵之期程及確實辦理公共污水管線與設施定期巡檢，以增裕污水下水道建設及營運管理之財源，提升污水處理廠之處理效能。

(八) 公益彩券盈餘分配預算執行率逐年提升，惟累計盈餘待運用數仍鉅，有待賡續妥為規劃，以增進福利資源有效運用。

該府獲分配公益彩券盈餘經費，挹注社會福利財源，截至民國 105 年底止，公益彩券盈餘分配待運用數為 7 億 5,255 萬餘元，經查其運用及管理情形，核有：1. 公益彩券盈餘分配預算執行率由民國 103 年度之 85.44% 提升至民國 105 年度之 95.54%，惟截至民國 105 年底累積待運用數仍高達 7 億 5,255 萬餘元，允待妥為規劃，回應在地新興社會相關議題或需求，以增進福利資源之有效運用；2. 民國 103 至 105 年度獲配公益彩券盈餘運用計畫件數分別為 151 件、182 件、173 件，金額分別為 3 億 7,828 萬餘元、5 億 198 萬餘元、5 億 4,763 萬餘元，其中提報為創新性或實驗性計畫分別有 17 件、17 件、20 件，金額為 846 萬餘元、160 萬餘元、1,250 萬餘元，占各該年度獲配公益彩券盈餘運用計畫件數之 11.26%、9.34%、11.56%，占其金額之 2.24%、0.32%、2.28%，容有檢討提升善加運用空間，以發揮公益彩券盈餘運用之最大效益。

## 五、災害防救相關預算執行情形之審核

依據災害防救法第 43 條及其施行細則第 19 條規定略以，實施災害防救之經費，由各級政府按災害防救法所定應辦事項，依法編列預算；各級政府依災害防救法第 43 條第 2 項規定調整當年度收支移緩濟急。據本年度雲林縣地區災害防救計畫，災害防救預算之範圍含災害防救任務之減災、整備、應變與復建經費之相關預算等。經統計雲林縣政府災害防救預算，在總預算部分，各相關局（處）編列預算 1,498 萬餘元，執行結果，實現數 926 萬餘元、應付保留數 470 萬元，合計決算審定數 1,396 萬餘元（表 1），如加計災害準備金預算數 4 億 4,559 萬餘元，核定動支之執行結果（實現數 1 億 8,501 萬餘元、應付保留數 1 億 2,700 萬餘元），合計決算審定數 3 億 2,597 萬餘元；在附屬單位預算部分，非營業特種基金編列預算 85 萬餘元，執行結果，決算審定數 23 萬餘元（表 2）。茲將年來本室審核各該機關災害防救預算執行情形所提之重要審核意見，擇要摘述如次：

(一) 建置雲林縣智慧防災行動 APP，有助防災資訊通報及提升民眾防災服務，惟未建立績效評核機制並及時更新資訊，有待檢討改善。（詳乙—90）

(二) 持續增設消防栓，有助提升救災效能，惟部分地區消防能力範圍無法彼此支援銜接，間有消防水源或消防栓數量不足情形，有待研謀改善。（詳乙—91）

表1 雲林縣總預算相關災害防救預算執行情形表

單位：新臺幣千元

主管機關 名稱	主管災害事項	預 算 數						決 算 審 定 數		
		原列災害 防 救 預 算 數	新 增 災 害 防 救 預 算				合 計	實 現 數	應 付 保 留 數	合 計
			動支第一 預備金	動支第二 預備金	移 緩 濟 急	小 計				
合 計		460,585	—	—	—	—	460,585	194,275	131,702	325,978
災害準備金		445,599	—	—	—	—	445,599	185,015	127,002	312,017
小 計		14,986	—	—	—	—	14,986	9,260	4,700	13,960
縣 政 府	職業災害(勞工處)	360	—	—	—	—	360	260	—	260
環境保護局	毒化災害、水災、海洋污染緊急應變、水污染防治緊急應變、土壤及地下水污染緊急應變	4,800	—	—	—	—	4,800	99	4,700	4,799
消 防 局	風災、震災、海嘯災害、輻射災害	9,826	—	—	—	—	9,826	8,901	—	8,901

資料來源：整理自雲林縣政府提供資料。

表2 雲林縣總預算附屬單位預算相關災害防救預算執行情形表

單位：新臺幣千元

主管機關名稱	主 管 災 害 事 項	合 計		營 業 基 金		非 營 業 特 種 基 金	
		預 算 數	決 算 審 定 數	預 算 數	決 算 審 定 數	預 算 數	決 算 審 定 數
合 計		856	234	—	—	856	234
教 育 處	推動防災教育暨防災校園建置	356	217	—	—	356	217
環 境 保 護 局	辦理各項污染物緊急事件之處理及檢測	500	16	—	—	500	16

資料來源：整理自雲林縣政府提供資料。

## 六、重要審核意見

(一) 自籌財源近 5 年度略微成長，惟未衡酌中央實際核定情形及業務需求核實編列預算，歲出預算保留作業亦未臻周延，亟待檢討改善。

依本年度直轄市及縣（市）地方總預算編製要點第 12 點規定，編列歲入概算時，應衡酌以往實收情形，考量各項發展因素，力求詳實編列。又依行政院主計總處民國 105 年 12 月 26 日函頒之直轄市及縣（市）單位預算執行要點第 2 點規定略以：各機關應依歲入、歲出分配預算及計畫進度切實嚴格執行。經查雲林縣自籌財源自民國 102 年度 57 億 8,392 萬餘元，略微成長至本年度 66 億 1,179 萬餘元，惟歲入歲出預算編列及保留作業情形，核有下列事項：



1. 持續編列無補助依據之中央補助款，高估金額為各市縣之冠，屢達預警標準，影響考核成績並遭中央扣減補助款，有待檢討改善，俾遵守預算編列紀律：依中央對直轄市及縣（市）政府補助辦法規定，直轄市、

縣（市）政府編列補助收入時，應註明編列依據，否則不得編

列。經查該府本年度歲入預算編列情形，核有編列無補助依據之中央補助收入 29 億 7,080 萬餘元，較民國 105 年度預列數 28 億 3,924 萬餘元，增加 1 億 3,155 萬餘元，近 5 年度（民國 102 至 106 年度）高估之補助收入介於 22 億餘元至 34 億

圖1 編列無補助依據之中央補助款簡明圖

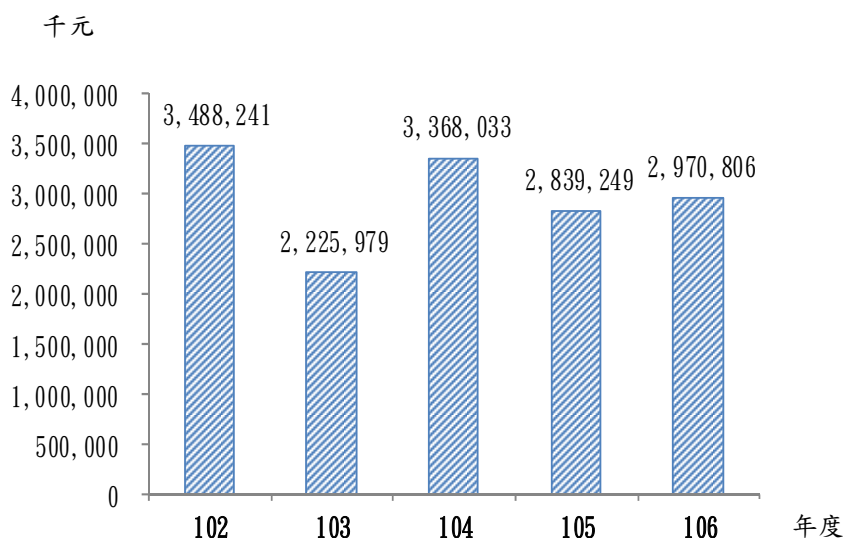

資料來源：整理自雲林縣政府預算書。

餘元之間（圖 1），居高不下，均經本室函請檢討改善，惟民國 107 年度歲入預算仍續予編列無補助依據之補助收入 26 億 6,588 萬餘元，高估之金額於民國 103 至 107 年度均居各市縣之冠，屢達行政院主計總處預算編列及執行項目之預警門檻；又依行政院主計總處民國 103 至 107 年度對各市縣政府預算編列及執行預警檢核結果表載列，民國 103 年度總預算高估補助收入者計有雲林縣等 7 市縣，截至民國 107 年度各市縣政府已逐步改善，僅雲林縣等 3 市縣仍存有高估補助收入預算之情事，其中本年度財政績效與年度預算編製及執行情形之考核總成績 75 分，居受考核 22 市縣之末；又民國 102 至 106 年度遭扣減補助款金額累計達 4,435 萬元，歲入預算未核實編列情形持續未能改善，經函請檢討改善。據復：因長期自有財源偏低，除戮力籌措財源外，並賡續推動財政改善計畫等措施，逐年改善編列無核准文號之補助收入。

2. 部分單位連年以相同事由動支第二預備金，未妥為覈實編列年度預算：本年度預算編列第二預備金 8,000 萬元，執行結果，經該府核准 6 個主管機關動支 7,902 萬餘元，動支率約 98.78%。經查各機關動支情形，核有該府新聞處連續 4 年度（民國 103 至 106 年度）以印製縣政宣傳日曆同一事由申請動支第二預備金，動支金額由民國 103 年度 248 萬元攀升至本年度 290 萬元，累計 938 萬元，相關經費係屬經常性辦理業務，卻連年未編列預算，經函請檢討改善。據復：將檢討納列預算。

3. 歲出保留金額仍龐鉅並創近 5 年度新高，且以前年度歲出保留數之減免註銷數為近 5 年度次高，允宜審慎檢視資源配置之妥適性，並強化經費保留審查標準：經查本年度雲林縣總預算歲出預算數 303 億 8,341 萬餘元，執行結果，實現數 227 億 9,962 萬餘元，應付保留數 46 億 5,500 萬餘元，合計決算審定數 274 億 5,463 萬餘元，應付保留數由民國 104 年度 35 億 5,957 萬餘元攀升至本年度 46 億 5,500 萬餘元，創近 5 年度新高(表 3)；以前年度歲出轉入數 122 億 769 萬餘元，本年度執行結果，實現數 29 億 2,772 萬餘元，減免(註銷)數 5 億

表3 歲出應付保留數及以前年度歲出轉入減免(註銷)數簡明表

單位：新臺幣千元、%

項目 年度	預算數	應付保留數		以前年度歲出 轉入數	減免(註銷)數	
		金額	占預算數 比率		金額	占轉入數 比率
102	28,726,908	3,644,951	12.69	11,374,376	380,515	3.35
103	29,208,306	4,236,674	14.51	10,921,494	2,006,379	18.37
104	29,345,971	3,559,575	12.13	10,030,336	526,735	5.25
105	29,706,355	4,471,775	15.05	10,515,698	507,032	4.82
106	30,383,413	4,655,007	15.32	12,207,698	591,284	4.84

註：整理自民國 102 至 105 年度雲林縣總決算審核報告及本年度決算審定數。

9,128 萬餘元，為近 5 年度次高，並較上年度 5 億 703 萬餘元，增加 8,425 萬餘元，亟待檢討預算執行控管及保留審核作業，經函請檢討改善。據復：將審慎考量保留之必要性，並積極清理預付費用核銷轉正作業。

(二) 為加強債限管控，推行減債計畫，1 年以上公共債務比率已逐年下降，惟長(短)期債務總額仍較上年度增加，有待賡續強化財務管理，並加強執行各項開源及節流措施。

該府為加強債限管控、降低債務餘額，推行四年(民國 104 至 107 年度)減債計畫，預計減債 15 億 3,600 萬元，並執行各項開源節流計畫，以健全財政，截至民國 106 年底累計償還長期債務 11 億 2,600 萬元。經查財政管理及開源節流措施情形，核有下列事項：

1. 長期債務已逐步改善，惟長(短)期債務總額仍較上年度增加，部分借款契約利率相較其他銀行偏高，有待賡續強化財務管理：雲林縣近 3 年度(民國 104 至 106 年度)1 年以上公共債務餘額由民國 104 年底 188 億 6,034 萬餘元逐年遞減至民國 106 年底 180 億 8,434 萬餘元，債務比率由 48.06%降至 42.65%(圖 2)，長期債務已逐步改善。經查財政管理情形，核有：(1) 民國 106 年底未滿 1 年公共債務未償餘額 73 億 5,078 萬餘元，較民國 105 年底 67 億 3,943 萬餘元，增加 6 億 1,135 萬餘元，債務比率 24.19%亦較上年度 22.69%，增加 1.5 個百分點，長短期債務未償金額合計 254 億 3,513 萬餘元，較民國 105 年底 252 億 1,478 萬餘元，增加 2 億

2,035 萬餘元，債務總額未減反增，財政管理仍待強化；(2)部分長（短）期及北港中國醫藥大學市地重劃基金自償性等貸款借款契約利率相較其他銀行偏高，有待賡續強化財務管理，以減輕利息負擔等情事，經函請檢討改善。據復：(1)主要係配合公務人員退休法施行細則及學校教職員退休條例施行細則修訂，退休金於民國

圖2 雲林縣公共債務情形簡明圖

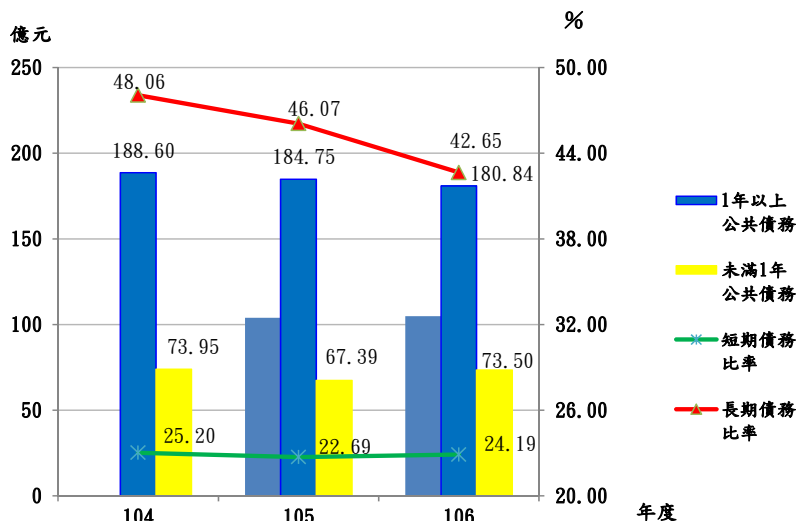

資料來源：整理自雲林縣政府提供資料。

107 年 1 月 1 日發放，以短期借款(透支契約)支應所致，截至民國 107 年 5 月底未滿 1 年之債務比率已降為 17.08%；(2)每年檢視縣庫資金狀況，適時調整貸款結構以節省債息支出；北港中國醫藥大學市地重劃基金抵費地已於民國 107 年 6 月標脫，俟標售款入帳後，將償還全數貸款。

**2. 持續推動各項開源節流計畫，惟部分開源計畫執行情形未如預期或未盡周妥，亟待檢討改善：**據行政院主計總處本年度各直轄市及縣市財政績效與年度預算編製及執行情形考核結果，該府本年度開源與節流績效成績分別為 76 分與 72.2 分，居受考核 22 市縣第 20 名及第 21 名，成績未盡理想。經查開源措施執行情形，核有：(1)為改善財政狀況，推動三年（民國 105 至 107 年度）財政改善計畫，據以執行相關開源節流計畫，本年度預計開源 22 億 4,000 萬元，實際執行結果，開源 17 億 6,589 萬餘元，達成率 78.83%，未達預期目標；其中「高鐵特定區抵費地處分效益」1 項，預計開源 10 億元，因受林內焚化爐案影響，已暫停標售，達成率為 0 %；「清理公有土地充分利用」1 項，民國 105 及 106 年度預計開源 9 億元，惟實際開源 1 億 503 萬餘元，達成率僅 11.67%，有待檢討改善；(2)辦理稅捐稽徵清查以查緝逃漏，惟仍有不符合優惠稅率之稽徵案件，有待加強運用資訊科技輔助清查作業；(3)辦理「斗南鎮火車站南北側倉庫群、臺汽舊站、臺鐵舊宿舍群」及臺西鄉「海口庄長官舍及海口庄派出所」等兩棟日治昭和時期之歷史建築等老舊建物活化及再利用計畫，以營造城鎮新風貌，惟整修工程完工後，後續之管理維護及人力等經費需求尚未籌謀，允宜評估引進民間投資之可行性等情事，經函請檢討改善。據復：(1)已於民國 107 年 5 月 14 日辦理高鐵特定區抵費地第 14 次公開標售，惟無人投

標，將賡續辦理上開 2 項計畫土地標售事宜；(2)將加強運用資訊科技及跨域聯繫機制辦理稅捐稽徵清查作業；(3)已著手研議未來委託民間經營之可行性，及向中央提案爭取管理經費。

**(三) 罰鍰案件執行率近 3 年持續降低，且待收繳金額仍龐鉅，間有催繳及移送行政執行未臻周妥情事，亟待研謀加強清理收繳。**

該府為有效執行依法裁罰之行政罰鍰案件，提升應收未收行政罰鍰清理績效，訂定「雲林縣政府暨所屬機關行政罰鍰執行作業要點」，截至民國 106 年底止，列管應收未收行政罰鍰案件計 2,548 件，金額 1 億 6,613 萬餘元。經查收繳及管理情形，核有：1. 該府罰鍰案件收繳（含減免註銷）執行率自民

國 104 年度之 30.37

%，逐年降低至本年度之 19.22%（表 4），且截至民國 106 年底止待收繳金額高達 1 億 6,613 萬餘元，間有未

**表4 應收未收行政罰鍰執行情形**

單位：件、新臺幣千元、%

項目 年度	期初待收繳 (A)		執行數 (含減免註銷) (B)				期末待收繳 (C=A-B)	
	件數	金額	件數	比率	金額	比率	件數	金額
104	2,594	212,453	515	19.85	64,522	30.37	2,079	147,930
105	3,279	188,904	1,129	34.43	38,663	20.46	2,168	150,241
106	3,675	205,685	1,127	30.66	39,545	19.22	2,548	166,139

資料來源：整理自雲林縣政府提供資料。

依上開要點規定辦理移送強制執行情事，有待加強清理收繳；2. 部分受處分人重複違規積欠鉅額罰鍰案件，允宜建立專案控管機制，加強查催；3. 部分欠繳行政罰鍰之義務人具公、教人員身分，有待積極追繳等情事，經函請檢討改善。據復：1. 將積極督促各機關單位依規定催繳及加速移送強制執行，並舉辦教育訓練，以提升收繳績效；2. 將訂定清理計畫；3. 將依規定儘速辦理催繳或移送強制執行。

**(四) 因應少子化現象辦理國民中小學裁併校或停止設校，衍生校舍及校地閒置或低度利用面積呈增加趨勢，允宜預為籌謀活化措施或再利用良策，避免造成教育資源浪費或淪為公共安全死角。**

據教育部教育統計查詢網公告，雲林縣 98 至 106 學年度之國民小學一年級就學人數由 7,179 人下降至 4,737 人，新生數

呈現逐年下滑趨勢；復據內政部內政統計查詢網資料顯示，雲林縣 91 至 105 學年度之出生人數（即 98 至 112 學年度國小新生出生人數），亦由 9,232 人逐年遞

**表5 雲林縣閒置房地情形簡明表**

單位：筆(棟)、平方公尺、新臺幣千元

項目	民國 105 年 12 月 31 日			民國 106 年 12 月 31 日		
	筆(棟)數	面積	帳列價值	筆(棟)數	面積	帳列價值
合計	158	968,721	723,476	161	971,604	769,030
土地	141	964,044	671,408	142	966,708	716,285
房屋	17	4,677	52,068	19	4,896	52,744

資料來源：整理自雲林縣政府提供資料。



減至 4,672 人。按上開數據資料推估分析，預計雲林縣國民小學 112 學年度新生入學人數約為 4,500 人，較 98 學年度實際入學人數 7,179 人，減少 37%（詳圖 3）。而雲林縣政府為因應少子化現象，於民國 104 年 3 月 27 日訂頒「雲林縣立國民中小學整併辦法」，據以辦理學校整併事宜，以利有效運用教育資源。經查該府經管房地截至民國 106 年底止，閒置或低度利用土地計有 142 筆（面積 966,708 平方公尺）、房屋計有 19 棟（面積 4,896 平方公尺）（表 5），較上年度閒置土地 141 筆（面積 964,044 平方公尺）、房屋 17 棟（面積 4,677 平方公尺），土地部分清理減少 4 筆，惟另新增 5 筆，致面積增加 2,664 平方公尺，房屋部分則增加 2 棟（面積 219 平方公尺），主要係虎尾高鐵特定區之學校用地尚未開闢，與南光國小湖寮分校經裁減後校地及校舍閒置所致。有鑑於雲林縣受少子化衝擊影響，未來面臨裁併校而造成閒置之房地面積恐將繼續增加，經建請該府預為籌謀良策，以因應嗣後衍生公有財產閒置或低度使用情事，避免造成資源浪費或淪為公共安全死角。據復：為解決校舍及校地閒置或低度利用情事，嗣後將配合幼托整合及長期照護相關社會福利計畫或其他政策規劃，研擬活化或再利用措施。

圖3 雲林縣98年至112學年度可能就學之出生與入學人口數統計及趨勢分析圖

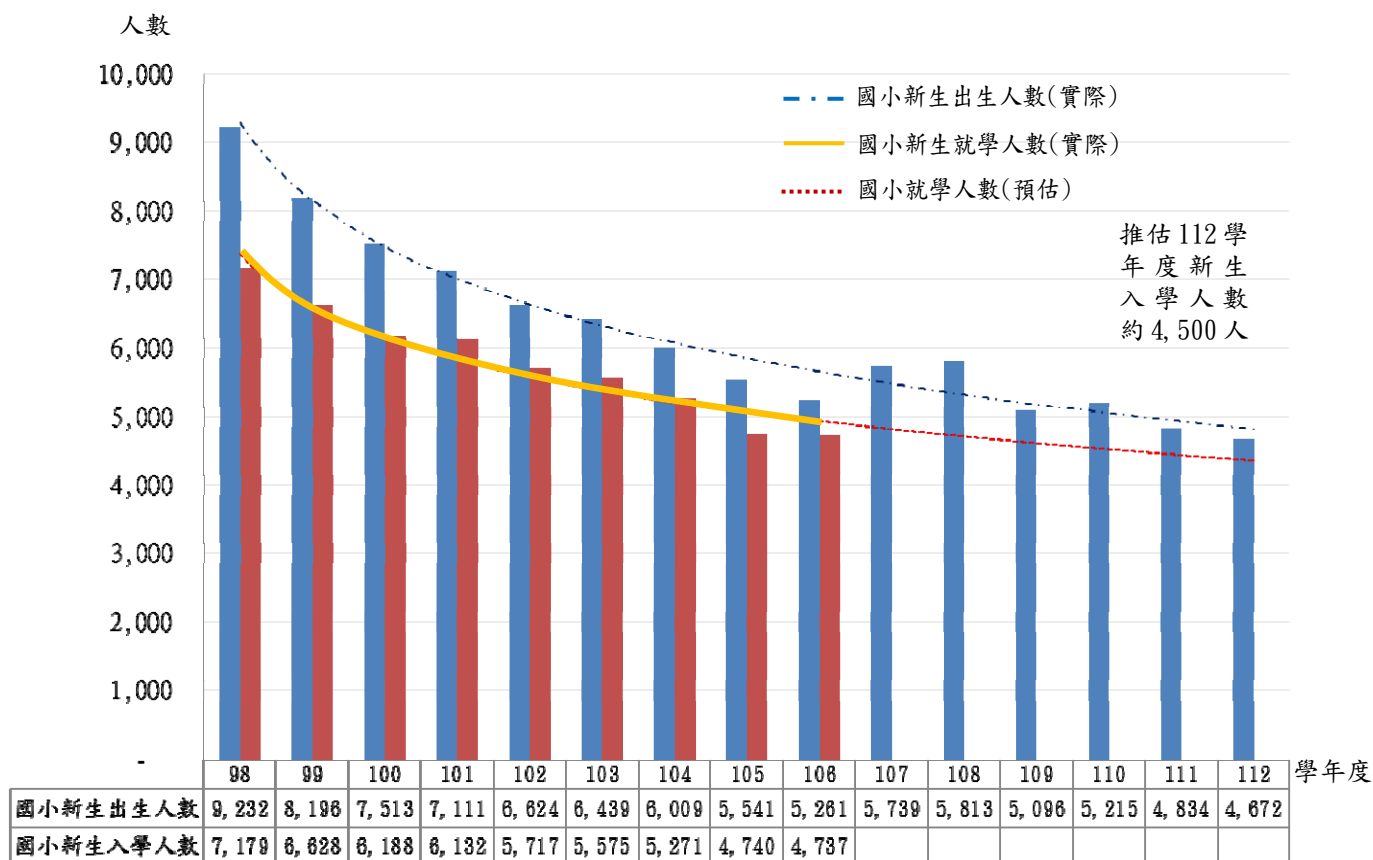

資料來源：整理自教育部統計處教育統計查詢網及內政部內政統計網公布資料。

(五) 賡續辦理被占用房地清理作業，以保障政府權益，惟使用補償金追收及地價稅恢復課徵之通報有欠周妥，亟待積極研謀改善。

該府暨所屬機關學校截至民國 106 年底止被占用土地計 34 筆（面積 21,320 平方公尺）、房屋 3 棟（面積 114 平方公尺）（表 6）。經查管理使用情形，核有：1. 被占用房地面積較上年度減少 287 平方公尺，惟部分被占用房地仍未

表6 雲林縣經管房地被占用情形簡明表

單位：筆(棟)、平方公尺、新臺幣千元

依雲林縣縣有財產管理自治條例第 15 條及雲林縣公有不動產被占用處理原則第 7 條等規定追收使用補償金；2. 部分已列管追收使用補償金之被占用土地，未依據土地稅減免規則第 29 條規定通報稽徵機關

項目	民國 105 年 12 月 31 日			民國 106 年 12 月 31 日		
	筆(棟)數	面積	帳列價值	筆(棟)數	面積	帳列價值
合計	37	21,722	12,622	37	21,435	12,163
土地	34	21,607	12,445	34	21,320	11,986
房屋	3	114	177	3	114	177

資料來源：整理自雲林縣政府提供資料。

核課地價稅，經函請檢討改善。據復：1. 已函請相關管理機關積極依規定處理，另於每半年召開縣有不動產被占用檢討會，協助並督導管理單位積極處理占用事宜，以維公產權益；2. 已函請相關管理機關依土地稅減免規則第 29 條規定辦理通報事宜。

(六) 雲林縣土庫鎮公有零售市場興建及經營管理執行成效欠佳，亟待儘速檢討研謀改善，以提升市場經營效能。

該府及土庫鎮公所辦理「土庫鎮公有零售市場興建及經營管理情形」，工程經費 4,070 萬餘元。經查執行情形，核有：1. 該公所辦理第三市場新建工程計畫，事前未審慎評估遷建市場可行性，考量周邊使用現況及民眾消費需求，復漠視攤商反映市場經營條件欠佳（位處偏遠、缺乏商機）之意見，逕予投入經費興建，致市場經營成效不彰；2. 該公所未就第三市場經營效能不彰之癥結問題，研謀具體改善措施，復疏於市場營運管理，任令市場攤位及走道遭人占用，無法發揮公產使用效能；3. 該公所於第三市場完工啟用時，在未獲第二市場原攤商搬遷共識下，貿然停止第二市場營運，致場區土地及設施閒置逾 4 年，復疏於場區管理維護，肇致機電等設施棄置損壞及地下室積水嚴重，顯未善盡管理維護之責；4. 該府未確實審核該公所第三市場興建計畫，致市場完工後使用效能低落，復對於第二及第三市場長期間置或低度使用情形，未善盡主管機關監督土庫鎮市場業務及協調執行事項之責，積極督促該公所研提具體有效活化措施，任其閒置或荒廢等情事，經依審計法第 69 條規定函請該府妥適處理，並報告監察院，惟該府未為負責之答復，業依審計法第 20 條第 2 項規定，於民國 107 年 3 月 28 日陳報監察院。



(七) 稽查旅宿業者經營情形，有助保障民眾觀光旅遊住宿之公共安全與服務品質，惟稽查管理作業未盡周延，有待檢討改善。

該府本年度列管旅宿業 158 家，包括旅館 88 家及民宿 70 家，為保障民眾觀光旅遊住宿之公共安全與服務品質，透過稽查方式監督旅宿業者之經營有無違法情事，以建構優質安全之旅宿環境。經查稽查管理情形，核有：1. 部分已有營業稅籍或營業事實之旅館及民宿業者漏未列管；2. 據交通部觀光局旅館業及民宿管理資訊系統之旅館業查報取締績效統計表列載，近 3 年（民國 104 至 106 年 10 月底止）雲林縣非法旅館占轄內旅館業總家數比率分別為 25.84%、23.86% 及 23.86%，較全國平均數 12.09%、15.04% 及 15.04% 為高，惟對非法旅館檢查率分別為 47.83%、47.62%、14.29%，逐年降低，間有業者逾 2 年未施以稽查，亟待加強辦理；3. 民國 104 至 106 年初該府轄管非法旅館業者，分別為 23 家、23 家及 21 家，經輔導歇業者分別為 1 家、2 家及 2 家，輔導歇業比率分別為 4.35%、8.70% 及 9.52%

%；轄管非法民宿業者，分別為 8 家、8 家及 6 家，經輔導歇業者分別為 0 家、2 家及 4 家，輔導歇業比率分別為 0%、25.00% 及 66.67%（表 7），輔導成效仍待研謀提升；4. 截至民國 106

表7 非法旅館業及民宿輔導結果簡明表

單位：家、%

項目 年度	類別	年初非法 營業家數 A	非法業者輔導結果			
			小計 B=C+D	合法化 C	歇業 D	比率 E=B/A×100
104	旅館	23	1	—	1	4.35
	民宿	8	—	—	—	—
105	旅館	23	2	—	2	8.70
	民宿	8	2	—	2	25.00
106	旅館	21	2	—	2	9.52
	民宿	6	4	—	4	66.67

資料來源：整理自雲林縣政府提供資料。

年 10 月底止，合法旅館及民宿業投保公共意外險之保單逾期者各為 10 筆，未及時促請業者注意依旅館業管理規則投保並報府備查等情事，經函請檢討改善。據復：1. 已新增列管並將排定稽查計畫；2. 將加強辦理稽查業務，並將久未稽查之業者優先排入稽查對象；3. 經輔導合法化經營之業者，已新增 1 家，其餘違反土地及建築相關法規之業者，已移請權責單位處理；4. 已促請業者依規定辦理投保事宜。

(八) 持續推動城鎮風貌型塑整體計畫，有助改善城鎮整體環境，惟部分作業程序未臻周妥，有待研謀改善。

該府民國 102 至 105 年度獲內政部營建署核定補助辦理城鎮風貌型塑整體計畫（跨域）分項計畫，總經費 2,300 萬元。經查計畫執行情形，核有：1. 未依內政部補助計畫作業須知，召開地方說明會，向所屬有關單位、鄉（鎮、市）公所及社區組織等，說明政策調整方向及相關

提案規定；2. 成立跨局處整合平臺並召開會議審查提案計畫，有助各局處分工協調達成共識，惟間有單位推派不得擔負計畫行政權責之臨時人員代表與會審查；3. 部分補助計畫工程進度已達 9 成或完工，惟於內政部管考系統之經費執行率為 0 或 50%，管考資料未適時更新等情事，經函請檢討改善。據復：1. 爾後依補助計畫作業須知辦理；2. 將確實要求各權責單位指派編制內人員出席參與審查作業；3. 已更新資料，嗣後將落實填報作業。

#### **（九） 工程採購作業執行間有欠周，亟待加強內部控制及審核，提升採購品質。**

該府為落實節能減碳政策，辦理雲林縣 LED 路燈設置工程，契約金額 6 億 3,603 萬餘元；巨額工程採購採最有利標決標方式辦理雲林縣國民運動中心興建工程、站區北側道路改善工程第一標（路線一跨新虎尾溪橋梁新建工程及路線二中正橋改建工程）等 2 件工程，契約金額計 7 億 8,726 萬元；改善雲林縣易淹水地區水患問題，辦理水患治理工程及應急工程等 71 件工程，經費 14 億 5,360 萬元。經查執行情形，核有：1. 未依補助機關規定期限辦理請款作業，亟待積極妥處；2. 未將品管人員資料填報於行政院公共工程委員會資訊系統備查；3. 簽報首長圈選評選委員建議名單、接收委員回傳同意書及發函予各委員時，對委員名單保密措施未臻周妥；4. 未依採購評選委員會審議規則規定記載評選委員會會議紀錄及總表；5. 廠商服務建議書內容未載明環境保護執行計畫書之動員情形，與補充投標須知規定未盡相符；6. 部分治理工程發包及用地取得期程逾越補助機關規定期限，影響治水成效；7. 部分應急工程因管線遷移因素，進度嚴重落後，亟待針對問題癥結積極研謀改善；8. 監造單位未依規定於監造報表載明重要事項及未依監造計畫所訂檢驗停留點辦理抽查；9. 拆除有價物料未依契約規定通知機關處理等情事，經函請檢討改善。據復：1. 積極辦理請款作業；2. 已於民國 107 年 2 月 7 日完成填報作業；3. 將於後續相關採購辦理改正；4. 爾後加強公文校稿及內部人員教育，避免重蹈覆轍；5. 服務建議書內容疏漏部分，將於工程施工時確實督導辦理；6. 已積極辦理用地取得及工程設計事宜；7. 已函請元長鄉公所督促施工廠商復工趕辦；8. 監造單位監造疏失部分，將依契約扣罰服務費用；9. 將通知施工廠商繳回廢金屬折價款並追究設計監造單位疏失責任。

#### **（十） 興闢雲林高鐵站區南側聯外道路工程，因應車站周邊交通需求，惟工程前置作業及履約監督未盡周全，亟待研謀改進。**

該府為因應高速鐵路雲林車站通車後所衍生聯外運輸需求，辦理站區南側道路改善工程計畫，決標金額 1 億 9,350 萬元。經查執行情形，核有：1. 未於事前確定施工用地取得及辦理管線遷移作業，肇致工程停工無法施作，影響計畫執行進度；2. 工程材料檢驗費之詳細價目表已

分列各檢驗項目費用，卻另再編列「其他材料檢驗」及「二級品管抽驗」等費用；3. 未依契約規定期間辦理營造綜合保險；4. 品質管理計畫書漏列機電設備功能運轉檢測程序及標準，提報內容未盡完備；5. 未將工程基本資料覈實填報於公共工程標案管理系統；6. 未依工程督導小組作業要點規定頻率辦理工程督導等情事，經函請檢討改善。據復：1. 業積極趕辦用地取得作業，已完成協議價購程序，並辦理管線協調會議，將配合工程推進時程辦理管線遷移施工作業；2. 其他材料檢驗費用部分，將採實作數量結算方式辦理，至二級品管抽驗費用部分，將調整至間接工程費用中；3. 將辦理營造綜合保險展期作業；4. 已請施工廠商補列品質計畫書相關內容；5. 已於標案管理資訊系統更正完成；6. 爾後依該府工程督導小組作業要點規定頻率辦理督導作業。

**（十一）推動生活圈道路交通系統建設計畫，改善縣內交通狀況，惟公民參與、績效評估與工程監督等面向未盡周妥，有待檢討改進。**

該府為改善雲林縣生活圈交通狀況，配合行政院推動生活圈道路交通系統建設計畫，於民國 104 至 107 年度獲內政部營建署及交通部公路總局核定 16 件工程，經費 18 億 877 萬餘元。經查執行情形，核有：1. 生活圈道路建設計畫間有民眾抗爭或公民團體質疑興闢必要性情形，允宜於提案階段納入民間參與機制，減少計畫推動爭議，俾利後續計畫執行；2. 完工驗收工程逾期未辦理績效評估及提送結案報告書；3. 部分案件完成用地取得時間逾越補助執行要點規定期限；4. 部分工程缺失態樣發生頻率較高，允宜善用公共工程標案管理系統有關工程施工查核小組查核資訊，以加強工程督導，提升工程品質；5. 廠商未依契約配置協助處理業務之駐府人員及安排參觀行程；6. 部分工程之模板及混凝土數量溢計等情事，經函請檢討改善。據復：1. 爾後將於提案或設計階段召開地方說明會，廣納地方民眾意見；2. 將儘速依規定辦理績效指標評估，並提送結案報告書予交通部公路總局；3. 尚未取得私有地部分，已積極趕辦徵收程序；4. 將依常見缺失情形加強工程督導；5. 將依契約規定扣減設計監造費用；6. 將依契約規定扣減或追繳工程款。

**（十二）妥為運用國家地理資訊系統建置之圖資，作為施政決策參考或管理相關業務，惟執行情形未臻周妥，有待檢討改進。**

行政院國家發展委員會（組織改造前為經濟建設委員會）研擬「國家地理資訊系統建置及推動十年計畫」耗資經費 118 億 6,426 萬元，建置完成 64 項空間圖資及應用系統，該府截至民國 106 年 6 月底止，運用上開圖資及系統於施政決策或管理相關業務計 24 項。經查執行情形，核有：1. 運用地理資訊應用系統圖資，作為施政與決策參據，惟間有未善用系統資訊情形，允

宜衡酌相關計畫間之整合及相互支援性，有效運用國家地理資訊系統建置之圖資及應用系統，發揮系統之共通、共享、共用價值；2. 為事先防範淹水及預作整備，整合淹水預警決策資源及雲端水情圖資等平台，惟未適時辦理維護管理作業，致部分功能顯現異常，無法研判現場即時狀況，影響整體災害防救效能；3. 雲林縣公共設施管線管理系統，迄未建立完整寬頻管道屬性資料庫，影響管道設施管理效益等情事，經函請檢討改善。據復：1. 未來建置相關地理資訊系統時，將衡酌相關計畫間之整合及相互支援性，有效運用已開發之地理資訊應用系統；2. 將辦理水位監測及監視等設備汰換及修復作業，俾利監控系統發揮正常效用；3. 預計於民國 109 年底前建立完整寬頻管道屬性資料庫。

**(十三) 為有效管理道路挖掘作業品質，訂定雲林縣道路挖掘管理自治條例，惟核有未明確規範道路修復之查證機制；未考量公所無足夠人力指派專人管理道路挖掘業務；裁罰基準及委託辦法闕如等制度規章窒礙之處，亟待研議改善，以確保道路挖掘及修復之施工品質。**

該府為有效管理道路挖掘作業，於民國 93 年 12 月 14 日訂定雲林縣道路挖掘管理自治條例，民國 105 至 106 年度該府及轄內 20 個鄉鎮市公所受理申請道路挖掘案件共計 4,460 件。經查道路挖掘及修復情形，核有：1. 已於該自治條例第 13 條規定申挖單位應於道路挖掘施工查驗合格後完成道路修復之期限，惟尚無明

定後續查證機制，致該府受理之 1,499 件道路挖掘案件(表 8)，均未辦理道路修復查證作業，無法確保道路修復品質；2. 各公所人力不足，未能落實該自治條例規定於挖

**表 8 雲林縣政府市區道路挖掘修復查驗情形簡明表**

單位：件

項目 年度	道路挖掘 案件數	回填完成後會 勘查驗件數	查驗後 3 個月內重 鋪路面查證件數
合計	1,499	388	—
105	931	313	—
106 (截至 8 月底止)	568	75	—

資料來源：整理自雲林縣政府提供資料。

掘施工期間指派專人辦理巡查、檢測施工品質及路況維持之相關管理事項；3. 未訂定違反上開自治條例各違章事項之裁罰標準，衍生申挖單位違反情節輕重不一，卻均課以相同罰鍰之情事，與行政程序法第 7 條規定之比例原則未合；4. 自該自治條例於民國 93 年 12 月 14 日施行起，該府即將都市計畫內之鄉道及市區道路之挖掘管理業務委託各鄉（鎮、市）公所辦理，惟迄未訂定委託辦法，作為各公所執行之準據，亦未依行政程序第 15 條規定公告委託事項及法規依據，並刊登政府公報或新聞紙；5. 雲林縣道路挖掘施工管理及安全規範規定申挖單位於查驗合格後應負保固責任之期限，與該自治條例規定不一致；6. 該自治條例與雲林縣道路挖掘施工管理及

安全規範規定，申挖單位應於道路挖掘完工後，提送相關試驗報告等文件辦理結案，惟未規範試驗報告須檢驗之項目及頻率，部分申挖單位因挖掘面積小，檢驗成本高，不符經濟效益，於申報完工時未檢附相關試驗報告，或所檢附試驗報告之取樣地點與申挖地點未符等情事，經函請檢討改善。據復：1. 至 5. 因涉及雲林縣道路挖掘管理自治條例相關修正事宜，該府將於民國 107 年 8 月召開之挖掘平台會議進行逐條研議討論，預計於民國 109 年 7 月前完成修正並公布實施；另配合自治條例之修正，應新增或修正之規定包括：施工規範、稽查作業要點、委託辦法及裁罰基準等，將於民國 107 年 9 至 10 月之間簽會法制單位辦理；至有關委託各鄉鎮市公所辦理道路挖掘管理事項，已於民國 107 年 4 月 13 日辦理公告；6. 道路挖掘完工案件所檢附之試驗報告，於民國 107 年 3 月 19 日召開之「107 年度道路挖掘跨區域溝通平台第一次會議」決議，比照該府公共工程重點項目抽查檢驗作業要點辦理。

#### （十四）辦理道路交通秩序與交通安全改進方案，有助提供安全及友善之交通環境，惟客運業者管理及交通設施設置等業務未臻周妥，有待研謀改善。

該府辦理行政院頒「道路交通秩序與交通安全改進方案」相關業務，有助提供安全及友善之交通環境，自民國 105 至 106 年度止，改善易肇事路段岔口 72 處，取締全般道路交通違規 37 萬餘件。經查業務執行情形，核有：1. 利用交通部公路總局公路汽車客運動態資訊系統，輔助管理市區汽車客運業營運情形，惟未依方案規定落實駕駛員工時之查核；2. 本年度交通事故造成死亡人數較民國 104 年度減少 16 人、15.09%，推動交通安全改善略見成效，惟受傷人數由民國 104 年度 10,722 人，逐年攀升至本年度 11,279 人（表 9），允應檢討肇事率高危險路段（口）交通號誌設置規劃，並加強交通管制執法；3. 增加公共運輸場站周邊停車格位，有助提升機車轉乘成效，惟民國 105 至 106 年度止，僅於

表9 雲林縣交通事故統計簡明表

單位：人、%

項目 年度	道路交通事故		死亡人數 降低比率	受傷人數 成長比率
	死亡 人數	受傷 人數		
104	106	10,722	基準年	基準年
105	93	11,220	12.26	4.64
106	90	11,279	15.09	5.19

資料來源：整理自雲林縣警察局提供資料。

虎尾鎮臺西客運周邊劃設 4 格機車停車位，其餘各公共運輸場站（如火車站、高鐵站、客運轉運站等）周邊並無增設機車停放空間，以鼓勵民眾轉乘，允待積極研謀改善等情事，經函請檢討改善。據復：1. 將配合交通部公路總局嘉義區監理所雲林監理站與該府勞工處進行工時查核；2. 將針對受傷人數逐年成長之肇事路口通盤檢討，並加強管制及執法；3. 將優先於公共場站周邊規劃增設機車停車格位，逐步改善公共運輸場站周邊違停現象。

(十五) 辦理公車動態系統計畫，有助減少民眾候車時間之不確定性，惟有智慧型站牌設置過於集中，APP 下載使用次數偏低及多媒體電子看板允宜擴大加值服務範疇等情事，均待檢討精進。

該府獲交通部公路總局補助辦理雲林縣公車動態系統建置計畫，經費 1,229 萬餘元，提供民眾以瀏覽網頁、使用 APP 應用程式及智慧型站牌顯示資訊等 3 種方式，隨時查詢公車預估到站資訊。經查計畫執行情形，核有下列事項：

1. 建置智慧型站牌及 APP 軟體，以提供民眾即時公車資訊，惟站牌設置地點及動態資訊建置未臻周妥，有待檢討

改善：該府截至民國 106 年底止，已設置智慧型站牌 50 座，經查站牌及動態資訊建置情形，核有：(1)設置地點集中於斗六市、虎尾鎮、西螺鎮、斗南鎮、莿桐鄉等 5 個鄉鎮市（圖 4），位處雲林縣西部地區之北港、土庫、西螺農工及麥寮等站牌，行經該處之公車路線達 10 線以上（表 10），卻未規劃

表10 雲林縣同一站牌行經之公車路線逾10線簡明表

單位：線

站名	路線數
北港	25
土庫	14
西螺農工	14
麥寮	13

資料來源：整理自交通部公路總局公路汽車客運動態資訊管理系統。

設置智慧型站牌，允宜檢討拓展；(2)雲林縣公車 APP 於民國 106 年 8 月正式上線，截至民國 107 年 3 月 5 日止，下載次數 6,121 次，經以雲林縣民國 106 年底 15 歲以上 65 歲以下人口數 487,667 人，推估公共運具之使用人數計 39,696 人【487,667 人×8.14%（依交通部統計處公告臺閩地區民國 105 年度運具次數市占率統計資訊，雲林縣通勤（學）民眾使用公共運具約為 8.14%）】，

倘一人下載 1 次，則下

載人次占通勤（學）民

眾人數 15.42%（6,121

次/39,696 人），下載使

用次數偏低，允宜加強

推廣；(3)公車動態網頁

間有預估到站時間錯

誤，網站檔案無法下載

供參等情事，經函請檢

討改善。據復：(1)已納

入雲林縣公車動態系統

圖 4 雲林縣公車智慧型站牌分布情形





智慧型站牌第二期建置計畫辦理；(2)將透過各智慧站牌及便民網站等管道，加強宣導；(3)已修正系統並更新資訊重新上網公告檔案。

2. 公車動態系統多媒體電子看板具有低成本高效益之特性，惟播放內容受限，允宜研議調整系統分流撥放功能，擴大加值服務範疇，增闢政府財源：該府已建置之 50 座智慧型站牌，其中可撥放多媒體影音者計 20 座(表 11)，經查現行僅供政府撥放文宣或廣告之用，主要係雲林縣公車動態資訊系統採連動播放，各站牌或多媒體看板之廣告內容均相同，受限於其中 3 座多媒體看板設置於臺鐵車站大廳，

依據交通部臺灣鐵路管理局受理外界於各車站無償建置旅客服務相關設備管理要點規定，不得為廣告或商業化之宣傳所致。基於公車動態資訊廣告具有低成本高效益之特性，得為企業商號廣告宣傳之選項，允宜研議調整系統分流撥放功能，以擴大加值服務範疇，並增闢庫收財源，經函請檢討改善。據復：將規劃系統後續擴充及升級。

表11 雲林縣政府智慧型站牌可撥放多媒體影音資訊看板設置據點簡明表

項次	鄉鎮市別	設置站別	站牌型別	備註
1	斗六市	斗六火車站(前站)	LCD 42 吋	置於臺鐵車站大廳
2		斗六火車站(後站)		
3		臺西客運總站(後站)		
4		日統客運總站(前站)		
5		台大醫院斗六院區	獨立式 LCD	
6		斗六火車站		
7		雲林科技大學(往東)		
8		雲林科技大學(往西)		
9	斗南鎮	斗南火車站	LCD 42 吋	置於臺鐵車站大廳
10		斗南站	獨立式 LCD	
11	西螺鎮	西螺臺西轉運站	LCD 42 吋	
12		西螺國光員客轉運站		
13		西螺日統轉運站		
14	虎尾鎮	臺大虎尾分院	LCD 42 吋	
15		臺大虎尾分院(往北)	獨立式 LCD	
16		臺大虎尾分院(往南)		
17		虎尾(往東)		
18		虎尾(往西)		
19		虎尾科技大學(往北)		
20		虎尾科技大學(往南)		

資料來源：整理自雲林縣政府提供資料。

(十六) 辦理雲林縣境內河川水質淨化工程計畫，惟完工後污水處理效果不彰，影響水質淨化成效，允待檢討改進。

該府為加速境內河川水質改善，營造農業首善都市之整體環境，於污水下水道尚未普及化前，將匯入新虎尾溪主流處之崙背排水，辦理現地水質淨化工程計畫，期以淨化遭高度污染之崙背排水，並達改善新虎尾溪河川水質之目標，計畫總經費 6,506 萬餘元。經查計畫執行情形，核有：1. 事前未審慎評估及分析崙背排水水質，並就歷年水質採樣量測資料差異甚大妥慎分析原因，辦理全盤水源系統調查及評估設計可行性，致工程完工後入流水生化需氧量值遠高於設計值，採現地自然淨化設施（礫間接觸曝氣氧化工法）淨化後之放流水值未達預期目標；2. 耗費巨資設置污水淨化設施，惟豐水期實際污水量遠大於設計污水量，衍生已淨化水與未淨化水

混流情事，污水處理效果不彰；枯水期又因畜牧業排放廢水濁度過高，致淨化入水口停止取水，且大量豬糞淤積於固定堰而發臭，迭經媒體負面報導，斲傷政府形象；3. 雲林縣環境保護局未加強稽查管制崙背排水污染來源，致無法有效嚇阻非法污水之排放，影響水質淨化成效等情事，經函請檢討改善。

**（十七）辦理水患自主防災社區業務獲中央評鑑績優，惟水患自主防災社區之建置與防汛演練及水情災情監測作業未臻周延，亟待檢討改進。**

近年來氣候變遷加劇，水患頻仍，該府為降低水患威脅，保護民眾生命財產安全，截至民國 106 年底止，已輔導轄內 15 鄉鎮市於 50 個村里中陸續成立水患自主防災社區，並連續 3 年度（民國 104 至 106 年度）獲經濟部水利署評鑑績優，推展績效良好。經查該府水患自主防災社區推動、防汛演練及水情災情監測計畫執行情形，核有：1. 經蒐集雲林縣截至民國 106 年底止設置水患自主防災社區清冊及民國 97 至 102 年度颱風淹水範圍圖資等資料，並運用地理資訊系統（QGIS）軟體套疊分析結果（圖 5），發現東勢鄉位於水災潛勢地區，惟迄未成立水患自主防災社區，允宜積極推動建置，以強化社區自主防災能力；2. 本年度辦理水患自主社區防汛演練 15 場，較上年度（10 場次）成長 50%，惟多數未及於汛期開始前（每年 5 月 1 日）完成，恐影響社區防災成效；3. 應用遠端影像即時監測水情預報資訊，有助災害應變決策參考，惟「防

**圖5 雲林縣水患自主防災社區分布情形**

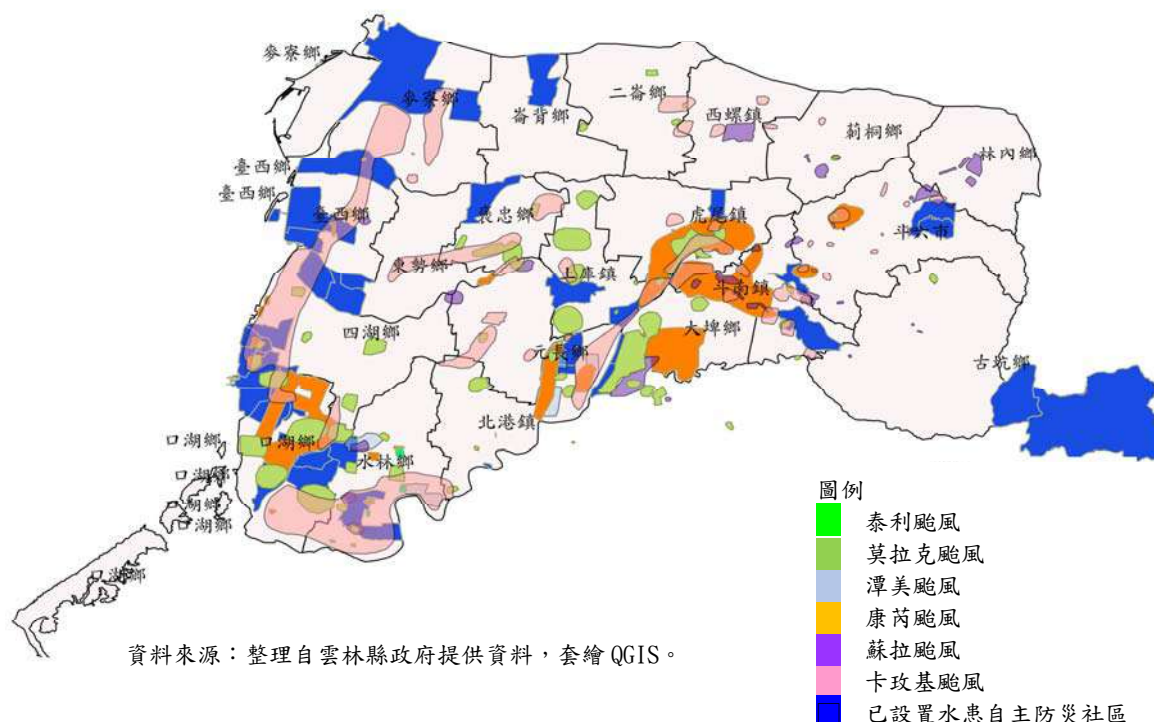

汛整合平台單一入口網站」與「水情災情監測與監控平台」監控之抽水站影像資料資訊不一致，亟待整合，俾利預警系統發揮防災與避災功效等情事，經函請檢討改進。據復：1. 將積極鼓勵水災潛勢地區村里成立水患自主防災社區；2. 將督促委辦廠商於汛期前期完成防汛演練；3. 將研擬該二平台介接更新之頻率。

**(十八) 為改善雲林縣境內部分排水之水患問題，辦理尖山大排、蔦松大排及牛挑灣溪排水整治工程計畫，惟因工程用地價購或徵收作業未盡覈實，致溢支價金，有待檢討改進。**

雲林縣因沿海地區地層下陷嚴重，平均潮水位高於內陸，其中口湖鄉與水林鄉之蔦松大排、尖山大排及牛挑灣溪於民國 93 年 7 月遇敏督利颱風造成潰堤衍生水患，該府為改善排水問題，辦理尖山大排、蔦松大排及牛挑灣溪排水整治工程計畫。經查計畫執行情形，核有口湖鄉宜梧段 1002-1 號等 6 筆尖山大排及蔦松大排工程用地，該府於民國 99 年 2 月支付土地所有權人土地價款時，未立即辦理所有權移轉登記，嗣後又因其他工程之需，於民國 97 至 102 年間重複補償上開 6 筆土地價金，計 97 萬餘元；又本工程用地協議價購時，該府將口湖鄉北興段 65 地號，面積 42.14 平方公尺之土地，誤繕為 4,214 平方公尺，致溢支價金 350 萬餘元，合計溢支金額 448 萬餘元，經函請檢討改善。據復：已於民國 106 年 12 月收回溢支價金。

**(十九) 接受外界捐贈經費及財物，並依指定用途推動相關計畫，惟資訊公開徵信作業及財產登帳未盡落實，有待檢討改善**

依政府資訊公開法規定，與人民權益攸關之施政、措施及其他有關之政府資訊，以主動公開為原則，施政計畫、支付或接受之補助等政府資訊，應主動公開。復依雲林縣政府及所屬機關學校接受捐贈財產作業要點規定，受贈之動產於取得後應即列帳管理。經查該府接受外界捐贈收入及財物，辦理資訊公開及財產登帳作業情形，核有下列事項：

1. 依法公開麥寮汽電股份有限公司促協金捐贈經費執行情形相關資訊，惟未定期更新公告訊息，亦無專責單位彙整控管，影響外界了解捐款流向，亟待檢討改善：該府於民國 104 年 8 月獲麥寮汽電股份有限公司分 4 年度（民國 104 至 107 年度）捐贈新臺幣 6 億元，以協助辦理社會福利相關措施，截至民國 106 年底已獲贈 4 億 5,000 萬元，經依指定用途提出支用計畫，並編列預算據以辦理者計 3 億 4,100 萬元；經雲林縣議會同意先行墊付，有待籌編預算並進行帳務轉正者，計 7,385 萬元（表 12），餘 3,515 萬元，尚待研提相關計畫。有關經費支用之公開徵信情形，該府雖於民國 106 年 3 月於社會處網站之政府資訊公開專區公開麥寮汽電股份有限

公司促協金執行成果，惟截至民國 106 年底，相關收支情形等公告資訊僅登載至民國 105 年 10 月底止，主要係未擇定專責單位彙整控管收入及支出資料所致，亟待通盤檢討作業流程，經函請檢討改善。據復：已擬定相關單位之權責分工方式，定期辦理支用情形公開徵信。

## 2. 獲外界捐贈之物資車及復康巴士，有助提供實物

銀行運輸物資予有需求的縣民，並協助身心障礙者外出就醫，惟其公開徵信及財物登帳作業未盡落實，有待檢討改進：該府（社會處）於本年度獲外界捐贈物資車 1 輛及復康巴士 4 輛，金額計 558 萬餘元，提供實物銀行運送物資予有需求的縣民或協助身心障礙者外出就醫。經查獲贈車輛已依雲林縣政府及所屬機關學校接受捐贈財產作業要點規定開立收據，惟核未依上開規定於收據載明車輛時價，亦未依公益勸募條例規定定期辦理資訊公開及登錄財產帳列管等情事，經函請檢討改善。據復：爾後依規定辦理，獲贈車輛均已登錄財產帳。

（二十）因應人口結構高齡化，結合政府及民間團體長照服務單位等資源，推動老人福利照顧計畫，惟長期照護能量不足、區域服務據點布建不均，亟待籌謀，並強化各計畫執行情形之督（輔）導作業，永續服務量能。

雲林縣截至民國 106 年底 65 歲以上老年人口 12 萬 1,190 人，占全縣總人口 69 萬 373 人比率達 17.55%，老化指數 148.67，高居全國第二，轄內 20 鄉鎮市，僅有斗六市及麥寮鄉老化指數低於 100；老年人口比率未達 14%（表 13），其餘達世界衛生組織定義之「高齡社會」者 10 個，達「超高齡社會」者 8 個。該府為妥善照顧年長者，配合中央政策，結合公所及民間團體

表12 運用麥寮汽電股份有限公司促協金捐贈收入辦理社會福利措施計畫經費執行情形簡明表

單位：新臺幣千元

社會福利計畫	權責單位	預算年度	預算數	經縣議會同意墊付數
合 計			341,000	73,850
已編列支用經費預算數部分				
70 歲以上長者重陽節敬老禮金	縣政府 (社會處)	105	253,500	
		106		
長青食堂		105	37,500	
		106		
老人及身心障礙者免費乘車電子票證		106	16,400	
祖孫托育補助		106	33,600	
已墊付尚待轉正編列預算部分				
祖孫托育補助	縣政府 (社會處)	已 墊 付 待 編 列 預 算		59,700
國二女生子宮頸癌疫苗	雲林縣 衛生局			14,150

資料來源：整理自雲林縣政府提供資料。



雲林縣物資銀行行動幸福物資車

（圖片來源：雲林縣政府提供）



辦理 1 鄉鎮 1 長青食堂、幸福專車，並提供關懷問安、布建長期照顧及關懷據點等多元服務，以落實在地老化目標。經查業務執行情形，核有下列事項：

1. 配合行政院推動長期照顧量能提升計畫，惟部分鄉鎮尚無服務據點或據點負荷量偏重，未達計畫目標，有待研謀改善：該府結合醫療、護理、社福、長照及社區基層資源，共同布建優質長照服務體系。經查執行情形，核有：(1)依行政院核定民國 104 至 107 年度長

期照顧服務量能提升計畫，規劃於民國 105 年度達成 1 鄉鎮 1 日照機構等目標。雲林縣公私立老人日間照顧中心及長期照顧機構，截至民國 106 年底止，分別有 15 家、41 家，惟西螺鎮、元長鄉、崙背鄉、麥寮鄉、及林內鄉等 5 鄉鎮，均無老人日間照顧機構；水林鄉老年人口比率高達 24.28%，為雲林縣比率最高之鄉鎮，惟迄無長期照顧機構，允宜依各該鄉鎮市長期照顧需求量，妥適配置在地之服務網絡；(2)該府於民國 104 年度開辦 1 鄉鎮 1 長青食堂計畫，提供長者餐飲服務，截至民國 107 年 3 月底止，服務據點已擴增至 47 處，惟其中斗六市、褒忠鄉等 2 市鄉之服務據點，分別於本年度及民國 107 年間停辦，有待檢討據點配置策略，以達計畫目標；(3)雲林縣截至民國 106 年底止社區照顧關懷據點計 80 處，其中土庫鎮、元長鄉、二崙鄉及褒忠鄉僅設置 1 處或 2 處，其據點負荷之老人人數介於 2,555 人至 5,471 人之間，相較設置 7 處據點之四湖鄉，平均負荷人數僅 730 人，差距頗大（圖 6），顯示在地社區

表13 雲林縣截至民國106年底止各鄉鎮人口老化情形表

單位：％

鄉鎮市	老化指數	老年人口比率	鄉鎮市	老化指數	老年人口比率
麥寮鄉	70.01	11.14	大埤鄉	196.63	20.31
斗六市	97.88	13.36	褒忠鄉	198.37	19.64
虎尾鎮	104.33	14.86	口湖鄉	203.77	18.75
西螺鎮	126.09	17.35	古坑鄉	207.56	20.34
斗南鎮	144.93	16.67	臺西鄉	208.23	19.12
莿桐鄉	155.04	17.43	二崙鄉	211.23	21.73
北港鎮	155.25	18.55	東勢鄉	255.85	21.87
土庫鎮	156.63	18.91	元長鄉	265.78	23.50
林內鄉	161.84	17.73	水林鄉	278.47	24.28
崙背鄉	186.63	20.36	四湖鄉	282.02	21.60

註：1. 老化指數=(65 歲以上人口數)/(0~14 歲人口數)×100，為衡量一地區人口老化程度之指標。

2. 老年人口比率=該鄉鎮市 65 歲以上人口數/該鄉鎮市總人口數。依世界衛生組織定義，老年人口比率 14% 以上者為「高齡社會」、20% 以上者為「超高齡社會」。

3. 資料來源：整理自雲林縣戶政入口資訊網。

圖 6 社區照顧關懷據點分布情形

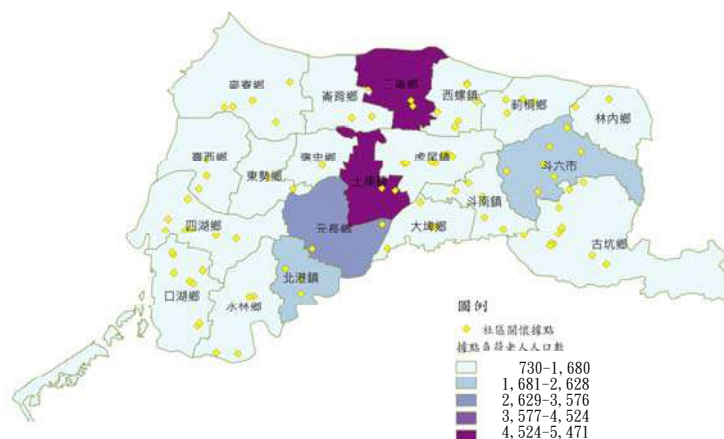

資料來源：整理自雲林縣政府提供資料，套繪 QGIS。

提供長者關懷照顧服務量能未臻適足等情事，經函請檢討改善。據復：(1)將鼓勵未來住宿型長期照顧機構於資源不足地區布建設立，預定於民國 107 年底有 18 鄉鎮市共計 20 處日照中心提供服務；麥寮鄉及西螺鎮將輔導長期照顧機構提供服務；(2)斗六市已於民國 107 年 6 月新開辦長青食堂服務據點，另褒忠鄉刻正規劃開辦中；(3)將連結長青食堂之承辦單位，輔導設置社區照顧關懷據點，以提升關懷照顧服務量能。

**2. 定期辦理老人福利機構或搭乘工具之安全性稽查作業，惟有部分單位未落實督導考核作業，亟待檢討改善：**衛生福利部要求各地方政府，應邀集衛生、建管、消防及勞工等單位聯合稽查轄內老人福利機構，且每年至少實施 1 次無預警之稽查作業，其有違規者應依法辦理，並將查察結果按季陳報該部。該府本年度列管老人福利機構 41 家，又為協助偏遠地區老人及身心障礙者等民眾往返市區就醫及外出之便利性，於本年度結合斗六市等 8 鄉鎮市公所，共同委外辦理雲林縣幸福專車計畫，經費計 1,989 萬餘元。經查稽查業務執行情形，核有：(1)民國 105 及 106 年度實施老人福利機構聯合稽查各計 41 次，惟其中建管單位僅辦理書面審核，未派員參與，致建管職掌業務範圍內應檢查項目，全部均未施以檢查，恐有安全疑慮，亟待加強落實聯合稽查功能；(2)本年度未依雲林縣幸福專車計畫第 7 點(4)規定，就幸福專車之乘客服務品質（包含是否安全駕駛）、駕駛員態度與儀容、運輸設備安全等項目派員辦理稽查作業，計有北港鎮及元長鄉公所等 2 公所，該府亦未督導落實辦理，無法確保民眾乘車安全及服務品質等情事，經函請檢討改善。據復：(1)已就本年度未實地查核事項積極查處，並於民國 107 年度派員參與聯合稽查；(2)將加強督導，並於民國 107 年度擬訂各承辦公所實地稽核及影像稽核之頻率。



**雲林縣幸福專車**

(圖片來源：雲林縣政府提供)

**3. 取得照顧服務員結業證明書人數逐年累增，惟實際投入長期照顧領域之留任比率逐年下降，且仰賴外籍看護工提供照顧服務需求卻呈增加趨勢，亟待研謀善策妥為因應：**雲林縣取得照顧服務員(下稱照服員)結業證明書人數，由民國 104 年度之 2,558 人增加至本年度之 2,874 人，惟實際從事長期照顧工作者占取得證明書人數之比率，介於 46.64%至 47.63%之間(表 14)。據勞動部勞動統計查詢網「雲林縣社福外籍勞工人數統計表」列載，雲林縣社福外籍勞工聘僱人數已由民國 104 年度之 7,051 人增加至本年度之 8,209 人，仰賴外籍看護工提供照顧服務需求呈增加趨勢，允待研謀具體改善措施，以利長期照顧人力資源永續發展，經函請檢討改善。據復：將各服務單位之照



服員留任機制納入居家服務評鑑

加分項目，鼓勵創新留任機制，並藉由表揚優秀照服員、改善照服員工作環境、調整薪資結構及提升工作滿意度等方式，增強其留任意願。

表14 雲林縣照顧服務員留任情形表

單位：人、%

年度	取得照顧服務員結業證明書累積人數(A)	年底長期照顧工作人數						留任率(B/A)×100
		合計(B)	居家服務	日間照顧	老人福利機構	護理之家	家庭托顧服務	
104	2,558	1,203	328	42	627	201	5	47.03
105	2,757	1,286	335	49	678	217	7	46.64
106	2,874	1,369	366	52	704	239	8	47.63

資料來源：整理自雲林縣政府提供資料。

**(二十一) 辦理敬老行樂乘車優惠電子票證，有助提升搭乘者使用之便利性，惟票證製發及註銷管理作業尚待強化。**

該府為促進老人及身心障礙者使用大眾運輸工具之意願及便利性，委外辦理敬老行樂乘車優惠電子票證實施計畫，契約金額1,200萬元，於民國105年11月試辦，並自民國107年1月1日起全面實施，核發之優惠票卡分敬老卡、愛心卡及愛陪卡等3類。經查計畫執行情形，核有：

1. 民國105年11月至106年12月底止，核發敬老卡27,021張、愛心卡9,044張、愛陪卡3,381張，合計39,446張，惟間有核發對象已死亡、或同時持有愛心卡及敬老卡、或戶籍已遷出雲林縣、或愛心卡持有者之身心障礙手冊已遭註銷、或愛陪卡持有者所陪伴之身心障礙者，其身心障礙手冊已遭註銷等喪失資格之電子票證，未適時註銷，有待檢討並強化控管流程；
2. 該計畫預期透過電子票證支付系統，取得大數據資料分析，作為推動相關政策之參據，惟部分電子票證註銷異動原因資料建置未臻詳實，影響建置大數據資訊之完整性等情事，經函請檢討改善。據復：

1. 已檢討改善，並經核對後辦理鎖卡作業；
2. 將請計畫委辦廠商強化系統操作控管介面，避免人為操作疏漏。



雲林縣敬老行樂電子票證

(圖片來源：雲林縣政府提供)

**(二十二) 持續辦理勞動條件檢查作業，提升就業環境，惟未衡酌事業單位風險屬性排定稽查計畫；裁處案件列管作業未臻周妥，均待檢討改善。**

雲林縣民國104至106年度已登記適用勞動基準法僱有勞工之事業單位，介於23,833家至24,598家之間，該府為保障勞工合法權益，改善工作環境及促進勞工身心健康，督促事業單位提供良好就業環境，持續辦理勞動條件檢查計畫，本年度經費438萬餘元。經查計畫執行情形，核有下列事項：

1. 持續辦理勞動條件檢查，惟近 3 年度重複檢查合格之業者，允宜衡酌事業單位風險程度，實施風險分級管理，以提升監督檢查量能：依據勞動部本年度勞動檢查方針規定略以：實施風險分級管理，針對績優企業、高風險事業及中小企業分別訂定檢查方針，並明訂對高風險事業優先實施檢查。經查該府民國 104 年 1 月至 106 年 9 月間實際檢查 2,766 家次（表 15），經排除同一事業單位檢查 2 次以上之家數，檢查

覆蓋率分別為 3.57 %、3.23 %、1.81 %；又前揭重複檢查之事業單位中，甚有同一年度連續檢查 5 次以上者，各事業單位經檢查結果均為

表 15 勞動條件檢查情形簡明表

單位：家、家次、%

項目 年度	事業單位家數 A	抽檢家次 B	抽檢家數 C	覆蓋率 D=C/A×100	重複家數 (註2) E	重複案件均為合格家數 F	重複案件比率 G=F/E×100
合計		2,766	2,092				
104	23,833	1,100	850	3.57	183	170	92.90
105	24,598	1,117	796	3.23	207	190	91.79
106 (註1)	24,598	549	446	1.81	80	77	96.25

註：1. 民國 106 年度統計至 9 月底止。

2. 當年度同一事業單位檢查 2 次以上者。

3. 資料來源：整理自雲林縣政府提供資料。

合格者之比率介於 91.79%至 96.25%之間，亟待依勞動檢查方針落實風險分級管理，以提升監督檢查量能，經函請檢討改善。據復：民國 107 年度將落實風險分級管理，另於「民國 108 年度雲林縣政府勞動條件檢查實施計畫」增列依事業單位風險分級實施檢查之策略。

2. 辦理違反勞動基準法案件之裁處作業期程冗長，已裁罰案件未依規定公告或未依規定催繳及移送行政執行，亟待檢討改善：該府自民國 105 至 106 年度止，辦理違反勞動基準法之處分案件計 237 件。經查裁處作業、裁罰案件公告、逾期未繳案件催繳及移送行政執行情形，核有：(1)依勞動部職業安全衛生署（下稱職安署）本年度第 7 次全國勞動條件檢查業務工作會報略以：該署移送各地方政府處分案件，請配合於 2 個月內辦結完成。該府雖已依違反勞動基準法罰鍰案件處理要點規定辦理裁罰作業，惟部分案件自檢查日或職安署移送日至該府處分日止，辦理天數超過 60 天者計 150 件（表 16），占處分件數 89.82%，裁處作業期程冗長，亟

表 16 雲林縣政府民國 105 年 1 月至 106 年 9 月底止辦理違反勞動基準法案件處理天數簡明表

單位：件、%

辦理天數	合計	比率	自行查獲	職安署移送
合計	167	100.00	51	116
60 天以下	17	10.18	9	8
逾 61 天未滿 180 天	150	89.82	31	30
逾 180 天未滿 1 年			11	71
逾 1 年未滿 2 年			—	2
逾 2 年			—	5

資料來源：整理自雲林縣政府提供資料。

待研謀具體改善方案，以提升處理時效；(2)辦理勞動條件檢查情形及裁罰結果雖已登錄於勞動部「地方政府勞動條件檢查資訊管理系統」，惟該系統功能無法檢視有無依勞動基準法第 80-1 條規定辦理公告，致衍生漏公告情事，允宜建議中央主管機關強化資訊系統功能，以減少疏漏；(3)部分違反勞動基準法之裁罰案件已逾繳納期限 30 日以上未辦理催繳，或已逾繳納期限 100 日以上惟未移送行政執行，與雲林縣政府暨所屬機關行政罰鍰執行作業要點規定未合等情事，經函請檢討改善。據復：(1)已按月產製逾期案件報表落實列管，並完成職安署移送案件之裁處作業；(2)已向勞動部反映，該部業於系統產製之報表增列「公布狀態」欄位供各單位使用；(3)將依雲林縣政府暨所屬機關行政罰鍰執行作業要點辦理，並每月定期清理裁處案件之收繳作業。

### (二十三) 為保障身心障礙者就業權益，持續推動各項就業服務計畫，惟庇護工場仍待輔導拓展及支持性就業服務推介就業成功率有待提升。

依衛生福利部統計處網站公告資料，截至民國 106 年底雲林縣轄內身心障礙者人數計 50,867 人，其中 15 歲至未滿 65 歲人數計 25,341 人。為保障身心障礙者就業權益，該府持續推動各項就業服務計畫，以增進其就業機會，經查辦理身心障礙者支持性就業服務及庇護性就業計畫執行情形，核有下列事項：

1. 輔導成立庇護工場家數逐年增加，提供身心障礙者庇護性就業，惟沿海地區仍未設置庇護工場，有待研議輔導策略，以利身障者就業：該府持續提供有庇護性就業需求之身心障礙者就業安置與服務，並輔導轄內公私立單位成立庇護工場，本年度身心障礙者庇護性就業計畫總經費 1,224 萬餘元。經查截至民國 107 年 3 月 21 日止，輔導成立庇護工場 5 家(表 17)，分別位於斗六市、虎尾鎮及西螺鎮，較民國 105 年度 4 家增加 1 家。惟依衛生福利部統計處網站公告資料顯示，雲林縣 20 鄉鎮市身心障礙者人數截至民國 106 年底計 50,867 人，其中北港鎮人數 3,243 人，居全縣第 3 名，又雲林縣沿海地區麥寮鄉、臺西鄉、四湖鄉、口湖鄉、水林鄉等身心障礙者人數，合計 12,797

表 17 雲林縣庇護工場一覽表

名稱	設置鄉鎮市
圓夢庇護工場	斗六市
金健康有雞園庇護工場	斗六市
糧莘庇護農場	斗六市
綠享庇護花場	虎尾鎮
和拓環保科技有限公司附設庇護工場	西螺鎮

資料來源：整理自雲林縣政府提供資料。

人，占全縣身心障礙者總人數 25.16%，均未設置庇護工場(圖 7)，以利輔導身心障礙者就業，經函請注意檢討改善。據復：刻正積極輔導沿海地區單位、團體成立庇護工場。

圖 7 雲林縣庇護工廠設置情形圖

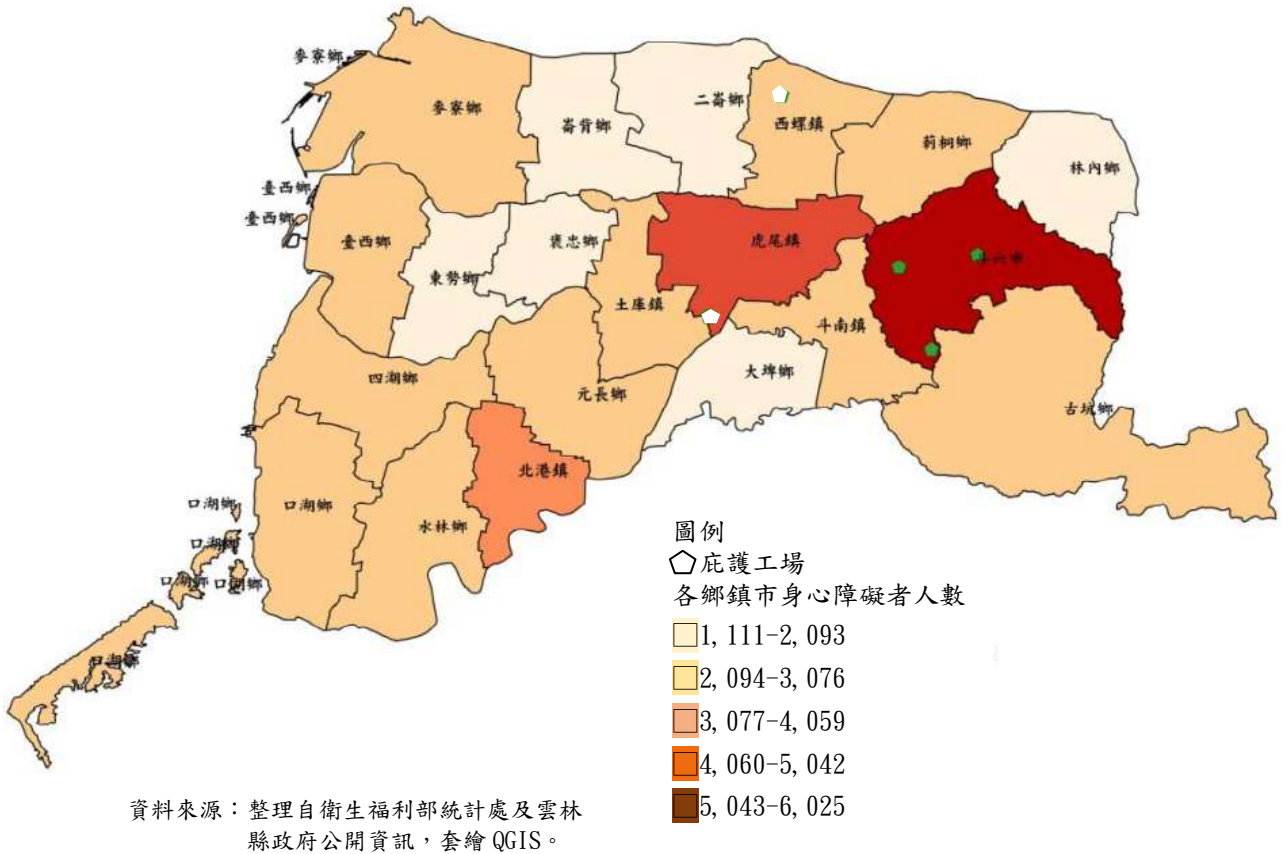

2. 賡續辦理支持性就業服務計畫，有助於安置或協助身障者個別化就業，惟推介成功率較上年度下降，有待研謀妥處並加強個案輔導：該府本年度獲勞動部勞動力發展署雲嘉南分署補助，辦理身心障礙者支持性就業服務計畫，經費 225 萬餘元。經查執行情形，推介成功者 21.5 人、就業成功者 18.5 人(表 18)，就業成功人數占預計目標比率由民國 104 年度 52.77%，逐年成長至本年度 103%，惟推介成功人數占預計目標比率較民國 105 年度下降 4.16 個百分點，且近 3 年度目標達成率僅介於 58.33% 至 63.88% 之間，有待加

項目 年度	推介成功			就業成功		
	預計量 A	實際量 B	達成率 C=B/A×100	預計量 D	實際量 E	達成率 F=E/D×100
104	36	21.00	58.33	18	9.5	52.77
105	36	23.00	63.88	18	13.0	72.22
106	36	21.50	59.72	18	18.5	103.00

表18 支持性就業服務計畫辦理成果簡明表

單位：人、%

項目 年度	推介成功			就業成功		
	預計量 A	實際量 B	達成率 C=B/A×100	預計量 D	實際量 E	達成率 F=E/D×100
104	36	21.00	58.33	18	9.5	52.77
105	36	23.00	63.88	18	13.0	72.22
106	36	21.50	59.72	18	18.5	103.00

註：1. 推介成功指推介至競爭性職場工作1天以上，並為身障者投保勞工保險；就業成功指推介至競爭性職場工作3個月以上，且工作時間、工資及相關勞動權益符合勞動法規規定，部分工時者至少每週工作20小時。

2. 依雲林縣政府身心障礙者支持性就業服務偏鄉加權基準表，個案居住地或工作地為表列偏鄉者，得以1人加權為1.5人。

3. 資料來源：整理自雲林縣政府提供資料。

強個案輔導，以提升辦理成效，經函請檢討改善。據復：每月提供未足額進用義務機關名單予就業服務單位，以供開發工作職缺之參考，並辦理一般性職場體驗等就業促進措施，以提升就業媒合率。

**(二十四) 規劃引進民間機構參與雲中街日式宿舍整建營運，有助活化雲中街歷史建築群，惟未督促民間機構依約履行應辦事項，有待檢討改進。**

該府針對斗六市雲中街歷史建築群，結合在地特色、生活創意與社區經營的發想與創新，規劃以促進民間參與招商方式徵求民間投資辦理雲中街日式宿舍整建營運移轉案，契約營運期間 20 年，民間投資總金額 1,315 萬元。經查執行情形，核有：1. 民間機構部分履約文件未依投資契約書規定辦理，該府僅消極以書面通知，惟未載明屆期未完成改善之處理方式，致無法有效約束民間機構依約履行；2. 民間機構迄未依投資契約書等規定自費設置促參識別標誌；3. 未依投資契約書規定成立協調委員會；4. 民間機構投保財產綜合保險、公共及雇主等意外責任險，其保險期間與投資契約書規定未合等情事，經函請檢討改善。據復：1. 將召開工作檢討會議，研擬後續策進作為，並督促民間機構限期提送相關文件；2. 已依契約規定設置促參識別標誌；3. 已限期要求民間機構成立協調委員會；4. 已督促民間機構完成相關保險事宜。

**(二十五) 辦理博物館、地方文化館及地方文化協力發展計畫，有助落實地方表演藝術發展，惟經費用於改善無障礙及性別平權等設施比率甚低，部分計畫執行進度落後，及部分文化館舍參觀人次減幅逾二成，亟待研謀改善，以提升施政效能。**

該府民國 105 及 106 年度辦理博物館、地方文化館及地方文化協力發展計畫（下稱館舍文化發展計畫），經費計 8,973 萬餘元，以建構地方知識學習網路、落實地方表演藝術發展及藝文扎根。經查計畫執行情形，核有：1. 依據經濟社會文化權利國際公約揭櫫意旨，國家應重視文化公民權，確保人民都可接近和使用文化設施的權利。而上開發展計畫為達到此一要求，亦鼓勵地方執行單位將部分資源應用分配於改善無障礙、性別平權等設施，惟該府於是項計畫經費內僅編列 1 萬餘元增設北港文化中心之扶手設施，比率甚低，允宜清查各館舍無障礙、性別平權等設施設置情形，鼓勵適時申辦，以營造友善之文化公共空間；2. 館舍文化發展計畫內之部分分項計畫，因規劃設計作業或工程進度落後，致計畫未於年度內執行完畢，亟待加強進度管控機制，以提升施政效能；3. 辦理博物館與地方文化館發展計畫，有助地方文化館舍永續經營，惟雲林故事館、斗六行啟紀念館及文化處經管館舍本年度參觀人次較上年度減幅逾二成（表 19），有待輔導研擬改善策略，以提升整體營運效能等情事，經函請檢討改善。據復：1. 邇後申請博物館及地方文化館計畫，將鼓勵及輔導各館詳加評估各館現況及需求，優先研擬辦理改善



無障礙設施及性別平權友善空間設

表19 部分文化館舍參觀人次簡明表

單位：人次、%

施；2. 將於每周定期辦理之主管會議列管計畫執行進度；3. 除依各館現況加強輔導外，同時將協助串連各館資源，辦理整合宣傳活動。

館舍	105 年度 A	106 年度 B	減少 人次 C	減幅 D=C/A×100
雲林故事館	165,836	91,381	74,455	44.90
斗六行啟紀念館	15,000	10,000	5,000	33.33
文化處經管館舍	42,000	33,183	8,817	20.99

資料來源：整理自雲林縣政府提供資料。

**(二十六) 推動戶外露營休閒遊憩活動，供民眾體驗戶外生活樂趣，惟未訂定完善露營區管理規範，並依規定查處與通報非法營業者，有待加強稽查依法處理。**

國人重視休閒與親近大自然風氣日盛，近年來民眾戶外露營已成為熱門休閒活動。雲林縣轄內露營區計 18 處，分布於斗六市（2 處）、古坑鄉（12 處）、口湖鄉（1 處）、四湖鄉（1 處）、林內鄉（2 處）等鄉市。經查該府對於轄內露營區設施與管理情形，核有：1. 為確保露營場地之安全環保衛生事宜，部分地方政府已陸續訂定露營場地管理作業要點，據以保障露營者旅遊安全，惟該府迄未研議訂定相關管理規範，無法提供露營業者依循及主管機關管理準據；2. 該府轄內露營區坐落基地之土地類型，包括農牧用地、養殖用地、特定目的事業用地、甲種建築用地及暫未編定用地等 5 種，惟其是否適用「戶外遊憩設施」之「丙種建築用地」免經申請許可使用之規定，該府均未予以查處，亟待檢討妥處；3. 部分露營區地上有建築物或其他設施者，未依建築法規定取得建造執照或雜項執照，惟未依規定查處；4. 部分露營區位於山坡地保育區範圍，恐有違規或超限利用情形，有待加強稽查；5. 部分露營區對外收費有營業行為，土地已非供農業使用，惟仍課徵田賦未依規定改課地價稅，間有露營區上之建物查無房屋稅籍等情事，經函請檢討並查明妥處。據復：1. 將俟交通部觀光局「露營場管理要點」公布後研擬訂定；2. 違反非都市土地使用管制規則者 8 處，已函請違規業者限期改善；3. 已函送違章建築通知書或由公所函送違章建築查報單；4. 將加強列管山坡地開發情形之稽查；5. 已查明釐正並補徵房屋稅及地價稅計 3 筆。

**(二十七) 推動臺大雲林分校開發案雖有進展，惟已開發面積未及計畫用地 10%，又計畫於該分校校區興建農業機具綜合展館及示範農場均尚無執行進度，且乏計畫管考機制，有待檢討改進。**

該府為推動多元教育，積極爭取臺灣大學（下稱臺大）於雲林縣設校，無償提供用地並酌予預算協助，該校於民國 89 年 7 月獲行政院及教育部同意，計畫用地計 54.4764 公頃；復為提升農業創新能量，結合行政院農業委員會（下稱農委會）及臺大，簽訂合作備忘錄，由該校提



報雲林分部農業創新及教育推廣中心推動計畫，規劃設置生態教育推廣中心、農業機具綜合展館及示範農場，預計投入資金 1 億 6,000 萬元（該府補助 2,000 萬元、農委會補助 7,000 萬元、臺大自籌 7,000 萬元），執行期程為民國 104 年 10 月 3 日至 106 年 12 月 31 日。經查臺大雲林分校開發案推動情形，迄民國 106 年 10 月底已逾 17 年，僅完成醫院院區（4.5 公頃）及生態教育推廣中心（600 坪，約 0.198 公頃）共計 4.698 公頃，未及計畫用地 10%，開發進度遲緩；上開各單位雖不定期召開會議進行溝通，惟僅討論生態教育推廣中心工程設置進度，對農業機具綜合展館及示範農場均無執行進度之情形，卻未納入檢討，計畫管考機制未盡周延，經函請檢討改善。據復：臺大每月定期回報計畫執行進度，農業創新及教育推廣中心已完成驗收，使用執照申請中；農業機具綜合展館因尚未獲農委會補助經費，目前暫停該計畫；示範農場已完成規劃設計，近期將上網招標並持續執行管控，促請該校加速執行進度。

**（二十八） 持續推動校園空氣品質旗幟計畫，有助防護校園空氣品質，惟未因應目的事業主管機關修正空氣品質指標，調整應變措施，亟待檢討修正。**

該府為協助所屬學校迅速應變處理偶（突）發空氣品質惡化事件，降低災害損失，於民國 103 年 1 月 24 日訂定「雲林縣政府教育處因應空氣品質嚴重惡化作業流程」，復為強化校園師生對空氣品質之認知及重視，自民國 104 年 4 月開始推行雲林縣校園空氣品質旗幟計畫，並請轄內學校於必要時，依上開緊急應變作業流程進行校安通報。經查計畫推動情形，核有行政院環境保護署（下稱環保署）已於民國 105 年 12 月 1 日將空氣污染指標（PSI）及細懸浮微粒（PM<sub>2.5</sub>）雙指標，整合為空氣品質指標（AQI）；教育部為因應環保署上開指標之調整，配合修正「高級中等以下學校及幼兒園因應空氣品質惡化處理措施暨緊急應變作業流程」，並於民國 106 年 7 月 3 日函知各市縣政府等機關。惟該府截至民國 107 年 3 月 22 日止，關於空氣品質惡化緊急應變小組成立、學生停課、辦理程序、學校因應原則等規範，仍沿習以 PSI 值為指標，未參照環保署及教育部之規範修訂，經函請檢討改善。據復：刻正辦理作業流程修正，完成後將公告轄內各級學校依規定辦理。

**（二十九） 加碼補助農民投保水稻區域收穫農作物保險費，惟保險覆蓋率僅 4.29%，有待積極輔導推動，以落實保險政策推動美意。**

行政院農業委員會為協助農民降低因天然災害及病蟲害所致收穫量短缺之經濟損失，於民國 106 年 6 月 29 日公告辦理水稻區域收穫農作物保險，補助農民 50% 之保險費。該府於民國 106 年 2 期稻作期間動支第二預備金 151 萬餘元，加碼補助 40% 保險費，農民僅需負擔 10%，

即可獲得全額保障。經查雲林縣民國 106 年 2 期稻作種植面積為 14,517 公頃，僅次於彰化縣，水稻種植面積廣闊，惟農民投保水稻區域收穫農作物保險之面積僅 623 公頃，覆蓋率 4.29%（表 20），相較於水稻種植面積較小，但投保面積較大之花蓮縣及臺東縣，其覆蓋率各為 33.07%、22.38%，顯示雲林縣尚有改善及推廣空間，以落實保險政策推動美意，經函請檢討改善。據復：將加強向農民宣導。

**（三十） 依法負有監督考核肉品市場之責，惟未輔導市場健全財務稽查等機制，亦未督導市場依規落實承銷人管理作業規範，有待檢討改進，以強化該市場內部控制。**

依據農產品市場交易法第 2 條規定，該府為雲林縣肉品市場股份有限公司（下稱肉品市場）之主管機關，負有監督考核之責；同法第 19 條規定，申請為農產品批發市場

之承銷人者，應向批發市場繳納保證金，其金額由批發市場訂定，報地方主管機關核備。又農產品批發市場管理辦法第 24 條、第 54 條及第 56 條規定，承銷人許可證由市場按年核對 1 次，核對結果報當地主管機關備查；市場應自行訂定財務稽查規定；主管機關應定期及不定期派員輔導。經查該府對肉品市場之督導情形，核有：1. 肉品市場遲未訂定財務稽查規定及承銷人保證金繳納基準，經於民國 106 年 4 月 25 日函請該府督促檢討改善。雖函復將持續輔導肉品市場儘速訂定財務稽查規定，並輔導肉品市場改進訂定保證金擔保作業，惟經追蹤後續改善情形，上開二項規定迄未完成法制程序，該府亦未辦理督導考核作業；2. 肉品市場未依規定按年核對承銷人許可證 1 次，亦未報該府備查，亟待加強督（輔）導等情事，經函請檢討改善。據復：1. 及 2. 業函請肉品市場檢討並依規定辦理，該市場已將承銷人保證金擔保作業辦法及公司財務稽查要點提送董監事聯席會議審理中。

**表 20 各市縣民國 106 年 2 期稻作投保水稻區域收穫農作物保險情形**

單位：公頃、人、%

市縣別	種植面積 推估 (A)	行政院農業委員會核定補助		
		被保險人	投保面積 (B)	覆蓋率 (B/A×100)
合計	95,387	4,419	7,739	8.11
彰化縣	19,581	725	612	3.13
雲林縣	14,517	555	623	4.29
嘉義縣	10,788	302	603	5.59
臺南市	10,559	259	717	6.79
臺中市	8,463	547	384	4.54
花蓮縣	6,958	745	2,301	33.07
臺東縣	6,412	574	1,435	22.38
苗栗縣	5,007	154	168	3.36
桃園市	4,658	410	556	11.94
新竹縣	2,967	49	130	4.38
南投縣	2,448	56	113	4.62
屏東縣	1,115	18	55	4.93
嘉義市	758	2	1	0.10
新竹市	590	—	—	—
高雄市	566	23	41	7.24

資料來源：整理自雲林縣政府提供資料。

**(三十一) 為改善斗六市社口公墓附近生活環境品質，辦理區段徵收工程計畫，惟計畫執行成效欠佳，亟待研謀改進。**

該府為配合都市發展之需要，並改善社口公墓附近生活環境品質，辦理雲林縣斗六社口區段徵收工程，決標金額 2 億 8,490 萬元。經查執行情形，核有：1. 未切實督導設計單位依基礎設計深度及規範辦理地質鑽探，致基樁載重試驗失敗，需辦理變更設計增加基樁與載重試驗；復於尚未取得自來水管線遷移施工明確結論情形下，任由廠商先行施作預力橋梁，致已完成之橋梁無法使用，須辦理變更設計增加工程費用；2. 未將工程預算書所列有價剩餘廢料納入招標文件規範，衍生經拆除之有價物未回收而其殘值收入未能繳庫情事，復未落實施工管理，致無法掌握有價廢料遭拆除運離情形；3. 未依法定程序逕行變更已發布實施都市計畫範圍，並因道路邊界線偏移侵蝕到公有土地，肇致可標售土地面積減少；復未善盡審核並督促設計監造及測量等單位落實執行規劃設計與施工檢測作業，屢次發生未按都市計畫樁位施設情事，致使排水溝占用民地須重複拆除施作，延宕計畫期程等情事，經函請檢討改善。據復：1. 將依勞務契約規定辦理後續追償及違約金扣罰等事宜，並將召開協調會議，以維縣府權益；2. 經設計監造單位核算廠商拆除之建物剩餘價值共計 21 萬餘元，並將扣減拆除工程費 73 萬餘元；3. 後續將依規定辦理都市計畫變更事宜，另排水溝測量疏漏致施工錯誤部分，將由測量公司承擔側溝調整相關費用。

**(三十二) 為提升施政計畫與預算執行效能，賡續辦理績效管制考核作業，惟部分面向執行情形於中央考評成績未盡理想，間有計畫連續 2 年評核成績及預算執行進度未達預期目標，亟待檢討改善。**

依中央對直轄市與縣（市）政府計畫及預算考核要點第 10 點規定，行政院得按社會福利、教育、基本設施計畫執行效能與相關預算編製及執行情形、財政績效與年度預算編製及執行情形等 4 款規定評定各直轄市、縣（市）政府考核成績，並據以增加或減少其當年度或以後年度所獲之一般性補助款。該府為提升管理績效及施政品質，自民國 100 年度起全面實施績效管理制度，推動年度施政計畫管制考核。經查其於中央考評成績及執行績效評核情形核有下列事項：

1. **一般性補助款之社會福利補助經費執行成效，經中央考評結果較上年度進步，惟其他面向之成績排名較上年度滑落，亟待研謀改善措施：**該府本年度一般性補助收入經行政院核定補助 63 億 4,139 萬餘元，決算數 63 億 3,604 萬餘元。經查執行情形經中央考核結果，核有：社會福利面向居受考核 22 市縣第 8 名，較上年度第 11 名，進步 3 名，並獲增補助款 50 萬元；惟教育、基本設施、

財政績效與年度預算編製及執行等 3 面向之成績均較民國 105 年度退步，其中教育面向居 22 市縣第 18 名，較上年度大幅滑落 9 名(表 21)；另財政績效與年度預算編製及執行面向居 22 市縣之末，考評成績未盡理想，且遭中央扣減補助款 584 萬餘元，主要係預算編列高估補助收入所致，經函請針對癥結原因檢討改善，以提升預算執行成效及考核成績。據復：相關權責單位業已檢討並研議改進措施。

**表21 雲林縣政府於中央對直轄市及縣市政府計畫及預算考核成績排名簡明表**

單位：名、分、新臺幣千元

考核項目	105		106		增/扣金額
	排名	分數	排名	分數	
社會福利	11	83	8	89	
教 育	9	91	18	83	
基本設施	11	87	12	86	
財政績效與年度預算編製及執行	21	68	22	75	-5,846

資料來源：整理自雲林縣政府提供資料。

2. 依年度施政計畫管制考核作業要點推動績效管理制度，惟部分計畫績效評核成績未盡理想，衡量指標之目標值未盡周妥，允待檢討改進：本年度該府施政計畫評核項目分為計畫財務運用、預算執行、行政作業效能、目標與進度達成率等 4 個面向，由財政處、主計處、人事處及計畫處共同進行評核。經查績效評核作業執行情形，核有：(1)文化處「布袋戲傳習中心興建工程規劃設計監造案」及環境保護局「雲林縣易淹水地區水溝疏通改善環境衛生計畫」連續 2 年評核為乙等，且總累計預算執行率未達 90%，允待妥為檢討改進；(2)部分機關擬定之績效衡量目標值，未參考上年度目標達成情形酌予調整，間有績效衡量指標不具挑戰性等情事，經函請檢討改善。據復：(1)將積極辦理以達預計執行進度，提升預算執行率；(2)為使各單位績效指標兼具準確性及挑戰性，已將指標評估方式修正為年增率、年減率及目標值等 3 種，並督促各單位檢討改善。

**(三十三) 公務車輛購置、使用管理及汰換等執行情形未盡周妥，尚待檢討改善，以健全車輛管理機制。**

該府及所屬機關暨各鄉鎮市公所於民國 104 年 1 月至 106 年 6 月間購置公務車輛計 71 輛，其中汽車 33 輛，機車 38 輛，金額 2,411 萬餘元。經查公務車輛購置、使用管理及汰換情形，核有：1. 公務車輛購入後未依車輛管理手冊規定製作車歷登記卡（含保養修配零件紀錄）；2. 購置低污染性公務車輛比例偏低；3. 汰換公務車輛未依據貨物稅條例規定採減徵優惠條件方式辦理，亟待檢討評估適用，以撙節購車支出；4. 公務車輛管理未依車輛管理手冊規定備齊必要表卡；5. 部分公務車輛報廢後未依雲林縣政府及所屬各機關學校經管已報廢縣有財產處理原則規定辦理變賣、再利用作業等情事，經函請檢討改善。據復：1. 將加強對車輛管理人教育宣導，針對公務車輛購置後務必依車輛管理手冊規定製作車歷登記卡，有效管控車輛保養維修事宜；2. 及 3. 已於民國 106 年 10 月 26 日函文所屬各機關檢討改進；4. 將依公務車輛管理手冊規定製作必要表卡；5. 嗣後檢討改進，並依規定辦理。

(三十四) 為強化內部控制，訂定相關作業規範，惟尚有部分機關內部控制、營業基金之會計制度及會計憑證存管作業未盡周妥，亟待督促檢討改善。

該府為強化機關內部控制，已成立內部控制推動及督導小組，並訂定雲林縣政府強化內部控制實施方案等內部控制規範。經查內部控制制度推動及相關規範訂定情形，核有下列事項：

1. 逐步推動內部控制制度，惟尚有部分機關未組設專案小組、未訂定內部控制制度或未落實辦理，亟待檢討強化：該府及所屬計 15 個機關(未含雲林縣議會)依據上開規定推動內部控制制度。經查推動情形，核有：(1)截至民國 106 年底止，未依上開實施方案組設內部控制專案小組者計 4 個機關、未訂定合宜之內部控制制度並實施者，計 10 個機關，內部控制制度推動成效仍待持續強化；(2)未依規定落實辦理部分內部控制應推動事項之機關數占該府及所屬機關數介於 53.33%至 73.33%之間(表 22)，有待檢討改進等情事，經函請檢討改善。據復：(1)已函請機關儘速組設內部

控制專案小組及訂定相關

表22 雲林縣政府及所屬機關本年度內部控制推動情形簡明表

單位：個、%

內部控制作業，並將研訂內

部控制制度共通性作業範

例供參考，後續將積極督導

各機關配合期程辦理；(2)

將規劃及執行內部稽核及

各項評估作業，至未落實

辦理部分內部控制應推動

事項之機關，均已提改善

措施。

序號	項目	已辦理 機關 A	未辦理 機關 B	未辦理機關占 全部機關比率 $C=B/(A+B) \times 100$
1	內部控制教育訓練。	4	11	73.33
2	針對機關重大施政風險項目等涉及 內部控制缺失部分，檢討強化內控 作業，並追蹤改善其辦理情形。	7	8	53.33
3	滾動辦理風險評估作業，並據以檢 修內部控制制度。	5	10	66.67
4	規劃或執行自行評估作業。	5	10	66.67
5	對自行評估與內部稽核連同外部機關 提出之缺失及建議，確實追蹤改善。	7	8	53.33
6	責成內部控制小組督促執行，並將 改善項目逐步納入內控。	7	8	53.33

資料來源：整理自雲林縣政府及所屬機關提供資料。

2. 轄管之營業基金未依規定訂定會計制度，有待督促檢討改進：依會計法第 17 條第 2 項規定，凡性質相同或類以之機關或基金，其會計制度應為一致之規定。又中央政府特種基金管理準則第 11 條及第 20 條規定：每一特種基金均應訂定會計制度，凡性質相同或類似之基金，其會計制度得為一致之規定；地方政府所管特種基金，準用本準則規定。經查該府暨斗六市、斗南鎮、北港鎮及西螺鎮等公所合計轄管 5 個營業基金，分別為雲林縣肉品市場、斗六農產品市場、斗南果菜市場、北港果菜市場及西螺農產品市場等 5 家股份有限公司，核有未依上開規定訂定會計制度之情事，經函請督促檢討改善。據復：將邀集相關單位召開會議研商營業基金會計制度訂定事宜。

3. 會計憑證存放處所已責由專人管制門禁，惟原始憑證留存他單位與對所屬機關憑證存管情形，均乏控管及查核機制：依政府會計憑證保管調案及銷毀應行注意事項第 5 點、第 10 點及第 12 點規定略以，各機關會計憑證保管應注意以統一規劃、集中管理為原則，並覓妥適當之保管環境；原始憑證留存其他政府機關（構）、學校或民間團體者，應建立控管及審核機制；各主管機關對所屬機關辦理情形，應加強監督，並得視事實需要派員抽查。經查該府會計憑證存放管理及對所屬機關督導情形，核有：(1)已責由專人管制會計憑證存放處所之門禁，惟對於原始憑證留存其他政府機關（構）、學校或民間團體者，尚未建立控管及審核機制；(2)已對所屬學校進行會計業務查核，惟未派員抽查所屬機關會計憑證存管情形，間有部分機關會計憑證封面未加註起訖年月日、未設置會計憑證之調案單及調案紀錄、未依交代條例移交會計憑證且有缺漏等情事，經函請加強監督改善。據復：(1)將研訂查核實施計畫；(2)已督促所屬機關檢討改善，嗣後將依規定適時派員抽查，督導所屬各機關（學校）依規定辦理。

## 七、上年度重要審核意見追蹤查核情形

本室於民國 105 年度總決算審核報告列重要審核意見 40 項，經賡續追蹤查核實際辦理結果，經核仍待繼續改善者 9 項、已研謀改善或依改善措施持續辦理者計 31 項（表 23），其中仍待繼續改善者，經再綜合研提審核意見 9 項通知檢討改善。

表23 民國105年度總決算審核報告所列縣政府主管重要審核意見覆核辦理情形表

重要審核意見標題	說明
<b>仍待持續改善</b>	
(一)近 2 年度歲入歲出相抵均為賸餘，惟非自籌財源依存度仍高，歲出結構僵化，影響財務穩健，允宜審慎籌編預算，配置歲出資源，以健全財政。	因歲出保留金額仍龐鉅，改善成效未如預期，業再綜合研提審核意見詳「六、重要審核意見(一)3.」。
(二)上級政府補助收入之預算執行率較上年度提升，惟預算編列及經費執行未臻周妥，經中央考評成績欠佳或扣減補助款，有待研謀改善。	因持續編列無補助依據之中央補助款，高估金額為各市縣之冠，改善成效未如預期，業再綜合研提審核意見詳「六、重要審核意見(一)1.」。
(三)為改善財政推動財務健全方案，訂定開源節流及減債計畫，惟部分計畫執行成果未達預期，有待加強跨單位通報機制，強化管考作為。	因長（短）期債務總額仍較上年度增加，部分開源計畫執行情形未如預期或未盡周妥，改善成效未如預期，業再綜合研提審核意見詳「六、重要審核意見(二)」。
(四)以前年度應收未收行政罰鍰案件清理率略有提升，惟待收繳數額龐鉅，仍待賡續加強辦理收繳。	因待收繳金額仍龐鉅，間有催繳及移送行政執行未臻周妥情事，改善成效未如預期，業再綜合研提審核意見詳「六、重要審核意見(三)」。
(五)被占用房地已逐年遞減，惟仍有土地及建物尚待清理排除占用，且部分房地閒置及低度利用，亟待積極活化，以提升經管使用效益。	因校舍及校地閒置或低度利用面積呈增加趨勢，改善成效未如預期，業再綜合研提審核意見詳「六、重要審核意見(四)」。
(六)辦理所屬肉品市場股份有限公司年度績效考核，有助激勵員工提高服務品質及提升盈餘，惟對其財務及應收帳款管理情形未進行定期或不定期之稽查，亟待檢討並強化督導作業，以健全其財務管理。	因對所屬肉品市場督（輔）導作業未盡落實，改善成效未如預期，業再綜合研提審核意見詳「六、重要審核意見(三十)」。



表23 民國105年度總決算審核報告所列縣政府主管重要審核意見覆核辦理情形表(續)

重要審核意見標題	說明
(七)尚未參照中央訂頒內部控制相關作業規範，衡酌業務特性及風險設計合宜之內部控制制度，亟待加強推動落實執行，以降低施政風險，提升施政效能。	因尚有部分機關未組設專案小組、未訂定內部控制制度或未落實辦理，改善成效未如預期，業再綜合研提審核意見詳「六、重要審核意見(三十四)1.」。
(八)定期辦理財產盤點作業，有助健全財物管理，惟部分單位未核實辦理財產管理作業，間有帳物未合及作業規範未臻周全情事，亟待檢討改進。	因公務車輛購置、使用管理及汰換等執行情形未盡周妥，改善成效未如預期，業再綜合研提審核意見詳「六、重要審核意見(三十三)」。
(九)籌編第二預備金以因應原列計畫經費或政事臨時需要，惟部分單位連年以相同事由申請動支，有待督促檢討改善。	因部分單位連年以相同事由動支第二預備金，未妥為覈實編列年度預算，改善成效未如預期，業再綜合研提審核意見詳「六、重要審核意見(一)2.」。
<b>已研謀改善或依改善措施持續辦理</b>	
(一)辦理菸酒查緝業務並逐年提高抽檢比率，有助保障合法業者及維護消費者權益，惟抽樣查核程序及稽查作業，尚待檢討精進。	
(二)持續辦理石油設施與液化石油氣及地下公共管線等管理查核業務，有助維護公共安全，惟對轄管業者之督導管理與管線系統建置作業仍有精進空間，有待加強辦理。	
(三)辦理商品標示法相關查核業務，有助促進商品正確標示，避免消費糾紛並保障消費者權益，惟執行情形未臻周妥，有待研謀改進。	
(四)辦理公共建築物無障礙設備與設施勘檢，有助建構無障礙環境，惟缺失改善成效未臻理想，有待研謀改善，並研酌將罰鍰收入成立基金或納入其他基金辦理，以供作改善及推動無障礙設備與設施經費使用。	
(五)開辦艱苦人創業微利貸款，協助民眾興業或創業脫貧，惟未建立核貸案件款項用途檢核機制，且未對承貸銀行貸款項催收等作業情形進行督導考核，有待檢討改善。	
(六)為提高營造業技術水準，確保營繕工程施工品質，辦理營造業之許可、登記、撤銷或廢止、獎懲、複查及抽查等作業，惟執行情形尚待精進。	
(七)推動高速鐵路雲林車站特定區計畫，有助帶動地方發展，惟該特定區部分公共設施管理維護欠周，仍待檢討改進。	
(八)辦理山坡地違規使用查報、制止及取締，有助維護國土安全，惟部分查處作業未臻周全，有待檢討改善。	
(九)擬訂加速取得都市計畫公共設施保留地特別決算預付費用清理計畫，惟清理進度緩慢，待核銷金額仍鉅，亟待檢討儘速辦理。	
(十)開辦到宅沐浴車服務計畫，提供失能老人及身心障礙者身體清潔之需求，惟服務量能未達預期目標，亟待研謀改善。	
(十一)開辦長青食堂服務計畫，有助照顧年長者飲食，惟未妥訂評核標準及廚工健檢規範，有待檢討改善，並落實衛生管理機制，以提升實施績效，保障長者食的安全。	
(十二)推動在地行動服務計畫，提供村里幹事行動載具進行到宅服務，協助行動不方便、或偏遠地區民眾申辦社會福利事項，惟計畫執行成效未盡完善，有待檢討改善。	
(十三)公益彩券盈餘分配預算執行率逐年提升，惟累計盈餘待運用數仍鉅，有待賡續妥為規劃，以增進福利資源有效運用。	

表23 民國105年度總決算審核報告所列縣政府主管重要審核意見覆核辦理情形表(續)

重要審核意見標題	說明
(十四)設立雲林縣身心障礙者就業基金，有助促進身心障礙者就業，惟基金財務狀況漸趨入不敷出，允宜從寬妥編身心障礙福利預算，以挹注穩健基金經費來源。	
(十五)辦理復康巴士服務，提供行動不便之身心障礙者交通運輸服務，惟預定成立之巴士調度中心，遲未成立，出借車輛管理作業未盡周妥，有待研謀精進，以提升服務效能。	
(十六)為提高雲林縣國際知名度與觀光能見度，積極爭取並獲選為2017年臺灣燈會舉辦城市，滿意度普獲肯定，惟規劃與執行情形未臻周妥，有待檢討改善。	
(十七)修復涌翠閣古蹟，重新創造古蹟新魅力，惟修復完工年餘，尚未能全面開放，有待檢討妥為規劃以有效方式結合社會相關資源，提升活化成效。	
(十八)為有效提升校舍耐震能力，確保師生安全，持續辦理校舍補強改善計畫，惟執行情形仍有欠當，允宜加強改善。	
(十九)訂定學校午餐工作要點，有助提升學校午餐品質及管理，惟食材檢驗及資訊公告未臻確實，間有未將主管機關新訂規範納入午餐採購契約辦理等欠妥情事，亟待檢討改善。	
(二十)推出農業首都品牌戶認證制度，有助提供消費者辨認優質農產品，惟管理及推展作業未臻周妥，有待研謀精進。	
(二十一)促進濕地滯洪功能、維護生物多樣性，持續辦理保育計畫，避免不當開發及破壞，惟保育工作執行情形未臻周妥，尚待研謀改善。	
(二十二)為確保農地重劃之效益及照顧農民生活，辦理重劃區緊急農水路改善計畫，惟執行情形未臻允適，有待檢討妥處。	
(二十三)箔子寮市地重劃開發效益未如預期，抵費地多處臨接都市計畫劃設綠地，存有無法指定建築線疑義而暫停標售，惟歷時年餘仍未妥處致標售作業未能續辦，亟待研謀改善。	
(二十四)為吸取國外新知及增進人員專業知能，派員出國進行考察、訪問等活動，惟部分計畫擬定未臻周妥，間有臨時變更情事，且未定期追蹤出國報告建議事項執行成果，有待檢討改進。	
(二十五)依法設置有線廣播電視系統費率委員會，有助促進有線廣播電視事業之健全發展及維護收視戶權益，惟部分鄉鎮市數位化之推展成效仍待精進。	
(二十六)推動政府資料開放，有助增進政府施政透明度及公民參與，惟資料建置未臻完善，尚待檢討改進，以利外界加值運用。	
(二十七)為打造安全與防災耐災之永續校園，辦理老舊校舍拆除重建工程，惟工程施工管理作業未臻周全，允宜檢討改進。	
(二十八)善用民間資源與活力，委外經營管理公有財產，惟履約管理未盡周妥，亟待檢討改善，以提升公共服務之效率與品質。	
(二十九)加強公共工程管理，提升工程建設品質，惟工程施工查核小組運作執行情形未盡落實，允宜檢討改進。	
(三十)透過綠色生產及綠色消費策略，減少環境污染衝擊，惟執行情形尚待研謀改進。	
(三十一)已訂定對民間團體及個人補(捐)助效益相關作業規範，惟尚未建置電腦資訊管理系統以強化源頭控管，允宜研議運用或介接國家發展委員會CGSS系統之可行性，提升補(捐)助業務管理效能。	

## 參、教育處主管

教育處主管計有公務機關及非營業特種基金單位各 1 個，各該單位決算及附屬單位決算非營業部分、重大公共建設計畫執行之審核情形如次：

### 一、單位決算部分

教育處主管僅雲林縣立體育場 1 個機關，掌理縣立體育場之管理使用，推動各項體育活動、體育競賽，以培養體育精神及發展全民體育，促進國民健康。茲將本年度決算審核結果說明如次：

#### (一) 計畫實施之查核

業務計畫 3 項，下分工作計畫 4 項，包括辦理各體育場館及設施建設，推動各項體育活動競賽、維護各體育場館，發揮應有功能，提高運動風氣發展全民運動、推廣棒球運動，提高棒球場使用率等重要施政項目，其中已執行完成者 2 項，尚在執行者 1 項，主要係雲林縣斗六棒球場 OT 案前置作業計畫委託技術服務案尚在執行中。未執行者 1 項，係收支併列預算，因收入未達預期而未執行。

#### (二) 預算執行之審核

1. 歲入編列預算數 680 萬元，決算審核結果，審定實現數 573 萬餘元，應收保留數 37 萬餘元，主要係場地使用費尚待收取；合計決算審定數為 610 萬餘元，較預算短收 69 萬餘元（10.15%），主要係場地設施使用費收入較預計減少。

2. 以前年度歲入轉入數計 60 萬元，決算審核結果，審定實現數 60 萬元（100.00%），已全數執行完竣。

3. 歲出原編列預算數 2,814 萬餘元，經動支各類員工待遇準備 137 萬餘元，合計 2,952 萬餘元，決算審核結果，審定實現數 2,439 萬餘元（82.63%），應付保留數 72 萬餘元（2.47%），保留原因詳「(一)計畫實施之查核」說明；合計決算審定數為 2,512 萬餘元，預算賸餘 439 萬餘元（14.90%），主要係業務費結餘。

4. 以前年度歲出轉入數計 13 萬餘元，決算審核結果，審定實現數 8 萬餘元（60%）；應付保留數 5 萬餘元，主要係雲林縣斗六棒球場 OT 案前置作業計畫尚在執行中。

### 二、附屬單位決算非營業部分

教育處主管僅雲林縣地方教育發展基金 1 個單位。茲將本年度決算審核結果說明如次：

#### (一) 計畫實施之查核

業務計畫主要有高中及高職教育、國民教育、學前教育、特殊教育、社會教育、體育及衛

生教育、一般行政管理、建築及設備計畫等 8 項，實施結果，因人事費賸餘、獎補助經費依實際需求支用、社教館（舍）及社區大學委託經營管理契約期程跨年度、雲林縣國民運動中心興建工程尚在執行中，致計畫均未達預計目標。

## （二） 餘絀之審定

決算審核結果，審定賸餘 2 億 1,623 萬餘元，與預算短絀相距 2 億 1,843 萬餘元，主要係人事費賸餘所致。

## 三、重大公共建設計畫執行部分

本室本年度列管重大公共建設計畫，屬教育處主管執行部分計有 4 項，本年度可支用預算數 1,327 萬元，實際執行數 252 萬餘元，4 項計畫年度預算執行率均未達 80%，均有待賡續依計畫期程加速辦理（各項計畫明細及年度預算執行情形，請參閱戊、陸、重大公共建設計畫及採購執行情形之查核）。

## 四、重要審核意見

（一） 引進民間專業機構參與棒球場營運，有助提升場館之使用效益，惟促參招商進度持續落後，有待研謀良策因應。

雲林縣立體育場為引進民間專業機構參與棒球場營運，以達活化場館之目標，辦理雲林縣斗六棒球場 OT 案前置作業計畫，經費 200 萬元。經查本案民國 106 年 4 月 19 日完成可行性評估報告、6 月 13 日辦理招商說明會、7 月 31 日完成先期規劃作業、9 月 25 日辦理第 1 次招商公告，惟迄投標截止日（民國 106 年 10 月 24 日）



雲林縣立斗六棒球場

止，並無申請人提出申請。復查本計畫原預定於民國 106 年底完成公告招商、甄審、議約及簽約等相關作業，惟截至民國 107 年 4 月 17 日止，尚未進行後續招商公告作業，實際進度已落後 3 個月餘，經函請妥為研謀後續因應對策，俾早日發揮棒球場之營運效益。據復：將積極蒐集潛在廠商意見，瞭解有投資意願廠商投資條件，並經由財務試算、招商文件調整及修正，以利後續招商作業之進行。

（二） 委外代管運動場館以提升使用效益，惟部分代管單位未依契約訂定管理辦法及收費標準，或代管契約書對於第三人權益及公共安全之保障條款未臻明確，有待加強督導並檢討改善。

雲林縣立體育場委託機關、團體或法人代管之場館計有縣立溜冰場、縣立技擊訓練中心、縣立羽球館、縣立網球場等 4 處，經查其委託管理情形，核有：1. 部分受託代管單位未依契約訂定代管場館之管理要點及收費標準；2. 未落實於每半年定期或不定期至受託代管場館進行督導考核作業；3. 委託代管體育場館代管契約書所訂保障條款，除提及乙方對公共安全負有應確實維護之責任外，並無載明對於第三人權益及公共安全之保障，亟待檢討修訂等情事，經函請檢討改善。據復：1. 已督促代管單位訂定管理辦法及收費標準，並報該場核備；2. 將於民國 107 年度上半年辦理委託代管場館之督導考核作業；3. 將積極輔導代管場館投保公共意外責任險。

**(三) 鎮東麵食供應中心常年提供縣內學童營養衛生麵食，惟慮及部分學校地處偏遠或訂購量少等成本因素致未能配送，允宜研議麵食配送策略或運送方式，以符設置目的。**

該府所屬雲林縣斗六市鎮東國民小學設置「鎮東麵食供應中心」供應雲林縣 184 所國民中小學所需之麵包及麵條等食品，以改善學童營養並增進健康。經查 104 至 106 學年度各校向該中心訂購麵食者，分別有 52 所、53 所及 43 所學校，訂購比率為 23.37%至 28.80%，顯示逾七成之學校未向該中心訂購麵食；又查民國 105 年度雲林縣水林鄉、口湖鄉、四湖鄉、東勢鄉、褒忠鄉、二崙鄉、大埤鄉及林內鄉等 8 鄉，其鄉內國民中小學合計 82 所，均未向該中心訂購麵食，主要係上開 8 鄉內中小學規模較小（表 1）、位處偏遠（邊陲）地區或訂購數量少，該中心基於載送食品貨車僅 1 輛，交通配送耗時且不便等成本效益考量，致上開學校學童無法享用該中心提供之麵食供應服務。經函請研謀配送策略或運送方式，如：倡導多校聯合訂購，俾能嘉惠更多學童享用該中心提供麵食服務。據復：將於校長會議時向各校說明麵食中心訂購及配送之方式，以服務更多的學校。

**表1 未訂購麵食之學校位處地區及原因簡明表**

單位：所

地區	校數	未訂購原因		
		規模小	位處偏遠	訂購量少
合計	82	50	66	79
水林鄉	11	8	9	11
口湖鄉	15	9	9	15
四湖鄉	22	16	20	22
東勢鄉	6	4	4	5
褒忠鄉	6	3	6	5
二崙鄉	9	4	9	9
大埤鄉	6	3	4	6
林內鄉	7	3	5	6

資料來源：整理自雲林縣斗六市鎮東國民小學提供資料。

**(四) 辦理老舊校舍拆除重建或耐震補強工程，以提供學童安全之學習環境，惟間有工程督導及履約執行過程未盡周全情形，允宜加強改善。**

該府考量所屬國中小校舍老舊面臨耐震能力不足，有安全疑慮，為增進校舍建築物耐震強度並提供學生優質學習環境，持續辦理國中小老舊校舍拆除重建或進行建築物結構耐震能力補強改善工作。經查執行情形，核有下列事項：

**1. 崇德國中辦理老舊校舍拆除重建工程以建構低碳節能與防災耐災之永續校園環境，惟執行情形未臻完善，有待研謀改善：**該府所屬雲林縣立崇德國民中學為朝向安全樸實、健康友善、低碳節能與防災耐災的永續校園環境方向邁進，民國 103 年度獲核定補助 1 億 718 萬餘元辦理老舊校舍拆除重建工程，預定於民國 107 年 8 月完工。經查執行情形，核有：(1)重複編列營建廢棄物運費，且浮列計算三分擋土襯版及鋪高壓磚等工項數量；(2)洗車台設備及樓梯版厚度等工項未依工程契約書規定施作；(3)廠商未依規定製作抽查檢驗紀錄及檢附抽查檢驗紀錄統計總表等品管文件；(4)工程重點項目鋼筋之抽查檢驗，機關未指派人員會同辦理等情事，經函請檢討改善。據復：(1)將辦理變更設計調整工項之數量與金額；(2)於變更設計時辦理扣減未施作工項與金額，並請廠商依契約規定完成樓梯版厚度；(3)已要求廠商依該府公共工程重點項目抽查檢驗作業要點規定辦理；(4)嗣後將檢討改進。

**2. 北港國中辦理老舊校舍補強工程以增強建築結構安全，惟督導管理情形未盡妥適，有待檢討改善：**該府所屬雲林縣立北港國民中學為維護老舊校舍安全，本年度獲核定補助 1,399 萬餘元辦理明教樓結構修復補強工程。經查執行情形，核有：(1)未依約妥為檢討設計監造單位提送變更設計書圖逾期延宕責任；(2)未檢討施工廠商逾期完工之應負契約責任；(3)未依規定審查監造人員資格資料並填報於行政院公共工程委員會資訊網路備查；且現場監造人亦有同時擔任不同工程案件之專職監造人員等情事，經函請檢討改善。據復：(1)已依約扣罰設計監造單位變更設計延宕逾期違約金；(2)已依約計罰施工廠商逾期違約金；(3)已依約檢討監造人員兼職責任，爾後將建立工程執行各階段工作檢核表，俾利各校依循，並將加強學校承辦人員教育訓練，以減少類似情事發生。

**3. 文光國小辦理老舊校舍安全補強工程以提供學童優質學習環境，惟工程執行情形未臻周妥，有待檢討改善：**該府所屬雲林縣立文光國民小學為改善教學環境品質，本年度獲核定補助 944 萬餘元辦理教學大樓補強工程。經查執行情形，核有：(1)部分工程項目現場施作情形與契約圖說未盡相符；(2)未依規定審查監造人員資格資料並填報於行政院公共工程委員會資訊網路備查；且現場監造人亦有同時擔任不同工程案件之專職監造人員等情事，經函請檢討改善。據復：(1)已依約完成不符工項改善作業；(2)已依約檢討監造人員兼職責任，爾後將建立工程執行各階段工作檢核表，俾利各校依循，並將加強學校承辦人員教育訓練，以減少類似缺失發生。



(五) 成立樂齡教育中心以推展高齡教育，惟部分鄉鎮迄無學習據點，允宜衡酌資源及老年人口比率，研議設置，以強化高齡者在地學習機制。

該府為鼓勵高齡者學習動機，民國 104 至 106 年度獲教育部補助 2,162 萬餘元，以 55 歲以上人口為主要服務對象，推動設置各鄉鎮市樂齡學習中心，設置據點由民國 104 年度 14 處成長至本年度 18 處(表 2)。經查執行情形，核有：1. 成立樂齡教育輔導團有助推動樂齡學習工作，惟部分樂齡中心未按月上網公告課程及活動成果，輔導作業尚待加強；2. 部分樂齡學習中心之課程活動同時向該府社會處之長青學苑計畫申辦補助，惟未依規定明列各單位補助項目及金額，有待加強跨單位聯繫勾稽機制；3. 部分樂齡中心年度經費核銷進度落後，有待加強督促儘速辦理等情事，經函請檢討改善。據復：1. 及 2. 將於樂齡學習工作聯繫會報，向各開辦據點宣導上網填報作業程序、補助經費申請及核銷等應行注意事項，並由輔導團輔導協助改善；並函請重複申領補助之據點繳回補助款，並強化跨單位勾稽複核機制；3.

已建置核銷用經費作業流程供各開辦據點參考，以縮短核銷時程。

(六) 辦理國民中小學原住民族語教學，有助提供原住民學生學習族語之機會，惟因師資不足，申辦學校逐年減少，有待積極協助改善，以推動民族教育。

該府於民國 105 及 106 年度分別獲教育部國民及學前教育署核定國民中學及小學原住民族語開班經費 97 萬餘元、125 萬餘元，經查執行情形，核有 104 學年度第 2 學期及 105 學年度第 1 學期開設原住民族語課程之學校分別有 27 所、23 所，惟部分學校因無合格師資或師資難覓等情，未持續申請開班，致 106 學年度第 1 學期，申

表 2 雲林縣樂齡學習中心一覽表

單位：處

鄉鎮市 \ 年度	104	105	106
合 計	14	15	18
斗六市	1	1	1
莿桐鄉	1	1	1
林內鄉	1	1	1
斗南鎮	1	1	1
古坑鄉	1	1	1
大埤鄉	—	—	1
虎尾鎮	1	1	1
土庫鎮	1	1	1
褒忠鄉	—	—	1
元長鄉	1	1	1
西螺鎮	—	—	1
二崙鄉	—	—	1
崙背鄉	1	1	1
北港鎮	1	1	1
口湖鄉	1	1	1
水林鄉	—	—	1
麥寮鄉	—	1	1
東勢鄉	1	1	1
臺西鄉	1	1	—
四湖鄉	1	1	—

資料來源：整理自教育部樂齡學習網站資料。

表 3 雲林縣國民中小學原住民族語開班情形簡明表

單位：所

學校數 \ 年度	105		106	
	104 學年度 第 2 學期	105 學年度 第 1 學期	105 學年度 第 2 學期	106 學年度 第 1 學期
合 計	27	23	18	10
國 中	3	2	—	—
國 小	24	21	18	10

資料來源：整理自雲林縣政府提供資料。

請開班學校減為 10 所(表 3)，有待積極協助改善師資不足問題，以提供原住民學生學習其族語之機會，經函請檢討改善。據復：已訂有雲林縣國民中小學教育人員、學生參加本土語言能力認證及教師擔任本土語言教學獎勵計畫，鼓勵教師取得各項本土語言能力認證，以改善各族語別合格教師不足之情形，並鼓勵所屬學校申辦族語直播共學等原住民族語教學專案計畫，提供原住民學生學習族語機會。

**(七) 辦理校園安全管理維護計畫，以強化校園安全防護機制，惟部分校園缺乏進出管制規範，又學生偏差行為遞增，仍待研謀改進。**

該府為落實轄屬國中小學校園安全防護機制之運作，並提升師生自我防護知能，以強化校園安全防護機制，本年度辦理高級中等以下學校(不含幼兒園)校園安全管理維護計畫，列支經費 1,489 萬餘元。經查計畫執行情形，核有：1. 部分學校為開放式校園，惟囿於經費限制未能聘用警衛，致人車進出校園缺乏管制作為，復未訂定管制規定，防範機制未臻周全，允宜適時督促及協助強化校園安全防護機制，並覈實追蹤安全維護自主檢核成效，以維護師生安全；2. 近 3 年轄管學校通報鬥毆、偷竊及其他偏差行為案件人次，分別為民國 104 年度 41 件(69 人次)、民國 105 年度 45 件(116 人次)、本年度 75 件(152 人次)，呈現逐年遞增趨勢，亟待研謀因應防制措施等情事，經函請檢討改善。據復：1. 已督促轄屬學校訂定人車進出校園門禁管制作業規定，並要求無圍牆或部分無圍牆學校申請購置電子圍籬、監視器、門口對講機與緊急求救鈴等設備；另將持續要求各校確實執行校園安全維護工作自主檢核工作，並請轄區派出所到校協助；2. 訂定校園霸凌事件處理流程，並要求各級學校發現或接獲疑似校園霸凌事件，即應進行通報，俾即早發現即早介入輔導；另已成立友善校園學生事務與輔導工作輔導團，協助各校教師專業知能成長，並支援各校重大危機事件處理。

**(八) 持續辦理國民中學補救教學計畫，惟部分學校專任輔導教師不足與學生受輔率降低及評量測驗未通過率偏高，亟待策定具體提升輔導成效方案。**

該府於 105 及 106 學年度分別獲教育部補助 286 萬餘元及 221 萬餘元，辦理 12 年國民基本教育實施計畫之國民小學及國民中學補救教學實施方案。經查辦理情形，核有：1. 部分學校專任輔導教師人數未達法定編制員額(表 4)，有待積極研謀良策，落實對學生教育適性輔導工作；2. 雲林縣 106 學年度 35 所國民中學國語、數學及英語 3 科整體受輔率介於 25.46%至 36.66%之間，較上學年度介於 26.80%至 37.31%之間降低，有待持續擴大補救教學受輔率，強化學生個案管理，提升學生學習效能及基本學力；3. 雲林縣 106 學年度 35 所國民中學補救教學施測結

果，國語、數學及英語 3 科整體平均施測未通過率介於 27.59%至 59.73%之間，其中未通過率大於 50%者計 14 校，占 40%，亟待研謀改善等情事，經函請檢討改善。據復：1. 將優先安排公費合格教師至員額不足學校服務，並函促各校積極辦理甄選徵才，鼓勵校內同仁進修取得指定資格轉任專輔教師；2. 將於 107 學年度辦理補救教學課中增置代理教師計畫，於課中進行補救教學，另針對待加強比例偏高之學校，請入班輔導人員加強輔導，同時將增加國、英、數輔導團專業人力，以提升教學及學習成效；3. 將引進國教輔導團專業人力，以提升學生學習興趣及潛能，藉以提高受輔學生施測通過率。

**表4 雲林縣國民中學專任輔導教師人數未達法定編制員額簡明表**

單位：人

學校別	法定編制員額	實際編制員額	不足數
二崙國中	2	1	1
西螺國中	2	1	1
建國國中	2	1	1
蔦松國中	1	—	1

資料來源：整理自雲林縣政府提供資料。

## 五、上年度重要審核意見追蹤查核情形

本室於民國 105 年度總決算審核報告列重要審核意見 3 項，經賡續追蹤查核實際辦理結果，經核仍待繼續改善者 2 項，已研謀改善或依改善措施持續辦理者 1 項（表 5），其中仍待繼續改善者，經再研提審核意見 2 項通知檢討改善。

**表5 民國105年度總決算審核報告所列教育處主管重要審核意見覆核辦理情形表**

重要審核意見標題	說明
<b>仍待繼續改善</b>	
(一)規劃引進民間專業機構參與斗六棒球場營運，有助推展棒球運動，惟財務初評結果維護成本負擔沉重，不利招商，有待妥謀善策，提升投資誘因，以達活化場館之目標。	因促參招商結果未如預期或未能依改善措施辦理，業再綜合研提審核意見詳「四、重要審核意見(一)」。
(二)部分運動場館委託機關團體或法人代管，有助提升使用率，惟委託代管契約權利義務未盡明確，間有未落實辦理督導考核作業，有待檢討改善。	因委託代管場館之督導考核作業未盡落實，改善成效未如預期或未能依改善措施辦理，業再綜合研提審核意見詳「四、重要審核意見(二)」。
<b>已研謀改善或依改善措施持續辦理</b>	
場地設施使用費收入為近 5 年度最高，惟場館出借管理情形未臻周妥，有待檢討改善。	

## 肆、農業處主管

農業處主管計有公務機關 1 個，縣營事業單位 1 個，各該單位決算及附屬單位決算營業部分之審核情形如次：

### 一、單位決算部分

農業處主管僅雲林縣動植物防疫所 1 個機關，掌理雲林縣動物疾病防治與保健、動物用藥品查核與管理、動物疾病防疫與疫情監測、動物保護與流浪犬收容、植物防疫與農藥管理、農藥殘留監測等業務。茲將本年度決算審核結果說明如次：

#### （一）計畫實施之查核

業務計畫 3 項，下分工作計畫 10 項，包括中動物保健衛生、動物疾病檢驗研究、草食動物保健、動物用藥品及化製場管理、動物保護及獸醫行政、植物防疫等重要施政項目，其中已執行完成者 9 項，尚在執行者 1 項，主要係夜蛾類防治工作計畫期程跨年度，仍須繼續執行。

#### （二）預算執行之審核

1. 歲入預算數 177 萬餘元，決算審核結果，審定實現數 669 萬餘元，應收保留數 77 萬餘元，主要係罰鍰案件仍待繼續收取；合計決算審定數為 747 萬餘元，較預算超收 570 萬餘元（322.10%），主要係違規罰鍰案件較預計增加，及收回溢付禽流感撲殺補償費所致。

2. 以前年度歲入轉入數計 153 萬餘元，決算審核結果，審定實現數 28 萬餘元（18.59%）；減免數 11 萬餘元（7.82%），主要係註銷逾法定執行期間之罰鍰案件；應收保留數 112 萬餘元（73.60%），主要係罰鍰案件仍待繼續收取。

3. 歲出原編列預算數 7,532 萬元，經追加預算 1,760 萬餘元，並因夜蛾類防治工作等計畫經費不敷支用，動支第二預備金 493 萬餘元、各類員工待遇準備 518 萬餘元，合計 1 億 303 萬餘元，決算審核結果，審定實現數 8,550 萬餘元（82.98%），應付保留數 340 萬元（3.30%），保留原因詳「（一）計畫實施之查核」說明；合計決算審定數為 8,890 萬餘元，預算賸餘 1,413 萬餘元（13.72%），主要係流浪犬處理費結餘。

4. 以前年度歲出轉入數計 451 萬餘元，決算審核結果，審定實現數 451 萬餘元（100%）。

### 二、附屬單位決算營業部分

農業處主管僅雲林縣肉品市場股份有限公司 1 個單位。茲將本年度決算審核結果說明如次：

#### （一）計畫實施之查核

營運計畫主要有毛豬拍賣、羊隻拍賣、淘汰豬拍賣、毛豬屠宰、毛豬租宰、淘汰豬租宰、羊隻屠宰、羊隻租宰、牛隻租宰等 9 項，實施結果，計有毛豬拍賣、羊隻拍賣、毛豬租宰及淘汰豬租宰等 4 項未達預計目標，主要係假環狀病毒疫苗事件影響毛豬育成率、私人屠宰場分散租宰客源、淘汰豬價格居高不下影響採購意願等，致交易量未達預計目標。

## （二） 盈虧之審定

決算審核結果，審定決算稅後純益為 2,351 萬餘元，較預算純益增加 1,095 萬餘元，主要係業務費用之水電費、專業服務費、機器及設備折舊費用等較預計減少所致。

## 三、重要審核意見

（一） 辦理家禽流行性感胃防疫計畫，有助防範禽流感疫情擴大，惟部分高風險畜牧場漏未採樣送檢監測，補償金發放作業亦待加強，允宜檢討改進。

家禽流行性感胃（下稱禽流感）為世界動物衛生組織（OIE）公告之法定動物傳染疾病，具有人禽傳染共通特性。民國 104 年初爆發禽流感疫情，創臺灣史上家禽撲殺數最高紀錄，其中又以雲林縣禽場受創最嚴重，養鵝產業幾無倖免。民國 106 年初禽流感疫情復又延燒，為避免疫情擴大，動植物防疫所（下稱動植所）辦理家禽流行性感胃防疫計畫，經費 801 萬餘元。經查計畫執行情形，核有：1. 辦理確診案例場周邊持續性疫情調查，以防範禽流感疫情擴大，惟部分案例場半徑 1 公里內之高風險畜牧場，未依行政院農業委員會動植物防疫檢疫局（下稱防疫局）之防疫計畫規定採樣送檢，恐衍生防疫死角；2. 雲林縣民國 106 年 1 月發生禽流感疫情後，家禽集中於 2 及 3 月撲殺。截至民國 106 年 8 月底止，撲殺家禽 106 萬餘隻，審核後符合補償規定者計 84 場，試算補償金約 1 億 1,460 萬餘元，惟自撲殺後至 8 月底止已逾 5 個月，尚未全數完成補償金發放作業，亟待儘速辦理等情事，經函請檢討改善。據復：1. 因防疫局建置之動物疫情管理資訊網與行政院農業委員會建置之畜牧場登記管理系統未整合，致防疫工作恐有缺漏，將建請上級主管機關統合系統資訊；2. 已分別於民國 106 年 10 至 11 月、民國 107 年 2 月完成發放作業。

（二） 辦理犬貓絕育計畫，以抑減犬貓繁殖速度，惟未考量動物醫院資源配置情形，妥適擇選犬貓絕育活動辦理地點，有待檢討改善，以提升民眾便利性，達成源頭減量目標。

雲林縣犬貓絕育數占寵物登記數之比率由民國 102 年度之 70.87%，逐年提升至民國 104 年度之 84.41%，惟自民國 105 年度起呈現下滑趨勢，至民國 106 年底止降至 64.33%（圖 1）。動植所為抑減犬貓繁殖速度，避免衍生棄養問題，辦理加強犬貓絕育計畫，經費 305 萬餘元。

經查計畫執行情

形，核有：1. 截至民

國 106 年底止寵物

登記站計有 26 站

（表 1），分布於斗

六市等 7 鄉鎮市，其

餘 13 鄉鎮因無動物

醫院致未設立寵物

登記站，惟該所辦理

犬貓絕育活動地

點，除古坑鄉外，餘

崙背鄉、北港鎮及西

螺鎮均為已有寵物

登記站之鄉鎮，對於無設置動物醫院地區之民眾所飼犬貓絕育需

求較為不便，影響犬貓絕育成效，允宜考量動物醫院資源配置情

形，擇選妥適地點辦理犬貓絕育活動，提升民眾便利性，以有效

抑減犬貓繁殖速度；2. 動植所查核轄內寵物登記站業務執行情

形，惟部分登記站未覈實於寵物登記管理資訊網登錄犬貓絕育狀

況，且間有登錄資料與申請犬貓絕育手術補助清冊未符等情事，

經函請檢討改善。據復：1. 將依各鄉鎮市民眾飼養犬貓絕育需

求，於動物醫院欠缺之偏鄉辦理絕育工作，本年度犬貓絕育活動

地點已新增水林鄉、麥寮鄉、元長鄉等鄉鎮；2. 已於民國 107 年

度將寵物登記、絕育狀況、狂犬病注射等列入「雲林縣寵物登記

機構查核表」之檢核項目。

（三）依法施行收容動物零撲殺政策後，流浪動物認養比率較上年度減少，且委託民間狗場代養收容量能已完全飽和，允宜研議擴展多元動物認養管道，以提升認養率。

動物保護法自民國 106 年 2 月 6 日起停止公立動物收容所對於收容動物公告 12 日無人認領養得人道處理之措施（即零撲殺政策）。政策施行前，動植所收容之流浪動物數量及認養比率，

圖1 雲林縣寵物登記及絕育情形

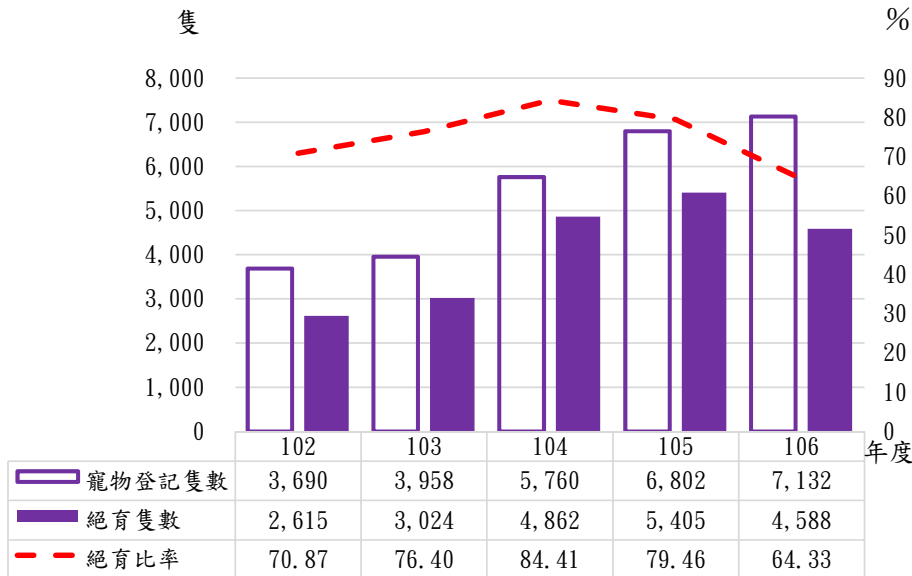

資料來源：整理自雲林縣動植物防疫所提供資料。

表1 雲林縣寵物登記站設置情形

區域別	寵物登記站數量
合計	26
斗六市	10
北港鎮	5
虎尾鎮	4
斗南鎮	3
西螺鎮	2
崙背鄉、褒忠鄉	1
土庫鎮、古坑鄉、大埤鄉、莿桐鄉、林內鄉、二崙鄉、麥寮鄉、東勢鄉、臺西鄉、元長鄉、四湖鄉、口湖鄉、水林鄉	

資料來源：整理自雲林縣動植物防疫所提供資料。



由民國 102 年度 4,711 隻、40.93%，至 105 年度止收容 2,484 隻、97.71%（圖 2）；政策施行後，本年度收容數量及認養比率減少為 741 隻、62.48%。究其主因係零撲殺政策施行前倘捕捉之流浪動物無民眾認養，全數由動物保護團體接收，政策施行後，動物保護團體僅認養需特別照顧（傷病或老化等）之流浪動物；且因收容量能有限，改採優先捕捉具攻擊性之街犬貓所致。又查該所本

圖2 流浪動物收容數量及認養比率情形

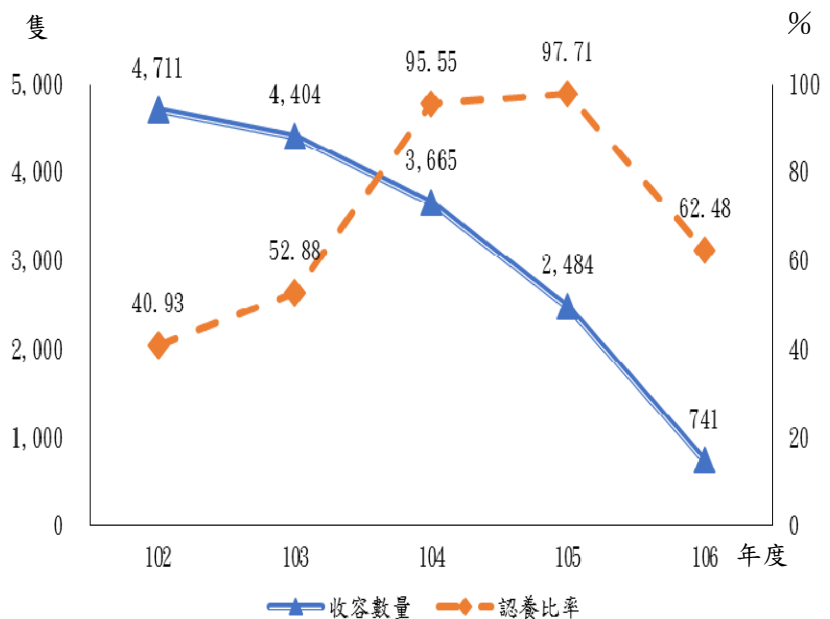

資料來源：整理自雲林縣動植物防疫所提供資料。

年度委託民間狗場代養收容動物約 250 隻，截至民國 106 年底止收容量能已完全飽合，有待積極推動寵物登記、絕育、飼主責任及棄養稽查，以減少收容需求，並加強多元動物認養管道，以提升認養率，經函請檢討改善。據復：已研議辦理收容動物網路開放認養、動物保護團體週六及週日定點展示等措施，並參考鄰近縣市作法，於民國 107 年度推行「雲林縣流浪動物農作家園」專案，以媒合收容流浪動物。

**（四）肉品市場公司連續 3 年度毛豬拍賣成交量居全國第 3 名，惟有留場屠宰率偏低、租宰線閒置、毛豬事故遞增、電費占比甚高等欠妥情事，亟待研謀改善經營策略。**

雲林縣肉品市場股份有限公司本年度稅後純益 2,351 萬餘元，較上年度增加 885 萬餘元，增幅 60.45%。經查其經營績效及管理情形，核有：1. 近 3 年度（民國 104 至 106 年度）市場毛豬拍賣成交量介於 62 至 65 萬餘頭之間，居全國第 3 名，惟留場屠宰豬隻比率介於 28.82% 至 38.15% 之間，居全國末位，留場屠宰比率偏低，且有部分租宰線已閒置逾 2 年 6 個月，亟待檢討並研謀因應策略，以提升營運成效；2. 本年度營業利益 2,832 萬餘元，較上年度 1,740 萬餘元，增加 1,092 萬餘元，增幅約 62.78%；惟毛豬事故補償支出由民國 104 年度 147 萬餘元，逐年增加至本年度 221 萬餘元（圖 3），主要係原規劃興建之繫留欄及整修舊繫留欄屋頂等工程均未辦理，導致部分豬隻因場內繫留欄空間不足及通風設備欠佳等因素，使血液循環損傷或心臟

衰竭死亡，依規定該公司須補償承銷人部分損失，亟待積極檢討改善繫留場設施環境，以落實人性化豬隻管理，降低毛豬事故賠償率；3. 該公司民國 104 至 106 年度營業費用平均約 1 億 4,746 萬餘元，經扣除約 6 成之用人費後，分析其費用結構，以電費占比最高，平均高達 1,221 萬餘元，據該公司民國 105 年度出國考察業務結果，建議於自有建築物屋頂設置太陽光電發電設備，

惟迄未研議裝置之可行性，以降低用電支出等情事，經函請檢討改善。據復：1. 將與主要承銷廠商溝通提高留場屠宰毛豬數量、閒置屠宰線將積極辦理招商；2. 已整修部分繫留欄屋頂，購置風扇及屋頂加裝噴水設備改善環境，並重新評估規劃興建繫留欄等設施；3. 將研議先行以公司自有建物屋頂規劃設置太陽光電設備。

**（五）肉品市場公司辦理供銷雙方收繳貨款業務及承銷人管理情形未盡周妥，亟待檢討妥處。**

雲林縣肉品市場股份有限公司提供拍賣交易平臺並辦理供銷雙方收繳貨款業務，訂定該公司承銷人登記管理要點，據以規範承銷人資格、許可證申請、審查、廢止等相關事項，以維護供銷雙方共同利益。經查帳款收繳及承銷人管理情形，核有：1. 截至民國 106 年底止已核發承銷人許可證計 1,697 人，惟本年度實際參與拍賣僅 57 人，間有無承銷人許可證，仍進場交易情事，及未依農產品批發市場管理要點規定按年核對承銷人許可證，並將核對結果報當地主管機關備查，有待落實承銷人管理制度；2. 承銷人保證金繳納基準草案，迄未經董事會核定，無法確保公司權益，又優良供應及承銷人獎勵辦法尚屬草案階段，卻逕予編列預算獎勵補貼，有欠允當；3. 部分承銷人於進場交易時，未依承銷人登記管理要點第 13 點規定，將貨款以匯款或轉帳或金融卡轉帳等方式轉入該公司所指定之金融機構帳戶，而採「現金」方式支付貨款，且會計人員兼任收款人員，易衍生人為疏失及保管風險，相關內部控制制度闕如；4. 截至民國 106

**圖3 營業利益及毛豬事故補償款支出情形**

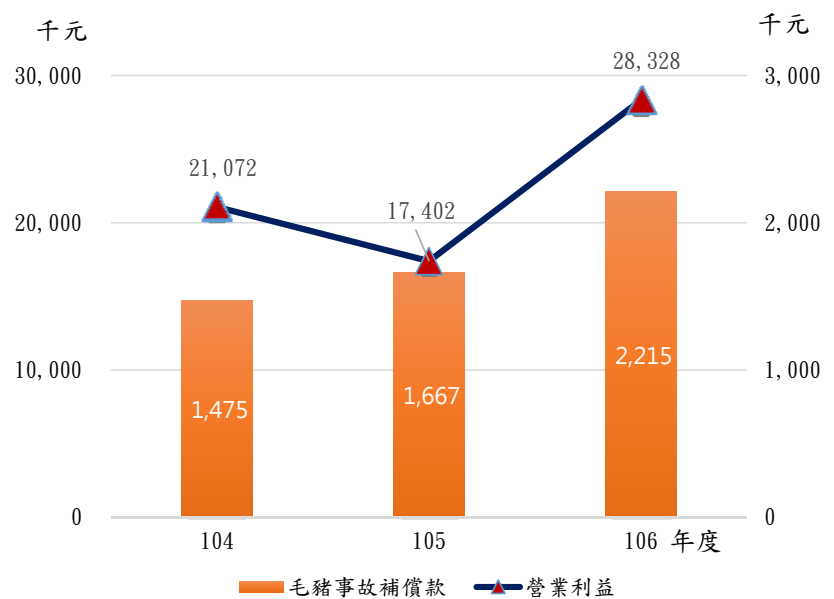

資料來源：整理自雲林縣肉品市場股份有限公司提供資料。

年底止應收承銷人票據及帳款合計 2,605 萬餘元，經帳齡分析結果，其中未符農產品批發市場管理辦法規定於成交日起 3 日內付清貨款者（逾 4 天以上者）占 44.48%（表 2），有待妥為

表2 截至民國106年底應收帳款帳齡分析簡明表

單位：新臺幣千元、%

項目	應收帳款 (含應收票據) 餘額	帳 齡 分 析				
		0~3 天	4~14 天 A	15~30 天 B	1~3 個月 C	逾 4 天 合計 D=A+B+C
合計	26,055	14,467	11,243	344	0.069	11,588
占應收帳款餘額比率		55.52				44.48
應收帳款	18,637	11,022	7,614	—	0.069	7,614
應收票據	7,418	3,444	3,628	344	—	3,973

資料來源：整理自雲林縣肉品市場股份有限公司提供資料。

檢討規劃控管機制，以利及時催繳等情事，經函請檢討改善。據復：1. 嗣後務請承銷人持許可證入場交易，並將依規定清理許可證及陳報主管機關備查；2. 相關規範草案將提送董監聯席會（民國 107 年 6 月 29 日）審議；3. 嗣後加強與承銷人溝通以落實無現金交易，並避免發生會計人員兼任收款人員；4. 加強應收款項催繳及欠款管理。

#### 四、上年度重要審核意見追蹤查核情形

本室於民國 105 年度總決算審核報告列重要審核意見 4 項，經賡續追蹤查核實際辦理結果，經核仍待繼續改善者 3 項，已研謀改善或依改善措施持續辦理者 1 項（表 3），其中仍待繼續改善者，經再研提審核意見 3 項通知檢討改善。

表3 民國105年度總決算審核報告所列農業處主管重要審核意見覆核辦理情形表

重要審核意見標題	說明
<b>仍待繼續改善</b>	
（一）肉品市場公司本年度經營績效獲雲林縣政府評列優等，惟近 3 年度營業收入及稅後純益逐年減少，屠宰收入未達預期，部分租宰線閒置，經營效能仍待研謀改善。	因部分租宰線仍閒置，改善成效未如預期或未能依改善措施辦理，業再研提審核意見詳「三、重要審核意見(四)」。
（二）肉品市場公司應收帳款催繳及信用承銷交易管理機制仍未臻妥適，債信控管欠嚴謹，亟待積極檢討策進。	因帳款收繳及承銷人管理情形仍未臻周妥，改善成效未如預期或未能依改善措施辦理，業再研提審核意見詳「三、重要審核意見(五)」。
（三）辦理養禽場採檢及加強監測，有助控制家禽流行性感冒疫情，惟未依預定進度辦理監測採樣，間有部分鄉鎮養禽場未進行消毒或消毒次數偏低情事，有待研謀改善，以提升養禽場生物安全防護能力。	因監測採樣作業仍未臻周妥，改善成效未如預期或未能依改善措施辦理，業再研提審核意見詳「三、重要審核意見(一)」。
<b>已研謀改善或依改善措施持續辦理</b>	
流浪動物認養率及狂犬病疫苗施打率逐年提升，惟狂犬病疫苗施打、寵物管理及流浪動物安置等作業未臻周妥，有待檢討改進。	

#### 伍、地政處主管

地政處主管計有公務機關 6 個，非營業特種基金單位 3 個，已結束尚待清理基金 1 個，各該單位決算、附屬單位決算非營業部分之審核情形如次：

## 一、單位決算部分

地政處主管包括雲林縣斗六、西螺、虎尾、北港、斗南、臺西地政事務所等 6 個機關，掌理土地登記、規定地價、公地管理、非都市土地使用編定、土地及建物測量等地政業務。茲將本年度決算審核結果說明如次：

### （一）計畫實施之查核

業務計畫 18 項，下分工作計畫 44 項，包括辦理轄區地權移轉變更登記、土地建物複丈勘查、編製土地現值表、公地管理及使用編定等重要施政項目，執行結果，已全數執行完成。

### （二）預算執行之審核

1. 歲入預算數 1 億 3,540 萬餘元，決算審核結果（表 1），審定實現數 1 億 5,173 萬餘元，應收保留數 36 萬餘元，主要係罰鍰案件仍待繼續收取；合計決算審定數為 1 億 5,209 萬餘元，較預算超收 1,669 萬餘元（12.33%），主要係登記案件較預計增加所致。

表1 地政處主管歲入決算審定簡表

單位：新臺幣千元

機關名稱	預算數	決算審定數			審定數與預算數比較增減	
		實現數	應收保留數	合計	金額	%
合計	135,402	151,739	360	152,099	16,697	12.33
雲林縣斗六地政事務所	46,608	57,726	19	57,746	11,138	23.90
雲林縣西螺地政事務所	15,849	18,463	215	18,679	2,830	17.86
雲林縣虎尾地政事務所	28,960	28,405	19	28,425	- 534	1.85
雲林縣北港地政事務所	20,606	22,922	79	23,002	2,396	11.63
雲林縣斗南地政事務所	11,232	13,091	2	13,094	1,862	16.58
雲林縣臺西地政事務所	12,147	11,129	22	11,151	- 995	8.19

2. 以前年度歲入轉入數計 72 萬餘元，決算審核結果（表 2），審定實現數 3 萬餘元（5.37%）；應收保留數 69 萬餘元（94.63%），主要係罰鍰案件仍待繼續收取。

表2 地政處主管以前年度歲入轉入數決算審定簡表

單位：新臺幣千元

機 關 名 稱	以 前 年 度 轉 入 數	決 算 審 定 數			
		減 免 數	實 現 數	應 收 保 留 數	
				金 額	%
合 計	729	—	39	690	94.63
雲 林 縣 斗 六 地 政 事 務 所	206	—	—	206	100.00
雲 林 縣 西 螺 地 政 事 務 所	62	—	3	58	93.67
雲 林 縣 虎 尾 地 政 事 務 所	19	—	7	11	60.49
雲 林 縣 北 港 地 政 事 務 所	357	—	26	331	92.71
雲 林 縣 臺 西 地 政 事 務 所	84	—	1	82	98.10

3. 歲出原編列預算數 3 億 2,527 萬餘元，因各地政事務所辦理雲林縣重新規定地價經費不敷支用，經動支第二預備金 90 萬元及各類員工待遇準備 1,512 萬餘元，合計 3 億 4,130 萬餘元，決算審核結果（表 3），審定實現數 3 億 3,640 萬餘元（98.57%），預算賸餘 489 萬餘元（1.43%），主要係人事費賸餘。

表3 地政處主管歲出決算審定簡表

單位：新臺幣千元

機關名稱	預算數	決算審定數			審定數與預算數比較增減	
		實現數	應付保留數	合計	金額	%
合計	341,305	336,407	—	336,407	- 4,897	1.43
雲林縣斗六地政事務所	84,717	83,820	—	83,820	- 896	1.06
雲林縣西螺地政事務所	48,771	48,395	—	48,395	- 375	0.77
雲林縣虎尾地政事務所	51,567	50,575	—	50,575	- 991	1.92
雲林縣北港地政事務所	70,118	69,089	—	69,089	- 1,028	1.47
雲林縣斗南地政事務所	42,292	41,624	—	41,624	- 667	1.58
雲林縣臺西地政事務所	43,840	42,901	—	42,901	- 938	2.14

## 二、附屬單位決算非營業部分

地政處主管包括雲林縣平均地權基金、雲林縣斗六市社口區段徵收基金、雲林縣斗南鎮小東市地重劃基金等 3 個作業基金單位。茲將本年度決算審核結果說明如次：

### （一）計畫實施之查核

營運計畫主要有辦理高速鐵路雲林車站特定區區段徵收、斗六市朱丹灣地區區段徵收、斗六市社口區段徵收及斗南鎮小東市地重劃計畫等 4 項。實施結果，上開 4 項計畫均未達預計目標，主要係計畫期程跨年度未及於本年度執行完畢、所有權人拒絕受領補償金，地上物尚未拆除施工、土地標售作業尚在執行中等所致。

### （二）餘絀之審定

決算審核結果，審定賸餘 6 億 7,814 萬餘元，與預算數短絀 1,948 萬餘元，相距 6 億 9,762 萬餘元（表 4），主要係部分區段徵收開發工程相關作業已完成，認列已標脫土地之收入及成本所致。

表4 地政處主管非營業特種基金餘絀審定簡表

單位：新臺幣千元

基金名稱	預算數	決算審定數	審定數與預算數比較增減	
			金額	%
作業基金	- 19,481	678,142	697,623	—
雲林縣平均地權基金	- 19,481	25,811	45,292	—
雲林縣斗六市社口區段徵收基金	—	652,330	652,330	—
雲林縣斗南鎮小東市地重劃基金	—	0.24	0.24	—

另地政處主管之已結束尚待清理作業基金，計有雲林縣北港中國醫藥大學市地重劃基金 1 單位。該基金因部分景觀工程驗收及抵費地標售等相關作業尚在辦理中，致仍未完成清理。本年度清理收入及費用皆為 0 元。有關詳細情形，請參閱審核報告戊、參、已結束基金清理或結束整理期間收支之查核。

### 三、重要審核意見

(一) 受理民眾土地鑑界複丈申請，協助權利人確認實地界址，惟部分地政事務所測量人力短缺未補實，平均複丈天數逾規定日數，且部分再鑑界案件控管作業未盡周妥，有待檢討改善，以提升為民服務效率及效能。

依地籍測量實施規則第 216 條及第 221 條規定略以，地政事務所受理民眾申請土地鑑界複丈，應於收件日起 15 日內辦竣實地界址測量等業務；當申請人對於鑑界結果有異議時，得再填具土地複丈申請書敘明理由，向登記機關繳納土地複丈費申請再鑑界。據統計，該府所屬 6 個地政事務所本年度「土地複丈」與「建物測量」收件數，分別為 16,083 件及 4,251 件。經查土地複丈及再鑑界作業辦理情形，核有：1. 該府所屬 6 個地政事務所本年度土地複丈案件辦竣日數，僅斗南地政事務所符合地籍

測量實施規則之規定，於收件日起 15 日內辦竣，其餘 5 個地政事務所因測量人員短缺未能補實等因素，致辦理日數均超逾規定（表 5），亟待督（輔）導研謀妥處；2. 近 3 年度（民國 104 至 106 年度）各地政事務所函請該府指派辦理土地再鑑界案件分別為 50 件、36 件及 50 件，其中北港地政事務所於民國 104 年間受理之案件，經該府指派西螺鎮

表5 雲林縣各地政事務所民國106年度測量員人力及辦理土地複丈、建物測量案件情形簡明表

單位：件、天、人

地政事務所 名稱	土地複丈		建物測量		員額 編制	截至民國 106 年底止缺額
	收件數	排件 天數	收件數	排件 天數		
合 計	16,083		4,251		49	10
斗 六	4,422	39	1,331	20	15	5
西 螺	2,062	30	649	15	6	2
虎 尾	2,375	50	794	15	7	1
斗 南	1,602	15	376	15	5	—
北 港	3,243	31	735	31	10	1
臺 西	2,379	26	366	7	6	1 (另有1員育嬰假)

資料來源：整理自雲林縣政府提供資料。

地政事務所辦理再鑑界作業，該所雖已實地複丈並於民國 104 年 4 月 27 日核發成果圖予申請人，惟因漏未將辦理結果函復縣府，而該府及北港地政事務所亦未追蹤案件辦理情形，致該案自申請迄至民國 106 年 9 月 22 日於縣府列管資料中懸列逾 2 年仍未結案，相關單位內部管考作業未



臻健全，經函請檢討改善。據復：1. 該府已籌辦建置土地複丈查詢管理系統，並將加強測量助理職能訓練，提高專業素養，分擔測量員工作；另地政事務所將藉由商調及考試分發補實測量人力，逐步縮短土地複丈辦理天數；2. 北港及西螺等 2 地政事務所已建立再鑑界案件控管機制，該府將派員至地政事務所強化案件管制考核作業。

## **（二） 地政事務所儲存界標，以供需要人購買，惟存管作業未盡確實，允待檢討改善。**

各地政事務所依界標管理辦法第 6 條規定，儲存界標以供需要人購買。經查北港、西螺及臺西等 3 個地政事務所界標管理情形，核有：1. 北港及臺西等 2 個地政事務所界標實際存管數與土地界標管理表報結存數不符，且未依物品管理手冊規定落實定期盤點作業，亟待強化內部控制；2. 西螺地政事務所未建置界標進耗存及領用表報控管，物品庫存管理未盡周延等情事，經函請檢討改善。據復：1. 已查明差異原因並釐正存管數量，嗣後將落實盤點作業；2. 已設置界標進耗存報表，並按日核算售出數量及做成紀錄。

## **四、上年度重要審核意見追蹤查核情形**

本室於民國 105 年度總決算審核報告列重要審核意見，有關平均地權基金代償環境保護基金林內焚化爐案債款，迄未獲償並計收利息，影響基金財務運作 1 項，經賡續追蹤查核實際辦理結果，業依改善措施持續辦理。

## **陸、稅務局主管**

稅務局主管僅雲林縣稅務局 1 個機關，下設虎尾、北港等 2 個分局，掌理各項地方稅捐之稽徵，欠稅案件之處理，違章及行政救濟案件之審理等業務。茲將本年度決算審核結果說明如次：

### **（一） 計畫實施之查核**

業務計畫 3 項，下分工作計畫 21 項，包括房屋稅、契稅、土地稅、消費稅之稽徵、加強清理舊欠，防止新欠作業及納稅服務工作等重要施政項目，其中已執行完成者 18 項，尚在執行者 3 項，主要係電腦維護合約期程跨年度，仍須繼續執行。

### **（二） 預算執行之審核**

1. 歲入預算數 42 億 783 萬餘元，決算審核結果，審定實現數 45 億 5,433 萬餘元，應收保留數 1 億 3,905 萬餘元，主要係應收土地稅、房屋稅、使用牌照稅、印花稅及土石採取景觀維護特別稅等稅款或罰鍰，仍待繼續收取；合計決算審定數為 46 億 9,339 萬餘元，較預算超收

4 億 8,555 萬餘元 (11.54%)，主要係土地稅較預計增加所致。

2. 以前年度歲入轉入數計 3 億 5,553 萬餘元，決算審核結果，審定實現數 1 億 1,997 萬餘元 (33.74%)；減免數 2,818 萬餘元 (7.93%)，主要係部分罰鍰案件逾法定徵收期間辦理註銷，或土地增值稅、使用牌照稅依法更正；應收保留數 2 億 737 萬餘元 (58.33%)，主要係部分稅款或罰鍰仍須繼續收取。

3. 歲出原編列預算數 2 億 5,051 萬餘元，嗣因辦理使用牌照稅收回自行徵收，及發放檢舉人獎勵金所需經費不敷支用等事由，經動支第二預備金 314 萬餘元、各類員工待遇準備 1,281 萬餘元，合計 2 億 6,647 萬餘元，決算審核結果，審定實現數 2 億 5,615 萬餘元 (96.13%)，應付保留數 268 萬餘元 (1.01%)，保留原因詳「(一)計畫實施之查核」說明；合計決算審定數為 2 億 5,884 萬餘元，預算賸餘 763 萬餘元 (2.87%)，主要係業務費結餘。

4. 以前年度歲出轉入數計 235 萬餘元，決算審核結果，審定實現數 229 萬餘元 (97.47%)；減免數 5 萬餘元 (2.53%)，主要係營繕工程結餘。

### (三) 重要審核意見

1. 選案查核績效榮獲地方稅稽徵機關乙組第一名，惟地方稅稅籍清查及使用情形作業未臻完善，有待加強運用地理圖資等資訊科技輔助查核，以提升稽徵效能。

該局本年度稽徵作業執行結果，稅課收入決算數 46 億 3,695 萬餘元，較預算數 41 億 7,999 萬餘元，增加 4 億 5,696 萬餘元，超收比率約 10.93%。據財政部辦理民國 105 年度稅捐稽徵機關業務考核檢討報告，該局選案查核績效榮獲地方稅稽徵機關乙組第一名，稽徵成果良好。惟查本年度辦理地方稅稅籍清查及使用情形作業，核有：(1)部分房屋稅核課之營業用減半優惠稅率面積，大於工廠登記之廠房面積；(2)部分建築物裝設升降梯設備未予併計房屋現值核課房屋稅；(3)部分房屋出租供營業使用，仍按自用住宅優惠稅率課徵房屋稅；(4)部分土地出租供營業使用，仍按自用住宅優惠稅率核課地價稅；(5)運用地理資訊系統 (QGIS) 套疊國土測繪中心圖資與該局課稅資料勾稽結果，發現非供農業使用之農地及附屬建物，未依法改課地價稅及房屋稅；(6)部分欠繳使用牌照稅之車輛，仍行駛公用道路且有交通違規紀錄，卻未依規定裁罰；(7)部分經稽徵機關核定所得之執行業務者，所繳納之印花稅稅額與按核定所得計算之稅額未合等情事，經函請查明依法處理，並積極運用地理資訊系統等資訊科技，提升稅籍清查成效。據復：已查明釐正並補徵房屋稅、地價稅、使用牌照稅及印花稅等計 824 筆、金額計 1,508 萬餘元，嗣後加強勾稽查核機制，並積極運用其他資訊科技提升清查績效。

## 2. 欠稅清理比率略有增長，惟徵催作業未臻周妥，欠稅防止及清理作業之處理仍待加強辦理。

該局為提升地方稅徵起率，訂定清理欠稅工作計畫，辦理地方稅欠稅防止及清理工作。經查地方稅開徵數、實徵及清理數、清理率（圖1），自民國102年度之67億1,151萬餘元、60億5,298萬餘元、90.19%，至本年度提升為78億5,344萬餘元、73億4,799萬餘元、93.56%，欠稅清理比率略有增長，惟截至民國106年底止，未徵數仍高達5億545萬餘元。經查欠稅防止及清理情形，核有：(1)納稅義務人在監服刑，惟繳款書未依行政程序法規定囑託該監所長官代為送達，繳款書送達取證作業有待檢討改善；2. 已送達且滯納期滿案件，未積極辦理移送強制執行；3. 部分軍、公、教及國營事業單位人員欠繳地方稅，有待依法積極辦理欠稅催繳作業等情事，經函請檢討妥處。據復：1. 已辦理囑託送達；2. 已辦理移送強制執行；3. 已加強清理。

圖1 開徵數、清理數、未徵數餘額及清理比率情形

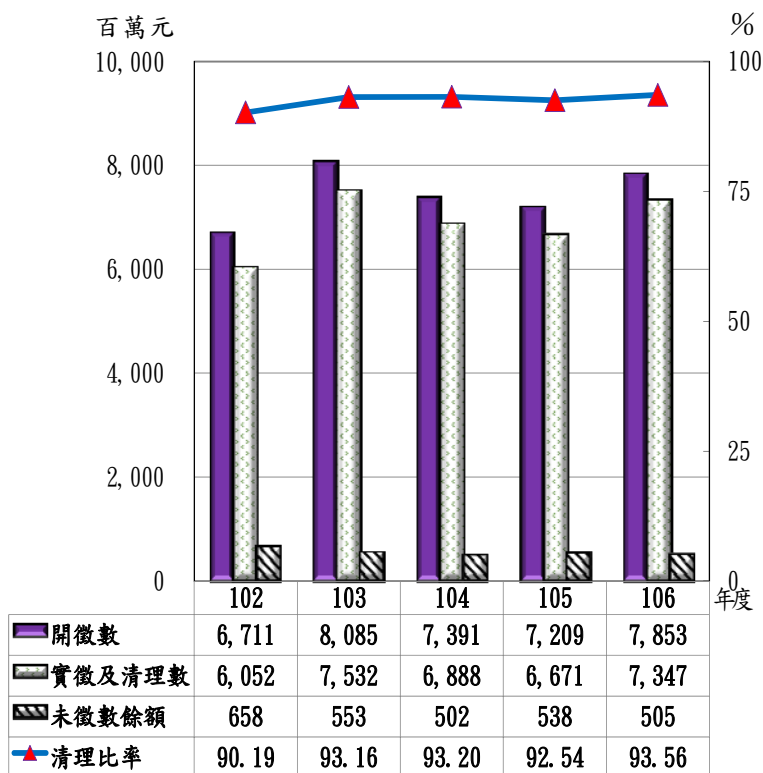

資料來源：整理自雲林縣稅務局提供資料。

### (四) 上年度重要審核意見追蹤查核情形

本室於民國105年度總決算審核報告列重要審核意見2項，經賡續追蹤查核實際辦理結果，經核均仍待繼續改善（表1），經再研提審核意見通知檢討改善。

表1 民國105年度總決算審核報告所列稅務局主管重要審核意見覆核辦理情形表

重要審核意見標題	說明
<b>仍待繼續改善</b>	
(一) 稅課收入逐年成長，惟稅捐稽徵作業未盡周延，有待加強精進，以增裕庫收。	因土地稅、房屋稅及使用牌照稅仍有未覈實課稅情形，改善成效未如預期或未能依改善措施辦理，業再研提審核意見詳「(三)、重要審核意見1.」。
(二) 持續辦理欠稅案件清理以踐行租稅公平正義，挹注公庫收入，惟欠稅件數及金額均較上年度增加，有待確實掌握稅捐保全並積極清理欠稅。	因徵催作業仍未臻周妥，改善成效未如預期或未能依改善措施辦理，業再研提審核意見詳「(三)、重要審核意見2.」。

## 柒、警察局主管

警察局主管僅雲林縣警察局 1 個機關，掌理保安民防、交通安全、戶口查察、外事處理、查緝偷渡犯等事項，依法維持公共秩序、保護人民安全、防止犯罪危害等業務。茲將本年度決算及重大公共建設計畫執行之審核情形說明如次：

### （一）計畫實施之查核

業務計畫 3 項，下分工作計畫 29 項，包括加強安全維護，推動義警與民防之組訓與運用；落實交通執法，維護交通安全與秩序；犯罪偵查及鑑識，並加強防範犯罪宣導；健全警察資訊系統，加強為民服務等重要施政項目，其中已執行完成者 25 項，尚在執行者 4 項，主要係西螺分局辦公廳舍新建工程尚在執行中。

### （二）預算執行之審核

1. 歲入預算數 2 億 2,897 萬餘元，決算審核結果，審定實現數 2 億 2,670 萬餘元，應收保留數 390 萬餘元，主要係罰鍰案件仍待繼續收取；合計決算審定數為 2 億 3,060 萬餘元，較預算超收 162 萬餘元（0.71%），主要係違規罰鍰案件較預計增加。

2. 以前年度歲入轉入數計 2,852 萬餘元，決算審核結果，審定實現數 187 萬餘元（6.56%）；減免數 10 萬餘元（0.38%），主要係部分罰鍰案件逾執行期間辦理註銷；應收保留數 2,654 萬餘元（93.06%），主要係罰鍰案件仍待繼續收取。

3. 歲出原編列預算數 23 億 9,543 萬餘元，因辦理斗六市祥瑞大樓拆除工程及環境綠美化工程所需經費不敷，動支第二預備金 820 萬元，合計 24 億 363 萬餘元，決算審核結果，審定實現數為 21 億 9,837 萬餘元（91.46%），應付保留數為 8,576 萬餘元（3.57%），保留原因詳「（一）計畫實施之查核」說明；合計決算審定數為 22 億 8,413 萬餘元，預算賸餘 1 億 1,950 萬餘元（4.97%），主要係人事費賸餘。

4. 以前年度歲出轉入數計 4,356 萬餘元，決算審核結果，審定實現數 604 萬餘元（13.86%）；減免數 62 萬餘元（1.44%），主要係橋頭派出所臨時廳舍裝修發包結餘款辦理註銷；應付保留數 3,690 萬餘元（84.69%），主要係斗六分局斗六派出所辦公廳舍新建工程尚在執行中。

### （三）重大公共建設計畫執行部分

本室本年度列管重大公共建設計畫，屬警察局主管執行部分計有 1 項，本年度可支用預算數 4,500 萬元，尚無執行數，有待賡續依計畫期程加速辦理（計畫明細及年度預算執行情形，請參閱戊、陸、重大公共建設計畫及採購執行情形之查核）。



#### (四) 重要審核意見

1. 秉持「酒駕零容忍」原則執行取締勤務，以防制酒駕違規，惟部分分局未按季分析具潛在風險或肇事密集路段；未將酒駕熱區納列為攔檢範圍，允宜研謀調整防制策略，並適時滾動檢討攔檢範圍，以有效抑制酒駕肇事案件發生。

雲林縣防制酒後違規駕車為警察局本年度施政重點工作，其秉持「酒駕零容忍」原則嚴正執行取締勤務，除每月規劃2次全縣同步取締酒駕專案外，並每季分析「取締酒駕攔檢點」、「酒駕事故地點」及「轄內常飲酒集中地點」之關聯性，針對易發生酒駕路段及時間，據以彈性規劃轄區之稽查勤務。據該局提供本年度下半年「酒駕違規明細表」及「交通事故座標」等數據資料，運用電腦軟體 EXCEL 交叉比對，並使用地理資訊系統軟體(QGIS)，製作「酒駕事故地點熱區座標圖」，經套疊分析各分局「規劃酒駕勤務攔檢點座標」及「每月實際執行酒駕勤務攔檢點座標」，發現虎尾、西螺、北港及臺西等4個分局未按季分析具潛在風險或肇事密集路段；規劃及實際執行時，酒駕熱區查無攔檢勤務者，計有土庫鎮等6鄉鎮；攔檢勤務地點固定或相近者，計有虎尾鎮等6鄉鎮；攔檢點非酒駕熱區者，計有古坑鄉等2鄉（詳圖1），經建請審慎研析轄內違規取締或舉發頻繁路段等相關潛在風險因子，並持續滾動檢討攔檢範圍，據以調整防制策略，以有效抑制酒駕肇事案件發生。據復：業請各分局檢討「取締酒駕攔檢點」之勤務規劃，並切實按季分析風險路段，以達事故防制成效。

圖1 雲林縣酒駕事故地點熱區圖

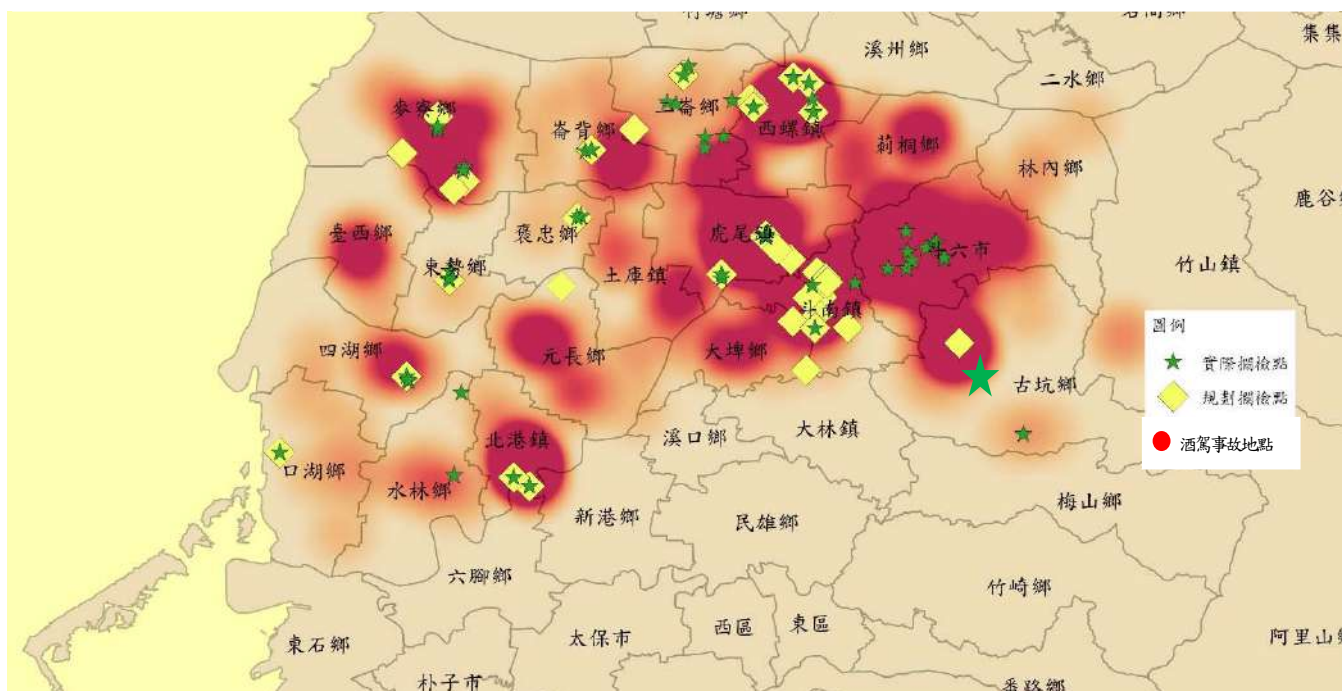

資料來源：整理自雲林縣警察局提供資料，套繪 QGIS。

2. 因應道路狀況，辦理易肇事路段交通改善工程，惟部分觀光風景區聯外道路易肇事路段之違規案件居高不下，且未適時調整其號誌設施，亟待通盤檢討，以營造友善交通環境。

按易肇事地點之改善為提升道路安全之重要工作之一。該局為因應道路狀況適時調整交通號誌設施，積極向中央爭取補助辦理易肇事路段交通工程改善，本年度編列經費 8,588 萬元。依該局提供民國 106 年 7 至 12 月份「交通事故點位座標」，運用地理資訊系統軟體（QGIS）繪製「交通事故熱區圖」分析結果，斗六市及虎尾鎮為雲林縣前 2 大交通事故熱區（詳圖 2），經就觀光風景區虎尾糖廠鐵橋聯外道路交通事故深入分析，運用電腦稽核軟體 EXCEL 篩選本年度「違規案件表」，發現大部分違規案件發生於交通事故熱區範圍內，該址周邊（虎尾鎮防汛道路與中山路岔口），以「不依規定駛入來車道」等項目，發生 45 次違規事項，違規案件居高不下，惟該路口除上下班尖峰時間（指 7：00 至 8：30、16：30 至 18：30）以三色號誌管制外，其餘時間改以閃光號誌警示，致行人於虎尾鐵橋易違規肇事路段穿越道路時，易生事故，經建請通盤檢討轄內觀光風景區聯外道路易肇事路段及路口，妥謀改善措施或安全設施，以降低事故發

圖2 雲林縣交通事故熱點圖

民國 106 年 7 月至 12 月

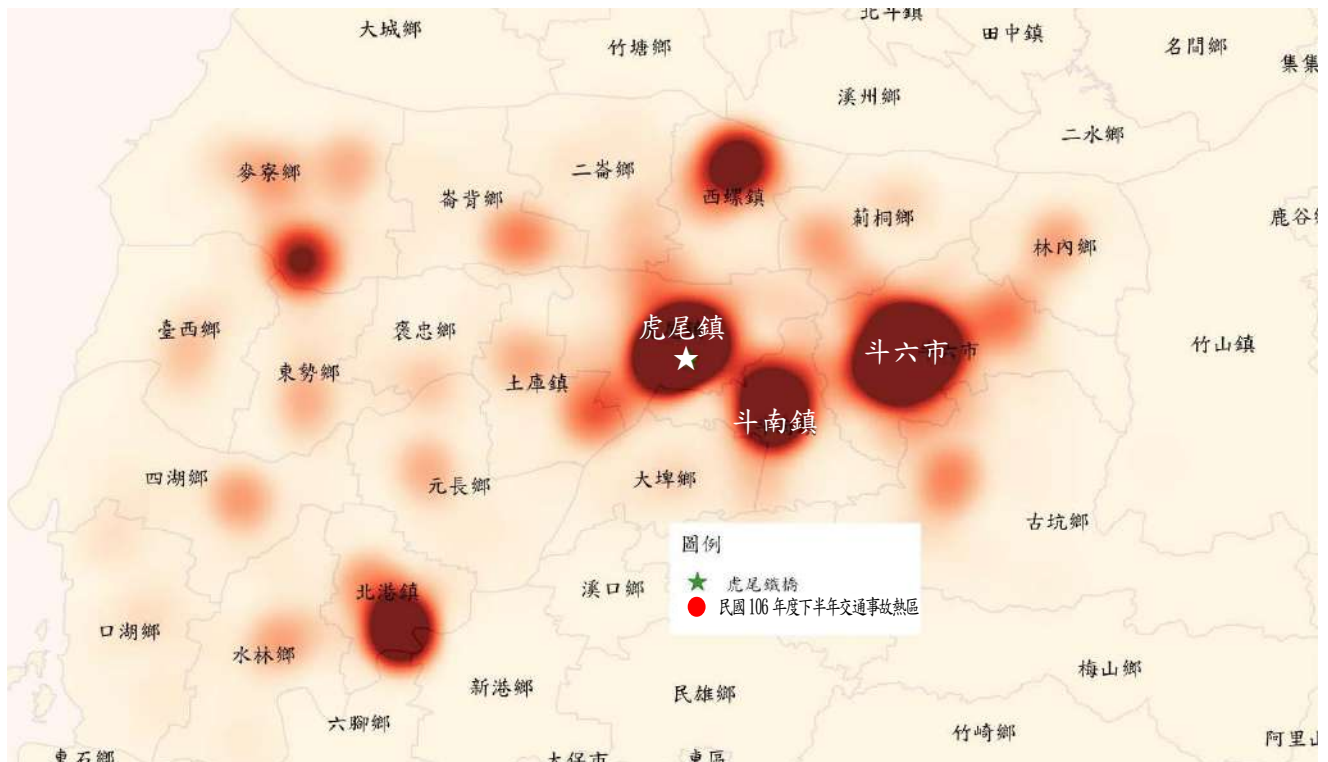

資料來源：整理自雲林縣警察局提供資料，套繪 QGIS。



生，營造雲林縣友善的交通環境。據復：將針對受傷人數逐年成長之肇事路口，擬訂改善策略，並於每月提道安會報通盤檢討後，再依道路交通標誌標線號誌設置規則規定之車流量、行人穿越數、學校出入口及肇事件數等因素評估規劃設置號誌；另於使用頻繁產業道路點，增加巡邏密度及放置爆閃燈等措施，以防制事故發生。

**3. 轄內酒駕事故死亡人數已下降，惟存有減少取締勤務比率高於其他縣市、取締酒駕勤務規劃分析報告評核指標未臻明確、部分交通案件逾期未結案尚待清理等情事，允宜研議改善，以有效遏阻酒駕惡行與事故發生。**

據內政部警政署警政統計查詢網列載，雲林縣酒駕死亡人數已由民國 102 年度之 21 人逐年降低至本年度之 8 人，酒駕取締防制已見成效。經查取締重大交通違規案件勤務執行情形，核有：(1)本年度預計取締酒駕件數為 2,222 件，實際取締案件僅 1,714 件，較目標值減少 508 件；且較民國 105 年度之 2,367 件，減少 27.59%，為臺灣省 14 個地方縣市中減少取締勤務比率最高之縣市，為有效遏阻酒駕肇事事務發生，允宜持續加強辦理取締酒駕違規（法）防制工作；(2)各分局按季提報有關酒駕勤務規劃分析報告之內容詳簡不一，或與事故地點、常飲酒地點之關連性薄弱，且未落實督導考核作業，允宜建立關連性評核指標，俾免督導考核作業有失公平客觀；(3)A2 類交通事故案件處理已超過 15 天未結案者共計 223 件，其中逾 15 日未滿 30 日者計 142 件，30 日以上未滿 60 日者計 67 件，60 日以上未滿 90 日者計 13 件，90 日以上者計 1 件，交通案件逾期未結案者頗多，亟待積極辦理，以維護民眾權利等情事，經函請檢討改善。據復：(1)將於週報會議檢討各分局執行情形，並持續加強辦理取締酒駕違規（法）防制工作；(2)律訂定期檢討分析準則，以供依循；嗣後確實督考評核內容；(3)嗣後密切注意提醒分局承辦人員及車禍處理人員儘速完成審核建檔程序。

**4. 為維護地方治安效能及改善民眾洽公環境，辦理斗六派出所辦公廳舍新建工程，惟計畫進度持續落後、規劃設計單位遲延履約及預算書編列未盡周詳，亟待研謀策定督導管控機制，以利計畫執行。**

為達維護地方治安效能及改善民眾洽公環境，辦理斗六派出所辦公廳舍新建工程，預算金額 4,500 萬元。經查工程執行情形，核有：(1)本案於民國 104、105 年度辦理規劃設計及工程發包興建事宜，預定本年度完工使用，惟於本年度及 107 年度辦理 4 次工程招標均流標，截至

民國 107 年 3 月 7 日止，預算執行率僅 0.76%，工程進度仍停留於招標階段，除逾計畫完成期限外，所取得之建造執照亦因逾應開工期限（民國 107 年 5 月 8 日），而失其效力，亟待檢討工程流標原因，儘速妥謀善策，並針對後續施工進度，策定有效督導管控機制，以利提升計畫執行進度；(2)本案於民國 105 年 9 月 8 日簽訂委託設計及監造技術服務契約，迄至民國 107 年 2 月 12 日始完成重新發包預算書圖之審定，且規劃設計單位有遲延履約情事，允依契約規定檢討釐清規劃設計單位應負責任；(3)預算書雖編列營建剩餘物料價值，惟未見其估列各項有價料殘餘價值金額，且該項營建剩餘物料係屬應收入繳庫項目，惟招標公告之標單總表及詳細價目表，其備註欄均記載該項由廠商檢據核銷，執行面恐造成得標廠商未將該營建剩餘物料殘餘價值所得解繳縣庫，或未能將實際拆除之有價物料交還該局情事，有待查明釐清，以維政府權益等情事，經函請檢討改善。據復：(1)將擇期召集建築師及使用單位開會討論對策後，再重新辦理招標，並納入行政院政府計畫管理資訊網、縣府每月指標性計畫會議列管工程執行進度；(2)將於工程結算付款後一併扣款；(3)已於修正後預算書註明「由機關變賣繳回」。

### (五)上年度重要審核意見追蹤查核情形

本室於民國 105 年度總決算審核報告列重要審核意見 4 項，經賡續追蹤查核實際辦理結果，經核仍待繼續改善者 1 項、已研謀改善或依改善措施持續辦理者 3 項（表 1），其中仍待繼續改善者，經再研提審核意見通知檢討改善。

表1 民國105年度總決算審核報告所列警察局主管重要審核意見覆核辦理情形表

重要審核意見標題	說明
<b>仍待繼續改善</b>	
(一)辦理斗六分局斗六派出所辦公廳舍新建計畫，有助改善值勤員警及民眾洽公環境，惟工程計畫進度持續落後，亟待建立有效督導考核機制。	因計畫進度持續落後、規劃設計單位遲延履約及預算書編列未盡周詳，業再綜合研提審核意見詳「(四)重要審核意見 4.」。
<b>已研謀改善或依改善措施持續辦理</b>	
(一)強化治安作為略見成效，惟部分地區呈現犯罪聚集現象，尚無警力機構派駐，允宜針對犯罪熱點，妥為規劃警力配置並研擬犯罪預防措施，以發揮防衛遏阻效用。	
(二)為增設辦公廳舍撥用國有土地，惟閒置經年未使用，有待檢討改進，並落實財產管理。	
(三)賡續辦理應收未收行政罰鍰清理作業，以保障政府債權，惟未收繳金額逐年增加，亟待積極追繳並加強列管清理。	

## 捌、衛生局主管

衛生局主管計有公務機關 2 個，非營業特種基金單位 1 個，各該單位決算及附屬單位決算非營業部分之審核情形如次：

### 一、單位決算部分

衛生局主管包括雲林縣衛生局、雲林縣立慢性病防治所等 2 個機關，掌理全縣衛生行政及公共衛生保健防疫等工作之推展防治業務。茲將本年度決算審核結果說明如次：

#### (一) 計畫實施之查核

業務計畫 6 項，下分工作計畫 22 項，包括傳染病防治、保健醫療、醫政及藥政管理、婦幼衛生保健、衛生檢驗、食品衛生管理稽驗、慢性病防治等重要施政項目，其中已執行完成者 21 項，尚在執行者 1 項，主要係辦公廳舍整修工程尚在執行中。

#### (二) 預算執行之審核

1. 歲入預算數 999 萬餘元，決算審核結果(表 1)，審定實現數 1,173 萬餘元，應收保留數 159 萬餘元，主要係罰鍰案件仍待繼續收取；合計決算審定數為 1,332 萬餘元，較預算超收 333 萬餘元(33.31%)，主要係違規罰鍰案件較預計增加所致。

表 1 衛生局主管歲入決算審定簡表

單位：新臺幣千元

機關名稱	預算數	決算審定數			審定數與預算數比較增減	
		實現數	應收保留數	合計	金額	%
合計	9,999	11,737	1,592	13,329	3,330	33.31
雲林縣衛生局	9,999	11,737	1,592	13,329	3,330	33.31
雲林縣立慢性病防治所	—	—	—	—	—	—

2. 以前年度歲入轉入數計 6,593 萬餘元，決算審核結果，審定實現數 113 萬餘元(1.72%)；減免數 66 萬餘元(1.00%)，主要係部分罰鍰案件逾法定執行期間辦理註銷；應收保留數 6,414 萬餘元(97.28%)，主要係衛生局罰鍰案件仍待繼續收取。

3. 歲出原編列預算數 4 億 4,142 萬餘元，經追加預算 451 萬元，動支各類員工待遇準備 1,501 萬餘元，合計 4 億 6,094 萬餘元，決算審核結果(表 2)，審定實現數 4 億 3,376 萬餘元(94.10%)，應付保留數 239 萬餘元(0.52%)，保留原因詳「(一)計畫實施之查核」說明；合計決算審定數為 4 億 3,616 萬餘元，預算賸餘 2,478 萬餘元(5.38%)，主要係疫苗採購經費及長照十年計畫核銷經費結餘。

表2 衛生局主管歲出決算審定簡表

單位：新臺幣千元

機關名稱	預算數	決算審定數			審定數與預算數比較增減	
		實現數	應付保留數	合計	金額	%
合計	460,945	433,769	2,390	436,160	- 24,784	5.38
雲林縣衛生局	455,868	428,959	2,390	431,349	- 24,518	5.38
雲林縣立慢性病防治所	5,077	4,810	—	4,810	- 266	5.25

4. 以前年度歲出轉入數計 190 萬餘元，決算審核結果，審定實現數 190 萬餘元；減免數 1,338 元（0.07%），係註銷辦公廳舍整修工程發包結餘款。

## 二、附屬單位決算非營業部分

衛生局主管僅雲林縣各衛生所醫療基金 1 個作業基金，係由 20 個鄉鎮市衛生所彙總而成。茲將本年度決算審核結果說明如次：

### （一）計畫實施之查核

營運計畫主要為門診及體檢業務 1 項，實施結果，本年度預計辦理 144,560 人次，實際辦理 140,945 人次，較預計減少 3,615 人次，約 2.50%，主要係雲林縣內診所增加及大型醫院提供接送服務，致衛生所門診及體檢業務量減少所致。

### （二）餘絀之審定

決算審核結果，審定賸餘 271 萬餘元，較預算減少 23 萬餘元，約 8.04%，主要係門診醫療收入較預計減少所致。

## 三、重要審核意見

（一）辦理食品稽查及優良食品安心標章認證活動，有助塑造食品業者之良性競爭環境，惟其制度面及執行面仍未盡周妥，亟待研謀改善。

近年來食品安全風暴不斷發生，該局為保障民眾飲食之衛生與安全，辦理食品稽查抽驗作業，並舉辦優良食品評核及安心標章認證活動。民國 103 至 105 年度獲安心標章認證家數，自 71 家累增至 149 家，有助塑造食品業者之良性競爭環境。經查辦理情形，核有：1. 針對市售食用冰塊等項目，配合衛生福利部食品藥物管理署（下稱食藥署）辦理食品稽查抽驗

表3 雲林縣衛生局核發安心認證標章家數簡明表

單位：家

核發項目	103 年度	104 年度	105 年度
合計	71	79	149
餐飲、烘焙及冰品冷飲	51	44	75
油品	20	18	21
醬油	—	17	19
咖啡	—	—	34

資料來源：整理自雲林縣政府與雲林縣衛生局新聞稿及雲林縣衛生局提供資料。

專案計 91 件，惟「赭麴毒素」及「重金屬」均未納入檢驗項目，核與衛生福利部訂定之衛生標準未合，建請循行政程序向食藥署建議依上開標準規定納列相關檢驗項目，以確保消費者飲用安全；2. 雲林縣咖啡產品業者認證標章檢核要點未將咖啡豆「農藥殘留」容許量標準，納入檢驗項目，建請研謀改善，以提升咖啡產品業者之衛生安全管理能力，並維護消費者健康；3. 該局民國 105 年度認證並核發安心標章之油品、咖啡業者分別計 21 家及 34 家，業於民國 106 年 1 至 8 月間針對認證業者之作業環境衛生辦理不定期追蹤查核，惟未針對上揭業者再製後之商品進行抽核檢驗，允宜研謀改善，以確保食品衛生安全品質，經函請檢討改善。據復：1. 已函請食藥署參酌納列檢驗，並經該署函復將納入參考辦理；2. 將參酌納入農藥多重殘留分析為檢驗項目；3. 將不定期抽驗，以監督業者持續保持食品安全。

**(二) 積極列管並稽查加水站業者，抽驗水質比率高達八成以上，維護民眾飲用水安全，惟檢驗項目、水源供應許可及稽查品質未臻周延，亟待檢討改善，以保障消費者權益。**

雲林縣轄內加水站自民國 103 年度之 252 家，逐年累增至民國 106 年 8 月底之 285 家(圖 1)，其水源及水質之良窳，直接影響民眾飲用水安全。經查該局抽驗包裝及盛裝飲用水(加水站)情形，核有：1. 抽驗加水站水質比率高達八成以上，惟對屬飲用水衛生標準規範項目之重金屬及溴酸鹽等，卻未納入檢驗項目；2. 未本衛生主管機關權責，會同相關權責單位辦理聯合稽查作業，有待檢討改進；3. 經運用電腦稽核軟體 EXCEL 查核勾稽該局列管之營業中加水站名冊、環境保護局提供之加水站水源供應許可清冊電子檔、財政部中區國稅局雲林分局提

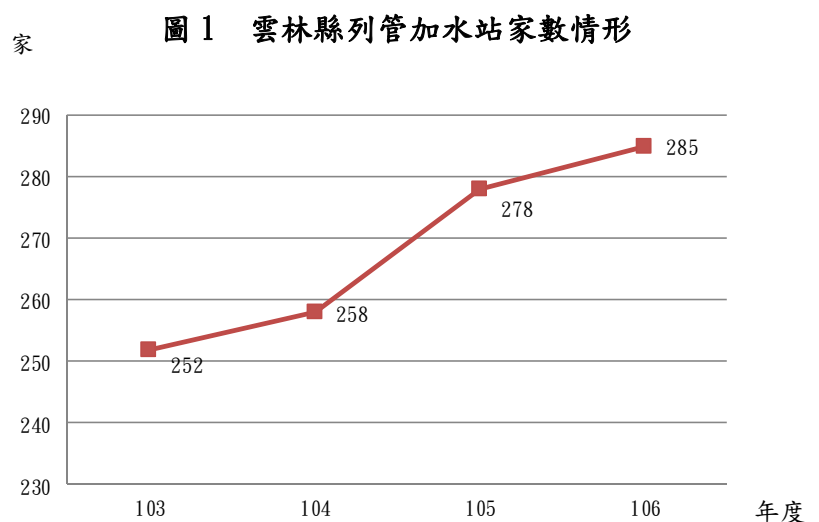

資料來源：整理自雲林縣衛生局提供資料。

供之營業稅籍主檔等數位資料，發現：未取得水源供應許可證仍逕予販售飲用水之加水站計 5 家、已逾水源供應許可證有效期限仍繼續營業者計 65 家、未辦理營業設立登記者計 209 家，現行控管作業存有疏漏；4. 已辦理加水站查驗作業，惟稽查紀錄表未確實登載水源供應許可證明文件之有效日期、加水站核准證明書之核准字號、負責人等資料，稽查紀錄填載未臻完善；又該局查驗發現加水站業者未定期清洗或更換濾心等缺失，未持續追蹤考核其後續改善情形等情

事，經函請檢討改善。據復：1. 將加強抽驗並檢視水質檢驗項目；2. 未來將會同相關單位辦理聯合稽查；3. 已依法裁處無水源供應許可證之加水站業者，並促請逾許可證效期之加水站業者儘速辦理延長申請；未辦理營業設立登記之加水站，已函轉國稅局查明；4. 將加強辦理稽查人員教育訓練，以提升稽查品質。

**（三）戒菸服務人數已達年度計畫目標，惟各鄉鎮戒菸治療服務資源配置未臻妥適，公告室外無菸場域數尚待提升，允宜研謀改善，以營造無菸環境。**

依據衛生福利部統計處網站公開資料，民國 103 至 105 年度全國癌症死亡原因以氣管、支氣管和肺癌居首，其中雲林縣因氣管、支氣管和肺癌死亡者，高居全國第二。該局本年度獲衛生福利部國民健康署（下稱國健署）核定補助 768 萬餘元，辦理菸害防制工作計畫。經查計畫執行情形，核有：1. 戒菸服務人數已達年度計畫目標，經運用 EXCEL 電腦軟體、地理資訊系統（QGIS）套疊分析

雲林縣各鄉鎮市戒菸合約機構分布情形（圖 2），並輔以民國 105 年度各鄉鎮市因氣管、支氣管及肺癌死亡之每萬人口死亡率等資料分析結果，發現虎尾鎮及林內鄉民國 105 年度氣管、支氣管及肺癌為該 2 鄉鎮癌症死亡原因之首，惟

**圖 2 雲林縣民國 106 年 8 月底止戒菸合約機構地點與各鄉鎮市民國 105 年氣管、支氣管及肺癌死亡率分布情形**

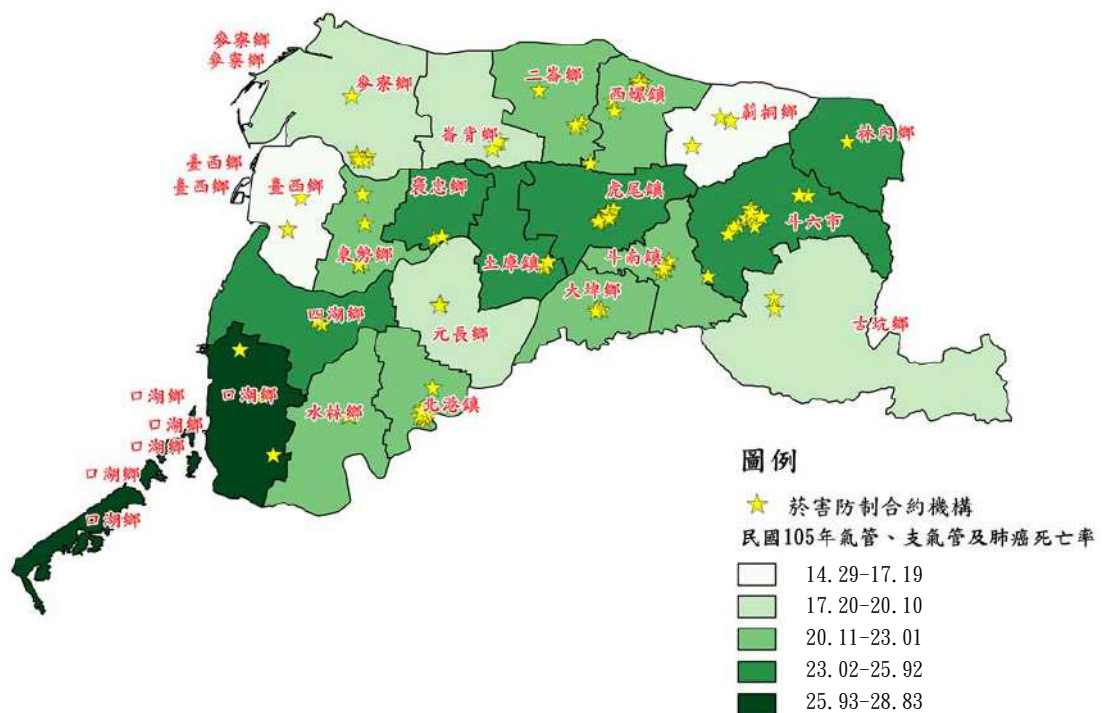

加入戒菸合約機

資料來源：整理自雲林縣衛生局提供資料及衛生福利部統計處公開網站資料，套繪 QGIS。

構比率僅占 9.09% 至 10% 之間，尚未達雲林縣 14.85% 之平均值。又查褒忠鄉、臺西鄉及四湖鄉等 3 鄉戒菸合約機構服務人數為 77 人至 160 人，超逾雲林縣戒菸合約機構平均服務人數 38 人之 2 倍，顯見各鄉鎮戒菸治療服務資源配置未盡妥適，允宜研謀善策，以增加戒菸服務之便利性；2. 菸害防制計畫民國 104 至 106 年度開班結束後 1 個月持續戒菸率，由 15.84% 逐年累增



至 31.82%，惟仍未達考核目標值，有待研議改進；3. 逐年推動公告室外無菸場域，有助降低民眾二手菸暴露率，惟學校周邊人行道無菸場域僅占全縣學校數之 10.81%，甚有四湖鄉等 10 個鄉鎮市尚無相關場域之規劃，占雲林縣 20 個鄉鎮市之半數，有待研謀改善等情事，經函請檢討改善。據復：1. 嗣後將特約戒菸服務醫事機構數納入衛生所年度業務考核，並辦理教育訓練，提升醫事機構加入戒菸合約機構之意願，進而增加吸菸民眾參與戒菸服務之便利性；2. 將輔導醫院申請國健署無菸醫院服務品質提升計畫等策進作為，建立支持性醫事機構服務環境，並提供就近性和專業性戒菸衛教，以降低吸菸率；3. 將衡酌經費及人力，增加無菸環境場所數及學校周邊人行道等環境之無菸公告。

**（四） 推動各項法定傳染病之防治工作已具成效，惟部分特定對象流感疫苗接種率未達目標值、禽畜養殖人員接種疫苗存有疏漏，防疫物資管理規範亦未盡周延，有待強化防治策略。**

按傳染病防治業務為衛生局施政重點，涵括各項傳染病之防治醫療、監測、防疫物資管理等工作，本年度編列預算 3,580 萬餘元。經查業務執行情形，核有：1. 流感疫苗接種工作計畫係以 65 歲以上老人、高風險慢性病患及高 BMI、在校學生等為接種對象，民國 105 年度預計接種目標分別為：60.4%、9,098 劑及 79%，實際執行結果，分別為 52.61%、5,601 劑及 70.52%，均未達目標值，允宜加強宣導提升接種率，以維護國人健康；2. 雲林縣家畜禽飼養數量及農事畜牧服務業之從業人員均位居全國第二，民國 105 年度確診高病原性禽流感案例畜禽場計 89 場，占全國同類案例 167 場之 53.29%，惟據雲林縣動植物防疫所及該局提供之「禽隻撲殺名冊」及「監測名冊」，經運用 EXCEL 分析結果，尚有 227 名禽畜養殖人員漏未接種流感疫苗，有待研議改善以減少防疫漏洞；3. 已建置相關管理資訊系統以有效管理防疫物資，經抽查該系統，仍有外科口罩等物資安全儲備量不足之情事，管控機制有待加強；4. 未於防疫物資屆效前 3 個月執行抽驗，並定期維護，致大批屆效物資囤放於斗六衛生所地下室，甚無相關表報資料可稽，有待研議防疫物資定期盤點機制及調撥功能等情事，經函請檢討改善。據復：1. 已辦理記者會、撰寫相關新聞稿公布於新聞電子、平面媒體、縣府及該局網站，以供民眾查閱等宣傳方式，以提高接種率；2. 已就未施打人員逐一電訪，積極鼓勵至當地合約院所接種公費疫苗；3. 已補足庫存量；4. 已修正「雲林縣衛生局庫存防疫物資管理規範」並作必要之抽驗作業。

#### **四、上年度重要審核意見追蹤查核情形**

本室於民國 105 年度總決算審核報告列重要審核意見 5 項，經賡續追蹤查核實際辦理結果，經核仍待繼續改善者 1 項，已研謀改善或依改善措施持續辦理者 4 項（表 4），其中仍待繼續改善者，經再研提審核意見通知檢討改善。

表4 民國105年度總決算審核報告所列衛生局主管重要審核意見覆核辦理情形表

重要審核意見標題	說明
<b>仍待繼續改善</b>	
辦理餐飲、烘焙及冰品冷飲業餐飲衛生管理分級評核活動，有助激勵業者提升服務品質，惟業者參與情形及查核作業未臻周妥，有待督促檢討改善。	食品稽查作業之制度面及執行面仍有未盡周妥情事，亟待研謀改善，維護民眾食品安全，業再綜合研提審核意見詳「三、重要審核意見(一)」。
<b>已研謀改善或依改善措施持續辦理</b>	
(一)結合社區醫院及藥局設立藥癮衛教諮詢站，以擴大戒毒網絡，惟諮詢站分布與清潔針具發放及回收作業未盡周妥，有待研謀改進。	
(二)辦理民眾結核病防治教育及高危險族群篩檢，有助降低結核病發生率，惟結核病個案接觸者之追蹤檢查仍待檢討改善。	
(三)公共場所設置自動體外心臟電擊去顫器(AED)數量逐年增加，有助提升緊急救護設備，惟AED管理員參訓及獲贈AED設備處置情形未臻周妥，尚待檢討改善。	
(四)各衛生所提供鄉鎮市醫療及公共衛生服務，惟部分衛生所營運效能欠佳、醫療器材老舊，間有醫療獎勵金支給未盡周延情事，亟待研謀良策改善。	

## 玖、環境保護局主管

環境保護局主管計有公務機關及非營業特種基金單位各 1 個，各該單位決算及附屬單位決算非營業部分之審核情形如次：

### 一、單位決算部分

環境保護局主管僅雲林縣環境保護局 1 個機關，掌理環境保護、公害防治、廢棄物處理、改善環境衛生、空氣污染防制等業務。茲將本年度決算審核結果說明如次：

#### (一) 計畫實施之查核

業務計畫 3 項，下分工作計畫 13 項，包括空氣污染防制、河川及海洋水質維護改善、環境衛生管理、廢棄物管理及回收、垃圾車汰舊換新、公害糾紛及陳情處理等重要施政項目，其中已執行完成者 7 項，尚在執行者 6 項，主要係雲林縣離島工業區空氣污染管制資訊整合計畫尚在執行中。

#### (二) 預算執行之審核

1. 歲入預算數 1,669 萬餘元，決算審核結果，審定實現數 4,762 萬餘元，應收保留數 1,606 萬餘元，主要係罰鍰案件仍待繼續收取；合計決算審定數為 6,368 萬餘元，較預算超收 4,698 萬餘元 (281.45%)，主要係罰鍰案件較預計增加所致。

2. 以前年度歲入轉入數計 4,684 萬餘元，決算審核結果，審定實現數 766 萬餘元(16.36%)；減免數 194 萬餘元(4.16%)，主要係罰鍰案件依法更正或辦理註銷；應收保留數 3,723 萬餘元(79.48%)，主要係罰鍰案件仍待繼續收取。

3. 歲出原編列預算數 2 億 5,207 萬餘元，經追加預算 6,127 萬餘元，又因辦理雲林縣機械生物處理系統(MBT)案前置規劃計畫及雲林縣焚化再生粒料袋裝勞務採購案所需經費不敷，動支第二預備金 799 萬餘元，合計 3 億 2,134 萬餘元，決算審核結果，審定實現數 2 億 3,074 萬餘元(71.80%)，應付保留數 7,302 萬餘元(22.72%)；合計決算數為 3 億 376 萬餘元，預算賸餘 1,758 萬餘元(5.47%)，主要係人事費及委辦計畫經費結餘。

4. 以前年度歲出轉入數計 1 億 2,001 萬餘元，決算審核結果，審定實現數 4,089 萬餘元(34.08%)；減免數 528 萬餘元(4.40%)，主要係補助公所經費結餘款；應付保留數 7,382 萬餘元(61.52%)，主要係民國 105 年度營造友善城鄉環境(拔尖級：麥寮鄉)子計畫尚在執行中。

## 二、附屬單位決算非營業部分

環境保護局主管僅雲林縣環境保護基金 1 個特別收入基金單位。茲將本年度決算審核結果說明如次：

### (一) 計畫實施之查核

業務計畫主要辦理空氣污染防制、一般廢棄物清除處理、垃圾焚化處理廠業務、環境教育業務及水污染防治業務等 5 項，實施結果，計有空氣污染防制、垃圾焚化處理廠、環境教育及水污染防治等 4 項，因中央補助計畫執行期程跨年度、林內垃圾焚化廠之資產尚未移轉過戶、申請補助案件較預計減少及荖桐水質淨化場址土地變更及電腦軟體購置案按實際需求支用等，致未達預計目標。

### (二) 餘絀之審定

決算審核結果，審定賸餘 4 億 2,272 萬餘元，較預算增加 4 億 1,664 萬餘元，主要係台塑石化股份有限公司補繳固定污染源空氣污染防制費所致。

## 三、重要審核意見

(一) 辦理垃圾車加裝濾煙器示範運行計畫，有助改善空氣品質，惟核有濾煙器性能維修率偏高等情事，有待研謀良策因應。

該局為管制移動性污染源，減低車輛廢氣排放，改善空氣品質，獲行政院環境保護署核定補助 1,850 萬元，辦理垃圾車加裝濾煙器示範運行計畫，預計租賃濾煙器 74 套，租期 5 年。經

查計畫執行情形，核有：1. 租賃 74 台濾煙器加裝於垃圾車，以期削減空氣污染量，惟安裝後因發生故障須更換零配件者計有 29 台，性能維修比率約達 4 成，且涉及仿冒侵權訴訟，衍生廠商後續履約問題，尚待通盤檢討並研擬因應良策；2. 車輛因報廢或交通事故須拆除移裝濾煙器期間，未予扣減未安裝使用之租金；3. 廠商繳納履約及差額保證金連帶保證書之有效期限，不足以涵蓋押標金保證金暨其他擔保作業辦法及契約書規定期間等情事，經函請檢討改善。據復：



加裝濾煙器設備垃圾車

(圖片來源：雲林縣環境保護局提供)

1. 將請廠商隨時檢視易發生故障之零耗組件，即時防制；又其設備涉及仿冒，倘遭法院判定侵權致影響履約，將向廠商提出求償，於訴訟未判決定讞前，將依契約書規定暫不予返還履約保證金及差額保證金；2. 除通知廠商移裝至其他清潔車輛外，並扣除未使用期間之租賃費；3. 將通知廠商辦理展延有效期限。

(二) 推動畜牧場糞尿沼液沼渣農地肥分使用計畫，轄內輔導通過之畜牧場數居全國之冠，惟逾 3 千頭以上之養豬畜牧場之輔導成功率偏低，間有畜牧場之實際年施灌量未達預計量，有待檢討精進。

雲林縣截至民國 106 年底止轄內飼養豬(牛)畜牧場計 1,094 場，該局為減輕畜牧廢水污染負荷，辦理畜牧糞尿沼液沼渣農地肥分使用輔導調查暨推動計畫，規劃輔導轄內畜牧場將畜牧廢水發酵後成為沼液沼渣施灌於農地，以防治水污染，經費 1,058 萬餘元。經查計畫執行情形，核有：1. 推動畜牧場糞尿沼液沼渣農地肥分使用計畫，轄內畜牧場經輔導後通過 68 場(圖 1)，居全國之冠，惟逾 3 千頭以上之養豬畜牧場計 50 場，其中僅 7 場輔導成功(表 1)，比率 14%，尚屬偏低，有待研

表 1 截至民國 106 年止雲林縣飼養豬(牛)畜牧場提出申請並獲中央同意畜牧糞尿沼液沼渣作為農地肥分使用情形簡明表

單位：場、%

規模	列管場數 A	申請場數 B	核定場數 C	核定場數占 列管場數比率 $D=C/A \times 100$
合計	1,094	73	68	6.22
3,000 頭 以下	1,044	66	61 (飼牛畜 牧場 27 場、 飼豬畜牧場 34 場)	5.84
3,000 至 5,000 頭	18	4	4	22.22
5,000 頭 以上	32	3	3	9.38

資料來源：整理自雲林縣環境保護局提供資料。

謀良策積極推展；2. 沼液沼渣示範戶本年度實際施灌農地之總量為 2 萬餘公噸，未達核定許可之 4 萬餘公噸，間有畜牧場之實際年施灌量，僅為預計量之 23.19%，施灌比率偏低，有待檢討改善；3. 依水污染防治法規定，畜牧業取得沼渣沼液農地肥分使用計畫同意全量施灌或回收再利用者，其沼渣沼液量得免繳水污染防治費，惟雲林縣轄內獲行政院農業委員會同意全數施灌之 5 場畜牧場，其中應繳或免繳水污染防治費之核算基準不一，有待釐清等情事，經函請檢討改善。據復：1. 嗣後將透過實際施灌成效，鼓勵畜牧業與鄰近農民合作，並針對雲林縣畜牧業規模及場數較大之二崙鄉及麥寮鄉，持續推廣；2. 已於民國 107 年 5 月 15 日訂定「雲林縣沼液沼渣集運車輛及沼液沼渣農地貯存槽補助要點」，補助購置沼液沼渣集運車輛及沼液沼渣農地貯存槽，以提高沼液沼渣使用率，並按季追蹤各畜牧場之施灌情形；3. 將函請行政院環境保護署辦理水污染防治費之退費程序。

圖1 雲林縣養豬畜牧場與申請通過沼液沼渣作為農地肥分使用畜牧場分布情形

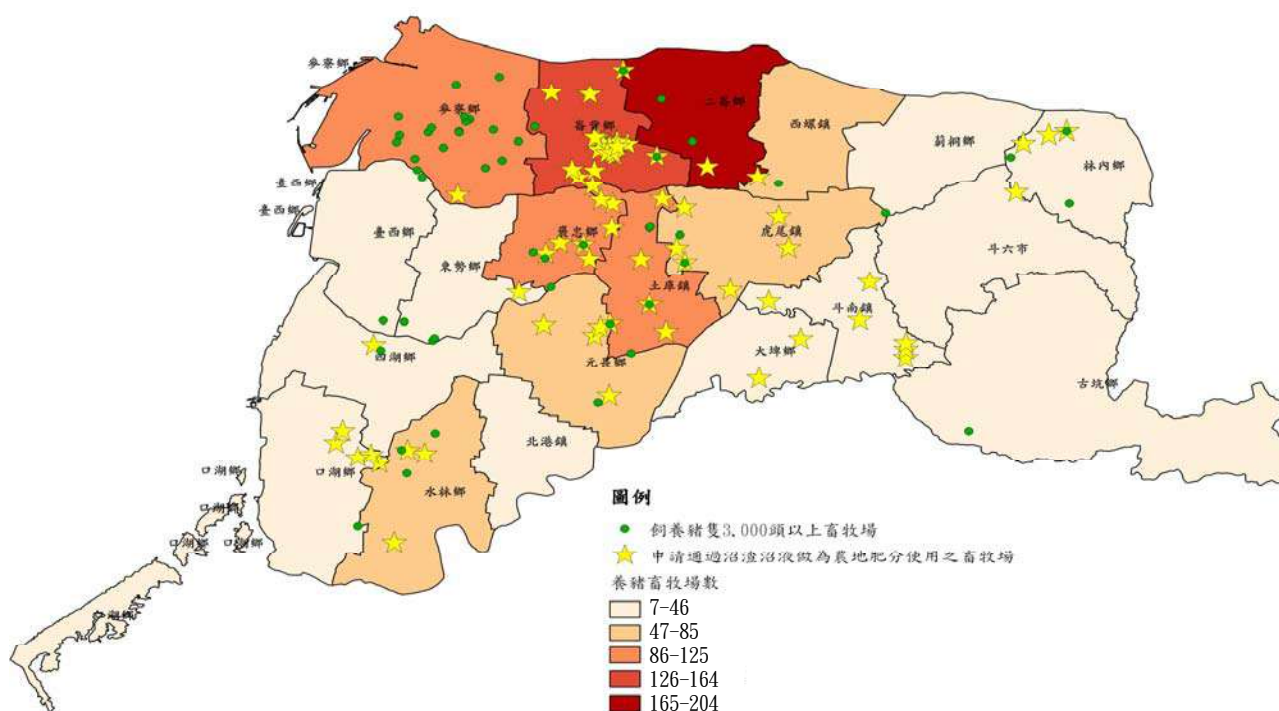

資料來源：整理自雲林縣環境保護局提供資料，套繪 QGIS。

(三) 訂定揚塵預警通報作業標準程序等規範，據以協助應變單位即時防制及民眾自我防護，惟濁水溪揚塵預警通報公開資訊未及更新，有待檢討改善。

近年來雲林縣於每年 10 月至隔年 3 月，常受強烈東北季風吹襲影響，導致濁水溪沿岸裸露



沙地，沙塵被強風捲揚至空氣中，造成空氣品質惡化，影響民眾生活品質與健康。該局為使民眾即時獲知沙塵危害訊息，並作好自身防護，於本年度獲行政院環境保護署補助 810 萬元，辦理雲林縣濁水溪河川揚塵防制及改善推動計畫。經查計畫執行情形，核有：濁水溪揚塵暨細懸浮微粒預警通報資訊平台網頁之「本站主旨區」敘及當  $PM_{10} > 150 \mu g/m^3$ 、風速大於  $3.7 \mu g/m^3$  時，為啟動揚塵預警警告及濁水溪現地巡查標準，惟超逾空氣品質嚴重惡化緊急防制辦法第 4 條規定及該局訂定之濁水溪揚塵預警及通報作業標準程序等有關  $PM_{10}$  濃度 24 小時平均值  $126 \mu g/m^3$  之「二級」預警要件，顯示網頁公開資訊與上開規範未合，無法有效

維護民眾健康；又該平台之「倉儲系統/歷史倉儲系統」區，有關防制工法、宣導狀況、預警機制、會議資料、媒體資料等類別資訊，僅建置至民國 102 或 103 年度，未予適時更新等情事，經函請檢討改善。據復：將於民國 107 年度進行平台資料重整更新作業。

#### （四）為改善雲林縣北港溪河川流域污染現況，辦理關鍵測站總量管制暨水污染源稽查與水污費徵收查核計畫，惟計畫運作及成效管考未臻完善，仍待研謀改善。

該局為改善雲林縣北港溪河川流域污染現況，並冀望藉由點污染源之污染排放限值管控，達到源頭改善之目標，獲行政院環境保護署補助 585 萬餘元，辦理雲林縣北港溪關鍵測站總量管制暨水污染源稽查與水污費徵收查核計畫。經查計畫執行情形，核有：1. 計畫執行期間，現場稽查、水質採樣、事業單位廢水處理設備功能評鑑、水質水量自動監測相對誤差查核等執行結果，有不合法令規定、或放流水未符合標準、或評鑑意見待改善事項尚未完成、或相對誤差不符合標準等情形，惟未於計畫執行完竣後，追蹤後續改善情形，允待查驗廠商改善成果，以彰顯計畫效益；2. 規劃北港溪涵容能力之短、中、長期污染量削減方案，整治方案中，水質淨化工程均以最大設計處理水量估算水污染削減量，然雲林縣目前運作中之北港溪北港排水水質淨化工程、新虎尾溪崙背排水水質淨化工程，因受限枯水期水量之影響，其實際處理水量僅平均各約占設計處理量之 5 至 6 成，惟整治方案削減污染量設算卻係以最大設計量進行估算，顯然過於樂觀，有待檢討以符現況等情事，經函請檢討改善。據復：1. 針對未符合規定或評鑑



濁水溪揚塵預警及通報系統首頁

（圖片來源：雲林縣環境保護局網站資料）



意見待改善之畜牧業與事業單位，已予限期改善並裁處罰鍰，將持續追蹤後續改善成果；2. 每年滾動檢討雲林縣河川流域背景水質資料分析及污染削減推估作業，據以合理估算其污染削減情形。

**（五）依規擬訂廢食用油稽查計畫，有助回收管理廢食用油，惟列管資料未臻詳實，稽查地區過於集中，有待檢討改進。**

依行政院環境保護署（下稱環保署）事業廢棄物申報及管理資訊系統之統計資料，截至民國 107 年 2 月底止，雲林縣從事農、林、漁、牧業產品處理成品後產生廢食用油，且資本總額達新臺幣 250 萬元以上之食品製造業有 9 家、總公司資本總額達新臺幣 2,500 萬元以上之連鎖速食店或餐館業（含其分店及加盟店）有 25 家、產生廢食用油且客房達 100 間以上之一般旅館業（含其分館）有 2 家。經查該局對轄內相關業者廢食用油回收及管理情形，核有：1. 依規擬訂廢食用油稽查計畫，並分短、中、長期 3 個推動期程，以每月 5 家次之頻率進行稽查，雖有助回收管理廢食用油，惟列管資料係以餐飲業者之設置地址為依據，部分地址之業者實際已停（歇）業或變更營業用途，亟待通盤檢討並釐正列管對象資料，俾為稽查計畫之執行依據；2. 稽查計畫列管業者分布鄉鎮市，以斗六市最多、虎尾鎮居次、北港鎮再次之，分別占總列管業者數 41.52%、16.96% 及 8.04%，惟民國 106 年 6 月至民國 107 年 2 月短期計畫執行稽查作業結果，逾 8 成之查核對象集中於斗六市，有待衡平各區域之查核作業等情事，經函請檢討改善。據復：將以環保署「生活廢棄物質管理資訊系統」公告之餐飲業對象，重新研議規劃廢食用油稽查計畫，並調整各鄉鎮稽查頻率。

**（六）辦理西螺果菜市場推動柴油車空氣品質清淨區管制作業，有助改善該市場空氣品質，惟電動車換裝比率偏低，亦未加強輔導業者申請電動蔬果運輸車專用牌證，有待檢討並策定具體改善措施。**

該局為執行西螺果菜市場推動柴油車空氣品質清淨區具體管制措施，訂定雲林縣西螺果菜市場進出車輛管理自治條例，並補助拼裝柴油蔬果運輸車使用人購車或改裝為電動蔬果運輸車，另對改裝為電動蔬果運輸車者加碼補助。經查執行情形，核有：1. 西螺果菜市場內原有約 800 台拼裝柴油蔬果運輸車，經該局推動柴油車空氣品質清淨區管制作業，截至民國 106 年底止，計有 70 台改裝為電動車，470



**電動蔬果運輸車**

（圖片來源：雲林縣環境保護局提供）

台汰換為汽、柴油貨車，其餘 260 台拼裝柴油蔬果運輸車則尚未汰換，雖已略見成效，惟改裝為電動車之比率偏低；2. 依雲林縣西螺果菜市場進出車輛管理自治條例第 5 條規定，電動蔬果運輸車所有人應申請專用牌證及使用證，惟截至民國 106 年底，申請補助改裝電動蔬果運輸車者有 70 人，其中尚未申領專用牌證及使用證者 27 人，比率 38.57%，有待加強列管輔導等情事，經函請檢討改善。據復：1. 經檢討原因主要係目前無核定改裝車型可配合、充電環境不方便、市場電動車改裝與相關整合工作未完善、使用者對於電動車輛性能仍有存疑等，已訂定雲林縣西螺果菜市場進出車輛管理自治條例，規定自民國 108 年起禁止拼裝柴油蔬果運輸車進場，將可杜絕使用者觀望與僥倖心態，並研擬協助宣導小型車車主改裝、規劃設置充電站等改善措施；2. 針對已取得加碼補助之所有人持續加強宣導稽查，並要求於申請加碼補助時一併繳費申請專用牌證與使用證。

**（七）積極宣導落實垃圾分類及回收，並辦理破袋稽查，垃圾減量略見成效，惟一般事業廢棄物清除處理相關作業及底渣再利用情形，有待加強，允宜研議對策因應。**

該局為處理垃圾堆置情形，積極宣導民眾落實垃圾分類及回收，並辦理破袋稽查，縣內垃圾產生量已由民國 102 年度 20 萬餘噸，至本年度略減為 18 萬餘噸，垃圾回收率則由民國 102 年度 44.31%，逐年提升至本年度 54.10%（圖 2），垃圾減量推行成果已略見成效。惟查一般廢棄物清除處理情形，核有：1. 部分一般廢棄物委託他縣市焚化廠代處理，惟近 3 年（民國 104 至 106 年度）部分天數運送處理量未達契約量，部分天數則超出契約量致須

**圖2 雲林縣垃圾產生量及回收率情形**

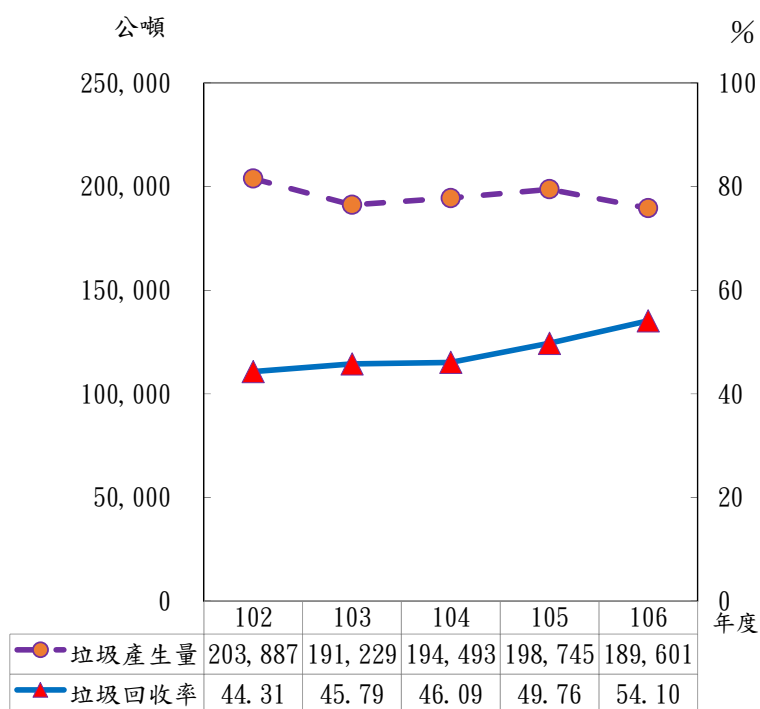

資料來源：整理自雲林縣環境保護局提供資料。

加價付費，允宜加強掌控載運數量與時程之規劃及調度；2. 執行轄內掩埋場查核作業，惟部分掩埋場截流溝未清理、掩埋區未覆土及沼氣管短缺等缺失，經年未見改善，督導及管考成效欠彰；3. 訂定非自來水用戶一般廢棄物清除處理費徵收作業規範，俾供收繳準據，惟部分鄉鎮市

公所未依規定落實辦理收繳作業；4. 本年度經盤整可使用底渣資源化產品之公共工程計 7 件，預計使用量為 28,416 公噸，截至民國 106 年底止，6 件已開工之工程均未提出使用申請，亟待定期檢討及督促確實執行，以加速去化等情事，經函請檢討改善。據復：1. 嗣後委託廠商清運時間，將排定於各公所清潔隊固定排休日，以充分運用契約規定每日進廠量，並協調各公所平均分散進廠，避免超量加價收費情形；2. 已協助公所爭取補助經費辦理；3. 已督請各公所依規定辦理，並持續追蹤其繳收情形；4. 已成立跨局處之「焚化再生粒料使用推廣小組」，截至民國 107 年 6 月 7 日止，公共工程申請使用底渣資源化產品數量為 22,327.60 公噸，將持續盤整轄內公共工程，並促請將底渣資源化產品列入規劃使用，以加速去化。

**(八) 賡續辦理應收未收行政罰鍰清理作業，惟近年來收繳率持續下降，亟待積極追繳並加強列管清理，以提升清理成效。**

該局持續辦理應收未收行政罰鍰清理作業，惟近 3 年度應收未收行政罰鍰件數及金額，由民國 104 年度 2,693 件，金額 3,821 萬餘元，逐年攀升至本年度 2,901 件，金額 5,189 萬餘元（圖 3），主要係違反空氣污染防制法、水污染防治法及廢棄物清理法裁罰案件收繳情形欠佳所致，經函請

圖3 應收未收行政罰鍰期末待收數情形

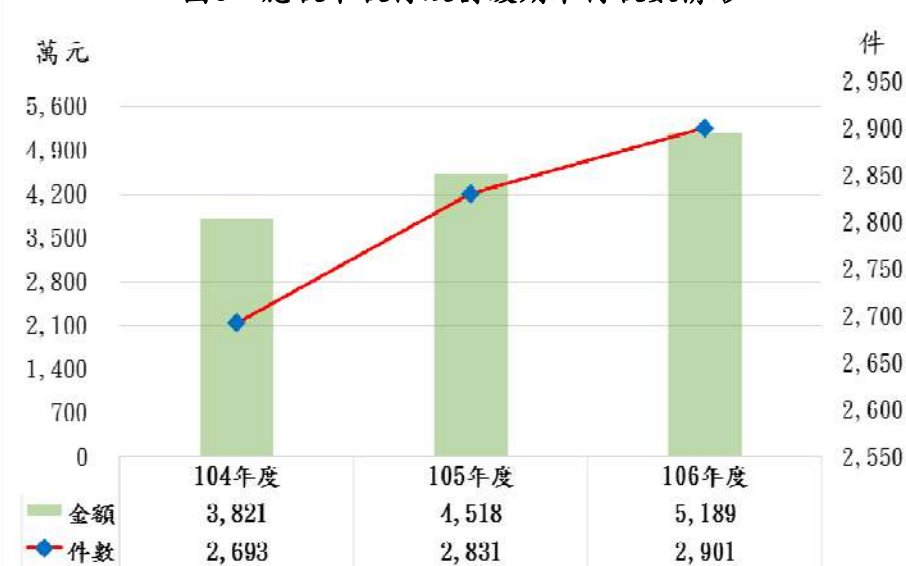

資料來源：整理自雲林縣環境保護局提供資料。

該局積極追繳，以達處罰目的並提升清理成效。據復：除行政救濟及分期付款案件外，其餘逾期未繳案件依規定移送各執行分署強制執行，並持續追查可供執行之財產資料。

#### 四、上年度重要審核意見追蹤查核情形

本室於民國 105 年度總決算審核報告列重要審核意見 8 項，經賡續追蹤查核實際辦理結果，經核仍待繼續改善者 6 項，已研謀改善或依改善措施持續辦理者 2 項（表 2），其中仍待繼續改善者，經再研提審核意見 5 項通知檢討改善。

表2 民國105年度總決算審核報告所列環境保護局主管重要審核意見覆核辦理情形表

重要審核意見標題	說明
<b>仍待繼續改善</b>	
(一)主管各鄉鎮市公所辦理一般廢棄物清理作業，發揮廢棄物清理之最大綜效，惟協調及督導衛生掩埋場管理及資源回收等相關作業未盡周妥，有待檢討並研謀良策因應，強化橫向互助合作機制。	因一般事業廢棄物清除處理及底渣再利用情形未盡周妥，改善成效未如預期或未能依改善措施辦理，業再綜合研提審核意見詳「三、重要審核意見(七)」。
(二)為解決垃圾問題，基於互惠合作回運底渣資源化產品，惟回運底渣尚待研謀去化策略，並積極帶動民眾確實執行垃圾分類及回收，以有效降低須焚燒之垃圾量，減少底渣之回運量。	
(三)辦理廢食用油流向稽查，有助阻絕廢食用油流向非法食用油及地下工廠，惟回收管理作業未盡確實，亟待檢討改進並積極輔導業者依規定處理，以落實源頭管理。	因管控及稽查作業未臻嚴謹，改善成效未如預期或未能依改善措施辦理，業再綜合研提審核意見詳「三、重要審核意見(五)」。
(四)輔導畜牧場撰寫沼渣沼液農地肥分使用計畫書成績優異，惟計畫推展與輔導及施作監測作業未臻周全，有待檢討精進。	因計畫推展與輔導及施作監測作業未臻周全，改善成效未如預期或未能依改善措施辦理，業再綜合研提審核意見詳「三、重要審核意見(二)」。
(五)辦理柴油車排煙檢測及油品抽測，有助提升高污染車輛到檢率，惟柴油車輛整體納管率及改善西螺果菜市場交易空間空氣品質之執行成效欠佳，亟待策定具體改善方案。	因西螺果菜市場電動車改裝比率偏低，改善成效未如預期或未能依改善措施辦理，業再綜合研提審核意見詳「三、重要審核意見(六)」。
(六)賡續辦理違反環保相關法令之應收未收行政罰鍰清理作業，以保障政府債權，惟未收繳件數及金額持續增加，仍待加強列管清理並積極追繳。	因待收繳件數及金額仍較上年度增加，改善成效未如預期或未能依改善措施辦理，業再綜合研提審核意見詳「三重要審核意見(八)」。
<b>已研謀改善或依改善措施持續辦理</b>	
(一)辦理水污染源申報及查核計畫，有助避免廢水引灌農地，影響民眾健康，惟水污染防治稽查業務執行未盡周妥，仍待加強。	
(二)辦理毒性化學物質稽巡查管制計畫，有助離島工業區及雲林縣其他毒化物運作場所之管理，惟稽查管制作業未盡嚴謹周延，亟待檢討改善。	

## 拾、消防局主管

消防局主管僅雲林縣消防局 1 個機關，掌理災害預防、災害搶修、緊急救護、教育訓練及救災救護指揮中心等業務。茲將本年度決算審核結果說明如次：

### (一) 計畫實施之查核

業務計畫 3 項，下分工作計畫 16 項，包括公共場所消防安全設備查察，加強消防人員平時訓練、提高救災應變能力等重要施政項目，其中已執行完成者 10 項，尚在執行者 6 項，主要係救助器材車及特種消防車等採購案尚在執行中，仍須繼續辦理。

## （二） 預算執行之審核

1. 歲入預算數 150 萬元，決算審核結果，審定實現數 213 萬餘元，應收保留數 31 萬餘元，主要係罰鍰案件仍待繼續收取；合計決算審定數為 245 萬餘元，較預算超收 95 萬餘元（63.23%），主要係報廢財產之拍賣收入。

2. 以前年度歲入轉入數計 580 萬餘元，決算審核結果，審定實現數 64 萬餘元（11.16%）；減免數 21 萬餘元（3.65%），主要係罰鍰依法更正或註銷；應收保留數 494 萬餘元（85.19%），主要係罰鍰案件仍待繼續收取。

3. 歲出預算數 6 億 2,931 萬元，決算審核結果，審定實現數 5 億 8,011 萬餘元（92.18%），應付保留數 2,260 萬餘元（3.59%），保留原因詳「(一)計畫實施之查核」說明；合計決算審定數為 6 億 272 萬餘元，預算賸餘 2,658 萬餘元（4.22%），主要係人事費賸餘。

4. 以前年度歲出轉入數計 1,985 萬餘元，決算審核結果，審定實現數 1,892 萬餘元（95.32%）；減免數 92 萬餘元（4.68%），主要係營繕工程之結餘款。

## （三） 重要審核意見

1. 救災防護工作表現獲中央考評成績優良，惟消防分隊服務範圍未涵蓋部分村里，允宜針對消防服務涵括量能不足地區，妥謀解決方案及配套措施，以確保民眾生命財產安全。

該局設置 23 個消防分隊辦理掌理之業務，本年度獲內政部災害防救業務訪評及防救災緊急通信系統維運考評成績優良。經運用地理資訊系統軟體（QGIS）篩出各消防分隊服務面積 9 平方公里所涵蓋範圍（即以消防分隊為中心，直徑 3,386 公尺之範圍，詳圖 1），並分析雲林縣各村里人口數，發現轄內 388 個村里之平均人口數為 1,794 人，村里人口數大於全縣平均值之村里計 125 個，其中全部村里未於消防分隊服務涵蓋範圍者，計有斗六市榴南里等 10 個村里；部分村里未於消防分隊服務涵蓋範圍者，計有斗六市虎溪里等 48 個村里，消防服務涵括量能明顯不足，經建請就消防服務缺乏地區，妥謀解決方案及相關配套措施，以維護民眾生命財產安全。據復：經研議結果，除加強宣導推廣住宅火災警報器設置，俾利民眾事先預防並爭取自救時間；另針對現場報案來電，於等待救援期間由 119 執勤員進行線上救援指導，以減少患者加重傷害；至案件之受理，由 119 指揮中心視情形及距離同步派遣 2~3 個單位出勤，若路上附近有執勤結束返隊途中之救援車輛，即以線上調派前往災害現場，以縮短到達時間等 3 項配套措施因應消防分隊服務範圍未涵蓋之村里。



[illegible]

2. 為增進消防緊急救護功能，辦理 119 救災救護輔助支援派遣系統維護，惟教育訓練機制尚待精進，間有出勤救援時間超逾規定，潛存災情擴大風險，允宜研謀改善措施，以切實發揮緊急救援功能。

乙—89



限，有待檢討教育訓練及證照管理；(4)出勤救援所耗時間超逾消防機關火場指揮及搶救作業要點第 7 點(二)3 規定，出動時間於出動警鈴響起至消防人車離隊，白天 80 秒內，夜間 120 秒內之原則，有待研謀改善等情事，經函請檢討改善。據復：(1)將爭取教育訓練經費，逐步增加高級救護技術員人數；(2)將加強網路輿情監看及橫向聯繫機制，宣導廠區人員災害應變措施；(3)嗣後依規定將訓練時數登載於衛生福利部緊急醫療管理系統，並展延證照之效期；(4)將加強業務督考管制，並於集會或勤前教育宣達火警出動時間相關規定。

圖2 雲林縣高級救護員分布圖

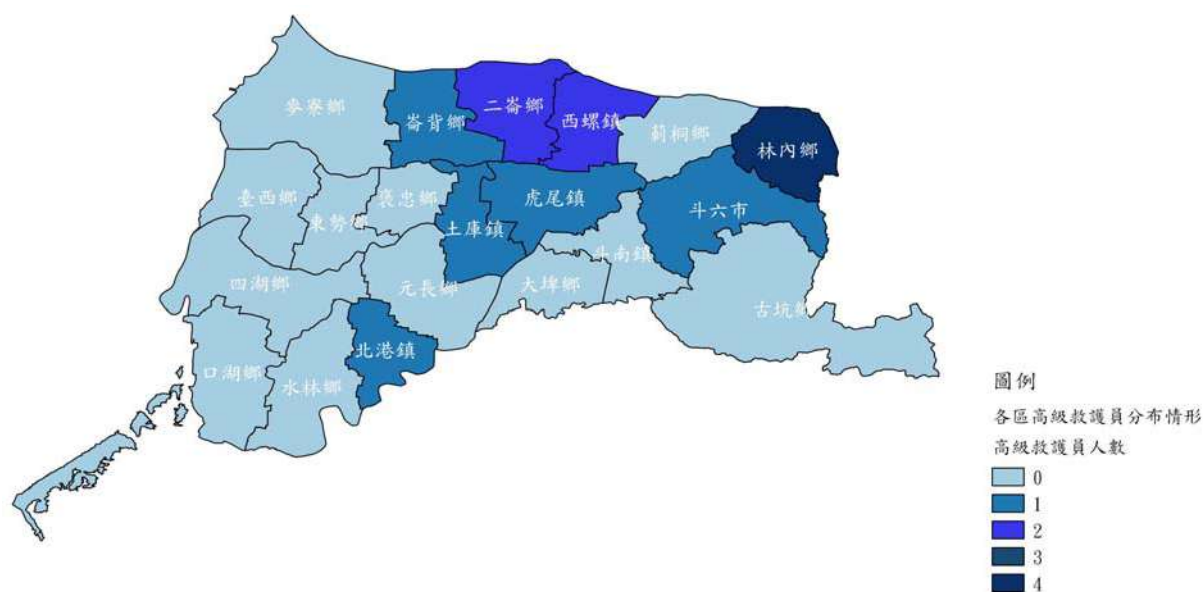

資料來源：整理自雲林縣消防局提供資料，套繪 QGIS。

### 3. 建置雲林縣智慧防災行動 APP，有助防災資訊通報及提升民眾防災服務，惟未建立績效評核機制並及時更新資訊，有待檢討改善。

該局為落實智慧防災行動，加強防災資訊通報，並提升民眾防災服務，建置「雲林縣防災 APP(安卓版)」及「雲林縣防災 APP(ios 版)」，經費各為 9 萬餘元。經查執行情形，核有：(1)未建立雲林縣防災 APP 績效評核機制，以檢討服務績效；(2)雲林縣防災 APP 與雲林縣防災資訊網公告之防災避難場所資訊不一致等情事，經函請檢討改善。據復：(1)將列入該局民國 107 年度防災業務評核計畫項目；(2)已更新雲林縣防災 APP 公告資料。



雲林縣防災APP首頁示意圖

(圖片來源：雲林縣消防局提供)

**4. 採購空氣呼吸器有助提升消防人員救災防護安全，惟部分新式裝備配置後未使用，間有採購及管理作業未臻周妥，亟待檢討改善。**

該局為提升消防人員進入火場救災防護安全，獲內政部補助採購空氣呼吸器裝備，金額 744 萬餘元。經查執行情形，核有：(1)部分新購置空氣呼吸器之背架裝備，於民國 106 年 7 月配發後至 10 月間未曾使用，存置於該分隊倉庫，亟待檢討並妥適規劃應用；(2)驗收紀錄未查驗契約規定之應驗收項目並記錄驗收結果；(3)未依契約規定督促廠商投保產品責任險，及於保固期間提供教育訓練及空氣呼吸器免費檢測服務事項等情事，經函請檢討改善。據復：(1)將利用平時訓練、演習等時段要求同仁優先使用新式裝備，並就救災案件敘獎申請案加強審核，倘使用舊式設備者，酌予刪減敘獎額度；(2)爾後注意相關程序，並切實記錄驗收項目及結果；(3)已請廠商檢送本案氣瓶產品責任險保單與完成教育訓練及空氣呼吸器免費檢測服務。



**空氣呼吸器裝備**

(圖片來源：雲林縣消防局提供)

**5. 持續增設消防栓，有助提升救災效能，惟部分地區消防能力範圍無法彼此支援銜接，間有消防水源或消防栓數量不足情形，有待研謀改善。**

該局為使消防救災人員能在最短時間運用消防水源，使災害能迅速獲得控制及撲滅，補助各鄉鎮市公所增設消防栓，經費為 60 萬元。經查執行情形，核有：(1)部分市中心區消防栓設置間距超逾「救火栓設置標準」第 5 條規定之 120 公尺上限，致消防能力範圍無法彼此支援銜接，仍待協調台灣省自來水股份有限公司協助規劃設置；(2)部分地區消防水源或消防栓數量設置不足，允宜事前妥善調查施工路段管線分布情形，據以擬定清冊，改善消防水源不足情形等情事，經函請檢討改善。據復：(1)將依輕重緩急函請各鄉鎮市公所及台灣省自來水股份有限公司配合進行消防栓增設規劃；(2)將函請各單位會同台灣省自來水股份有限公司妥善調查施工路段管線分布情形，選定合宜消防栓施作地點重新擬定清冊。

**(四) 上年度重要審核意見追蹤查核情形**

本室於民國 105 年度總決算審核報告列重要審核意見 4 項，經賡續追蹤查核實際辦理結果，經核仍待繼續改善者 1 項，已研謀改善或依改善措施持續辦理者 3 項（表 1），其中仍待繼續改善者，經再研提審核意見 1 項通知檢討改善。

表1 民國105年度總決算審核報告所列消防局主管重要審核意見覆核辦理情形表

重要審核意見標題	說明
<b>仍待繼續改善</b>	
(一)持續辦理消防水源與場所安全設備檢查及維護管理,有助提升救災效能及促進場所安全,惟部分地區消防栓設置未符標準,間有未落實消防設備安全檢查列管作業,均待研謀妥處。	因消防栓設置改善成效未如預期或未能依改善措施辦理,業再綜合研提審核意見詳「(三)、重要審核意見5.」。
<b>已研謀改善或依改善措施持續辦理</b>	
(一)辦理災害防救深耕第2期計畫,連續2年經內政部評鑑獲特優佳績,惟部分鄉鎮市避難收容所設置情形未臻妥適,亟待督導改進。	
(二)辦理防範一氧化碳中毒工作,經內政部評核榮獲優等,惟對液化石油氣零售業管理作業未盡周妥,有待檢討改善,以增進公共安全。	
(三)服務民眾辦理緊急救護次數逐年遞增,惟出勤空跑次數隨之增加,有待檢討箇中成因研謀改善,避免虛耗救護資源,影響真正需送醫急救者之權益。	

## 拾壹、統籌支撥科目

統籌支撥科目包括公務人員退休給付、公務人員撫卹給付、公務人員各項補助、災害準備金、各類員工待遇準備等業務。茲將本年度決算審核結果說明如次：

### (一) 計畫實施之查核

業務計畫5項,下分工作計畫5項,已執行完成者4項,尚在執行者1項,主要係本年度雲林縣斗南田徑場梅姬颱風災後復建工程、縣管河川與區域排水維護管理及減災工程等案,未及於年度內辦理完成,須下年度繼續執行。

### (二) 預算執行之審核

歲出原編列預算數15億6,432萬餘元,經追加預算1億6,221萬餘元,並因人事費不足,經動支各類員工待遇準備併入縣議會、縣政府、縣立體育場、動植物防疫所、斗六地政事務所、西螺地政事務所、虎尾地政事務所、北港地政事務所、斗南地政事務所、臺西地政事務所、稅務局、衛生局等12個動支機關預算數6,118萬餘元,合計16億6,536萬餘元,決算審核結果(表1),審定實現數10億9,850萬餘元(65.96%),應付保留數1億2,700萬餘元(7.63%),保留原因詳「(一)計畫實施之查核」;合計決算審定數12億2,550萬餘元,預算賸餘4億3,985萬餘元(26.41%),主要係依實際需要支用,執行數較預計減少。

表1 統籌支撥科目歲出決算審定簡表

單位：新臺幣元

科 目 名 稱	預 算 數	決 算 審 定 數			審定數與預算數比較增減	
		實 現 數	應 付 保 留 數	合 計	金 額	%
合 計	1,665,362,000	1,098,500,324	127,002,470	1,225,502,794	- 439,859,206	26.41
公務人員退休給付	969,350,000	821,447,506	—	821,447,506	- 147,902,494	15.26
公務人員撫卹給付	24,320,000	19,295,258	—	19,295,258	- 5,024,742	20.66
公務人員各項補助	100,000,000	72,742,199	—	72,742,199	- 27,257,801	27.26
災 害 準 備 金	445,599,000	185,015,361	127,002,470	312,017,831	- 133,581,169	29.98
各類員工待遇準備	126,093,000	—	—	—	- 126,093,000	100.00

註：各類員工待遇準備原編列預算數1億8,727萬餘元，經雲林縣政府核准動支6,118萬餘元，賸餘1億2,609萬餘元。

## 拾貳、第二預備金

第二預備金預算數8,000萬元，計有雲林縣政府等6個主管機關，依預算法第70條規定申請動支，經雲林縣政府核准動支7,902萬餘元（98.78%），未動支數97萬餘元（1.22%）。有關第二預備金動支事由及數額，詳見各主管機關動支第二預備金事由簡表（表1）。

雲林縣政府及所屬各機關申請核准動支第二預備金之總額，占年度歲出決算審定數之0.29%，動支數額均經併入各機關年度預算配合相關計畫執行，雲林縣政府並依預算法第70條規定編具第二預備金動支數額表，於民國107年3月19日以府主歲一字第1072802273號函送請雲林縣議會審議，並經雲林縣議會第18屆第19、20及21次臨時會第8次會議於民國107年5月24日決議通過。

茲將年來本室審核第二預備金執行情形所提之重要審核意見，擇要摘述如下：

**部分單位連年以相同事由動支第二預備金，年度預算未妥為覈實編列：**本年度預算編列第二預備金8,000萬元，執行結果，經雲林縣政府核准6個主管機關動支7,902萬餘元，動支率約98.78%，其中實現數1,127萬餘元，應付保留數6,572萬餘元，賸餘數202萬餘元，分別占動支數約14.27%、83.16%、2.56%，預算執行率96.25%，經查各機關動支情形，核有該府

新聞處連續 4 年度(民國 103 至 106 年度)以印製縣政宣傳日曆同一事由申請動支第二預備金，相關經費係屬經常性辦理業務，卻連年未編列預算，經函請雲林縣政府督促檢討改善（詳乙—18 頁）。

表1 各主管機關動支第二預備金事由簡表

單位：新臺幣千元

主 管 機 關	動 支 金 額	主 要 動 支 事 由
合 計	79,025	
縣 政 府	小計 53,846	
	79	行政處發放臨時人員資遣費所需經費不敷。
	3,000	行政處辦理縣長官邸圍牆整建工程所需經費不敷。
	2,900	新聞處印製民國 107 年日曆所需經費不敷。
	2,000	新聞處辦理民國 106 年 12 月溫馨耶誕主題活動所需經費不敷。
	5,000	新聞處辦理農業・綠能雙首都媒體宣傳案所需經費不敷。
	5,200	教育處辦理民國 107 年度龍舟賽購置龍舟所需經費不敷。
	1,515	農業處辦理水稻區域收穫農作物保險補助所需經費不敷。
	90	農業處辦理雲林縣畜牧場經檢驗出蘇丹色素四號之鴨隻撲殺及鴨蛋銷毀作業所需經費不敷。
	600	地政處辦理民國 106 年第 35 屆全國地政盃活動競賽作業經費所需經費不敷。
	396	建設處辦理民國 105 年度租金補貼追加自籌款所需經費不敷。
	1,182	建設處辦理民國 104 及 105 年度租金補貼自籌款所需經費不敷。
	300	建設處補助虎尾鎮公所辦理 2017 年（第五屆）虎尾毛巾節活動所需經費不敷。
	23,000	建設處辦理雲林離島式基礎工業區臺西綠能專區先期調查評估暨變更開發計畫委託技術服務案所需經費不敷。
	2,000	城鄉發展處辦理奇萌籽主題公園計畫所需經費不敷。
	900	城鄉發展處辦理雲林縣濱海人文城鎮網絡營造委託規劃案所需經費不敷。
	2,000	城鄉發展處辦理雲林縣斗南鎮靖興社區活動中心興建計畫規劃設計監造案所需經費不敷。

表1 各主管機關動支第二預備金事由簡表（續）

單位：新臺幣千元

主管機關	動支金額	主要動支事由
縣政府	219	社會處委託各公所辦理身心障礙證明或手冊補、換發所需之設備所需經費不敷。
	600	文化處辦理雲林縣歷史建築虎尾登記所後方日式宿舍規劃設計監造案所需經費不敷。
	400	文化處因文化中心表演廳內空調設備故障，辦理水冷扇緊急租借所需經費不敷。
	2,465	城鄉發展處辦理斗六市祥瑞大樓用地取得及協議價購程序作業所需經費不敷。
農業處	小計 4,931	
	404	動植物防疫所開設雲林縣化製運輸車輛檢疫消毒站所需經費不敷。
	500	動植物防疫所購置消毒藥劑防範豬瘟、口蹄疫及豬流行性下痢等重大疾病所需經費不敷。
	300	動植物防疫所辦理延長雲林縣化製運輸車輛檢疫消毒站運作時間所需經費不敷。
	225	動植物防疫所核發雲林縣結核病陽性牛隻撲殺補償費所需經費不敷。
	102	動植物防疫所核發雲林縣結核病陽性牛隻撲殺補償費（第二次）所需經費不敷。
	3,400	動植物防疫所辦理民國 106 年度夜蛾類防治工作所需經費不敷。
地政處	900	各地政事務所辦理民國 107 年雲林縣重新規定地價所需經費不敷。
稅務局	小計 3,149	
	2,606	稅務局辦理雲林縣使用牌照稅收回自行徵收計畫所需經費不敷。
	543	稅務局發放房屋稅違章檢舉人獎勵金所需經費不敷。
警察局	8,200	警察局辦理斗六市祥瑞大樓拆除工程及環境綠美化工程所需經費不敷。
環境保護局	小計 7,999	
	4,999	環境保護局辦理民國 106 年雲林縣機械生物處理系統（MBT）案前置規劃計畫所需經費不敷。
	3,000	環境保護局辦理民國 106 年雲林縣焚化再生粒料袋裝勞務採購案所需經費不敷。



## 丙、最終審

### 壹、中華民國 106 年度雲林縣總

科 目	預 算 數	決 算 數	決 算 審
			金 額
一、歲 入 合 計	30,774,413,000	27,484,467,796	27,470,103,736
1.稅 課 收 入	11,917,917,000	12,071,148,271	12,071,148,271
2.罰 款 及 賠 償 收 入	298,051,000	482,588,932	482,588,932
3.規 費 收 入	191,295,000	221,797,282	221,797,282
4.財 產 收 入	22,792,000	29,359,166	29,359,166
5.營 業 盈 餘 及 事 業 收 入	5,600,000	5,600,000	14,000,000
6.補 助 及 協 助 收 入	17,242,353,000	13,686,686,112	13,662,231,139
7.捐 獻 及 贈 與 收 入	438,848,000	299,797,873	299,797,873
8.其 他 收 入	657,557,000	687,490,160	689,181,073
二、歲 出 合 計	30,383,413,000	27,545,208,818	27,454,635,227
1.一 般 政 務 支 出	2,256,725,000	2,139,548,388	2,139,778,388
2.教 育 科 學 文 化 支 出	9,811,053,000	9,113,697,590	9,113,697,590
3.經 濟 發 展 支 出	6,177,757,000	5,676,871,496	5,584,688,347
4.社 會 福 利 支 出	4,604,642,000	4,141,995,339	4,143,374,897
5.社 區 發 展 及 環 境 保 護 支 出	330,384,000	312,020,826	312,020,826
6.退 休 撫 卹 支 出	3,437,435,000	3,159,960,454	3,159,960,454
7.警 政 支 出	2,403,638,000	2,284,132,832	2,284,132,832
8.債 務 支 出	500,242,000	169,961,535	169,961,535
9.補 助 及 協 助 支 出	78,000,000	78,000,000	78,000,000
10.其 他 支 出	783,537,000	469,020,358	469,020,358
三、歲 入 歲 出 餘 絀	391,000,000	- 60,741,022	15,468,509

# 定數額表

## 決算歲入歲出決算審定數簡明比較表

單位：新臺幣元

定數	決算審定數與預算數比較增減		決算審定數與決算數比較增減	
占總數%	金額	%	金額	%
100.00	- 3,304,309,264	10.74	- 14,364,060	0.05
43.94	153,231,271	1.29	—	—
1.76	184,537,932	61.91	—	—
0.81	30,502,282	15.95	—	—
0.11	6,567,166	28.81	—	—
0.05	8,400,000	150.00	8,400,000	150.00
49.73	- 3,580,121,861	20.76	- 24,454,973	0.18
1.09	- 139,050,127	31.69	—	—
2.51	31,624,073	4.81	1,690,913	0.25
100.00	- 2,928,777,773	9.64	- 90,573,591	0.33
7.79	- 116,946,612	5.18	230,000	0.01
33.20	- 697,355,410	7.11	—	—
20.34	- 593,068,653	9.60	- 92,183,149	1.62
15.09	- 461,267,103	10.02	1,379,558	0.03
1.14	- 18,363,174	5.56	—	—
11.51	- 277,474,546	8.07	—	—
8.32	- 119,505,168	4.97	—	—
0.62	- 330,280,465	66.02	—	—
0.28	—	—	—	—
1.71	- 314,516,642	40.14	—	—
100.00	- 375,531,491	96.04	76,209,531	—

## 貳、中華民國 106 年度雲林縣總決算審定後收支簡明比較分析表

單位：新臺幣元

項 目	預 算 數		決 算 數		決 算 審 定 數		決 算 審 定 數 與 預 算 數 比 較 增 減	
	金 額	%	金 額	%	金 額	%	金 額	%
一、收入合計	42,826,691,000	100.00	39,536,745,796	100.00	39,522,381,736	100.00	- 3,304,309,264	7.72
(一)歲入	30,774,413,000	71.86	27,484,467,796	69.52	27,470,103,736	69.51	- 3,304,309,264	10.74
(二)債務之舉借	12,052,278,000	28.14	12,052,278,000	30.48	12,052,278,000	30.49	—	—
二、支出合計	42,826,691,000	100.00	39,988,486,818	101.14	39,897,913,227	100.95	- 2,928,777,773	6.84
(一)歲出	30,383,413,000	70.95	27,545,208,818	69.67	27,454,635,227	69.47	- 2,928,777,773	9.64
(二)債務之償還	12,443,278,000	29.05	12,443,278,000	31.47	12,443,278,000	31.48	—	—
三、收支餘絀	—	—	- 451,741,022	1.14	- 375,531,491	0.95	- 375,531,491	—



## 肆、中華民國 106 年度雲林縣營業基金

### 收入部分

機關名稱	營業總收入		
	預算數	決算數	決算審定數
合計	180,562,000	177,378,428	177,378,428
農業處主管	180,562,000	177,378,428	177,378,428
雲林縣肉品市場股份有限公司	180,562,000	177,378,428	177,378,428

註：營業總收入決算審定數 177,378,428 元＝營業收入 174,584,217 元＋營業外收入 2,794,211 元。

### 支出部分

機關名稱	營業總支出		
	預算數	決算數	決算審定數
合計	168,001,000	153,865,806	153,865,806
農業處主管	168,001,000	153,865,806	153,865,806
雲林縣肉品市場股份有限公司	168,001,000	153,865,806	153,865,806

註：營業總支出決算審定數 153,865,806 元＝營業費用 146,255,340 元＋營業外費用 2,794,628 元＋所得稅費用 4,815,838 元。

### 純益（純損－）部分

機關名稱	純益或純損		
	預算數	決算數	決算審定數
合計	12,561,000	23,512,622	23,512,622
農業處主管	12,561,000	23,512,622	23,512,622
雲林縣肉品市場股份有限公司	12,561,000	23,512,622	23,512,622

## 損益計算審定數額綜計表（機關別）

單位：新臺幣元

決 算 審 定 數 與 預 算 數 比 較			決 算 審 定 數 與 決 算 數 比 較		
增	減	%	增	減	%
—	3,183,572	1.76	—	—	—
—	3,183,572	1.76	—	—	—
—	3,183,572	1.76	—	—	—

決 算 審 定 數 與 預 算 數 比 較			決 算 審 定 數 與 決 算 數 比 較		
增	減	%	增	減	%
—	14,135,194	8.41	—	—	—
—	14,135,194	8.41	—	—	—
—	14,135,194	8.41	—	—	—

決 算 審 定 數 與 預 算 數 比 較			決 算 審 定 數 與 決 算 數 比 較		
增	減	%	增	減	%
10,951,622	—	87.19	—	—	—
10,951,622	—	87.19	—	—	—
10,951,622	—	87.19	—	—	—



## 伍、中華民國 106 年度雲林縣非營業特種基金

### 收入部分

基金名稱	業務及業務外收入		
	預算數	決算數	決算審定數
合計	6,294,065,000	6,316,951,876	7,001,498,527
地政處主管	6,231,809,000	6,256,832,493	6,941,379,144
雲林縣平均地權基金	6,001,809,000	6,026,832,245	6,026,832,245
雲林縣斗六市社口區段徵收基金	230,000,000	230,000,000	914,546,651
雲林縣斗南鎮小東市地重劃基金	—	248	248
衛生局主管	62,256,000	60,119,383	60,119,383
雲林縣各衛生所醫療基金	62,256,000	60,119,383	60,119,383

### 支出部分

基金名稱	業務及業務外支出		
	預算數	決算數	決算審定數
合計	6,310,596,000	6,288,427,057	6,320,643,105
地政處主管	6,251,290,000	6,231,020,559	6,263,236,607
雲林縣平均地權基金	6,021,290,000	6,001,020,559	6,001,020,559
雲林縣斗六市社口區段徵收基金	230,000,000	230,000,000	262,216,048
雲林縣斗南鎮小東市地重劃基金	—	—	—
衛生局主管	59,306,000	57,406,498	57,406,498
雲林縣各衛生所醫療基金	59,306,000	57,406,498	57,406,498

### 餘絀部分

基金名稱	賸餘或短絀		
	預算數	決算數	決算審定數
合計	- 16,531,000	28,524,819	680,855,422
地政處主管	- 19,481,000	25,811,934	678,142,537
雲林縣平均地權基金	- 19,481,000	25,811,686	25,811,686
雲林縣斗六市社口區段徵收基金	—	—	652,330,603
雲林縣斗南鎮小東市地重劃基金	—	248	248
衛生局主管	2,950,000	2,712,885	2,712,885
雲林縣各衛生所醫療基金	2,950,000	2,712,885	2,712,885

## 收支餘絀審定數額綜計表－作業基金(基金別)

單位：新臺幣元

決 算 審 定 數 與 預 算 數 比 較			決 算 審 定 數 與 決 算 數 比 較		
增	減	%	增	減	%
707,433,527	—	11.24	684,546,651	—	10.84
709,570,144	—	11.39	684,546,651	—	10.94
25,023,245	—	0.42	—	—	—
684,546,651	—	297.63	684,546,651	—	297.63
248	—	—	—	—	—
—	2,136,617	3.43	—	—	—
—	2,136,617	3.43	—	—	—

決 算 審 定 數 與 預 算 數 比 較			決 算 審 定 數 與 決 算 數 比 較		
增	減	%	增	減	%
10,047,105	—	0.16	32,216,048	—	0.51
11,946,607	—	0.19	32,216,048	—	0.52
—	20,269,441	0.34	—	—	—
32,216,048	—	14.01	32,216,048	—	14.01
—	—	—	—	—	—
—	1,899,502	3.20	—	—	—
—	1,899,502	3.20	—	—	—

決 算 審 定 數 與 預 算 數 比 較			決 算 審 定 數 與 決 算 數 比 較		
增	減	%	增	減	%
697,386,422	—	—	652,330,603	—	2,286.89
697,623,537	—	—	652,330,603	—	2,527.24
45,292,686	—	—	—	—	—
652,330,603	—	—	652,330,603	—	—
248	—	—	—	—	—
—	237,115	8.04	—	—	—
—	237,115	8.04	—	—	—

## 陸、中華民國 106 年度雲林縣非營業特種基金來源

### 來源部分

基 金 名 稱	預 算 數	決 算 數	決 算 審 定 數
合 計	12,059,001,000	11,990,640,833	11,990,640,833
縣 政 府 主 管	5,484,000	18,329,228	18,329,228
雲 林 縣 身 心 障 礙 者 就 業 基 金	5,484,000	18,329,228	18,329,228
教 育 處 主 管	11,564,396,000	11,001,038,111	11,001,038,111
雲 林 縣 地 方 教 育 發 展 基 金	11,564,396,000	11,001,038,111	11,001,038,111
環 境 保 護 局 主 管	489,121,000	971,273,494	971,273,494
雲 林 縣 環 境 保 護 基 金	489,121,000	971,273,494	971,273,494

### 用途部分

基 金 名 稱	預 算 數	決 算 數	決 算 審 定 數
合 計	12,064,671,000	11,354,160,598	11,354,160,598
縣 政 府 主 管	15,028,000	20,805,788	20,805,788
雲 林 縣 身 心 障 礙 者 就 業 基 金	15,028,000	20,805,788	20,805,788
教 育 處 主 管	11,566,597,000	10,784,801,487	10,784,801,487
雲 林 縣 地 方 教 育 發 展 基 金	11,566,597,000	10,784,801,487	10,784,801,487
環 境 保 護 局 主 管	483,046,000	548,553,323	548,553,323
雲 林 縣 環 境 保 護 基 金	483,046,000	548,553,323	548,553,323

### 餘絀部分

基 金 名 稱	預 算 數	決 算 數	決 算 審 定 數
合 計	- 5,670,000	636,480,235	636,480,235
縣 政 府 主 管	- 9,544,000	- 2,476,560	- 2,476,560
雲 林 縣 身 心 障 礙 者 就 業 基 金	- 9,544,000	- 2,476,560	- 2,476,560
教 育 處 主 管	- 2,201,000	216,236,624	216,236,624
雲 林 縣 地 方 教 育 發 展 基 金	- 2,201,000	216,236,624	216,236,624
環 境 保 護 局 主 管	6,075,000	422,720,171	422,720,171
雲 林 縣 環 境 保 護 基 金	6,075,000	422,720,171	422,720,171

註：1. 本年度無債務基金及資本計畫基金。

2. 本表雲林縣地方教育發展基金及雲林縣環境保護基金決算審定數，包含本年度預算數、報准先行辦理數及以前年度保留數等之執行數。

## 用途及餘絀審定數額綜計表－特別收入基金(基金別)

單位：新臺幣元

決 算 審 定 數 與 預 算 數 比 較			決 算 審 定 數 與 決 算 數 比 較		
增	減	%	增	減	%
—	68,360,167	0.57	—	—	—
12,845,228	—	234.23	—	—	—
12,845,228	—	234.23	—	—	—
—	563,357,889	4.87	—	—	—
—	563,357,889	4.87	—	—	—
482,152,494	—	98.58	—	—	—
482,152,494	—	98.58	—	—	—

決 算 審 定 數 與 預 算 數 比 較			決 算 審 定 數 與 決 算 數 比 較		
增	減	%	增	減	%
—	710,510,402	5.89	—	—	—
5,777,788	—	38.45	—	—	—
5,777,788	—	38.45	—	—	—
—	781,795,513	6.76	—	—	—
—	781,795,513	6.76	—	—	—
65,507,323	—	13.56	—	—	—
65,507,323	—	13.56	—	—	—

決 算 審 定 數 與 預 算 數 比 較			決 算 審 定 數 與 決 算 數 比 較		
增	減	%	增	減	%
642,150,235	—	—	—	—	—
7,067,440	—	74.05	—	—	—
7,067,440	—	74.05	—	—	—
218,437,624	—	—	—	—	—
218,437,624	—	—	—	—	—
416,645,171	—	6,858.36	—	—	—
416,645,171	—	6,858.36	—	—	—

# 丁、其他

## 壹、中華民國 106 年度雲林縣總決算

經常  
資本  
門併計

科 目			預 算 數	決 算				數
款	目	名 稱		實 現 數	應 收 數	保 留 數	合 計	
		總 計	30,774,413,000	24,931,765,837	208,035,728	2,344,666,231	27,484,467,796	
1		稅 課 收 入	11,917,917,000	11,580,748,374	121,621,003	368,778,894	12,071,148,271	
	1	土 地 稅	1,551,564,000	1,795,929,648	51,121,675	—	1,847,051,323	
	2	房 屋 稅	681,535,000	659,763,968	4,626,690	—	664,390,658	
	3	使 用 牌 照 稅	1,816,433,000	1,929,744,730	40,561,377	—	1,970,306,107	
	4	印 花 稅	120,461,000	134,238,853	771,018	—	135,009,871	
	5	特 別 稅 課	10,000,000	9,194,640	11,007,150	—	20,201,790	
	6	菸 酒 稅	246,199,000	224,573,182	13,533,093	—	238,106,275	
	7	統 籌 分 配 稅	7,491,725,000	6,827,303,353	—	368,778,894	7,196,082,247	
2		罰 款 及 賠 償 收 入	298,051,000	402,423,965	80,164,967	—	482,588,932	
	1	罰 金 罰 鍰 及 怠 金	297,451,000	402,412,665	80,164,967	—	482,577,632	
	2	沒 入 及 沒 收 財 物	—	11,300	—	—	11,300	
	3	賠 償 收 入	600,000	—	—	—	—	
3		規 費 收 入	191,295,000	221,274,072	523,210	—	221,797,282	
	1	行 政 規 費 收 入	138,697,000	160,157,445	—	—	160,157,445	
	2	使 用 規 費 收 入	52,598,000	61,116,627	523,210	—	61,639,837	
4		財 產 收 入	22,792,000	24,317,162	126,548	4,915,456	29,359,166	
	1	財 產 孳 息	17,391,000	22,403,577	126,548	—	22,530,125	
	2	財 產 售 價	5,401,000	1,913,585	—	4,915,456	6,829,041	
5		營 業 盈 餘 及 事 業 收 入	5,600,000	—	5,600,000	—	5,600,000	
	1	營 業 基 金 盈 餘 繳 庫	—	—	—	—	—	
	2	投 資 收 益	5,600,000	—	5,600,000	—	5,600,000	
6		補 助 及 協 助 收 入	17,242,353,000	11,717,125,111	—	1,969,561,001	13,686,686,112	
	1	上 級 政 府 補 助 收 入	17,242,353,000	11,717,125,111	—	1,969,561,001	13,686,686,112	
7		捐 獻 及 贈 與 收 入	438,848,000	299,797,873	—	—	299,797,873	
	1	捐 獻 收 入	438,848,000	299,797,873	—	—	299,797,873	
8		其 他 收 入	657,557,000	686,079,280	—	1,410,880	687,490,160	
	1	雜 項 收 入	657,557,000	686,079,280	—	1,410,880	687,490,160	

# 附表

## 歲入來源別決算審定表

單位：新臺幣元

決 算 審 定 數					決 算 審 定 數 與 預 算 數 比 較 增 減		決 算 審 定 數 與 決 算 數 比 較 增 減	
實 現 數	應 收 數	保 留 數	合 計	占總數 %	金 額	%	金 額	%
24,922,384,453	227,508,025	2,320,211,258	27,470,103,736	100.00	- 3,304,309,264	10.74	- 14,364,060	0.05
11,580,748,374	121,621,003	368,778,894	12,071,148,271	43.94	153,231,271	1.29	—	—
1,795,929,648	51,121,675	—	1,847,051,323	6.72	295,487,323	19.04	—	—
659,763,968	4,626,690	—	664,390,658	2.42	- 17,144,342	2.52	—	—
1,929,744,730	40,561,377	—	1,970,306,107	7.17	153,873,107	8.47	—	—
134,238,853	771,018	—	135,009,871	0.49	14,548,871	12.08	—	—
9,194,640	11,007,150	—	20,201,790	0.07	10,201,790	102.02	—	—
224,573,182	13,533,093	—	238,106,275	0.87	- 8,092,725	3.29	—	—
6,827,303,353	—	368,778,894	7,196,082,247	26.20	- 295,642,753	3.95	—	—
402,423,965	80,164,967	—	482,588,932	1.76	184,537,932	61.91	—	—
402,412,665	80,164,967	—	482,577,632	1.76	185,126,632	62.24	—	—
11,300	—	—	11,300	0.00	11,300	—	—	—
—	—	—	—	—	- 600,000	100.00	—	—
221,274,072	523,210	—	221,797,282	0.81	30,502,282	15.95	—	—
160,157,445	—	—	160,157,445	0.58	21,460,445	15.47	—	—
61,116,627	523,210	—	61,639,837	0.22	9,041,837	17.19	—	—
24,317,162	126,548	4,915,456	29,359,166	0.11	6,567,166	28.81	—	—
22,403,577	126,548	—	22,530,125	0.08	5,139,125	29.55	—	—
1,913,585	—	4,915,456	6,829,041	0.02	1,428,041	26.44	—	—
—	14,000,000	—	14,000,000	0.05	8,400,000	150.00	8,400,000	150.00
—	14,000,000	—	14,000,000	0.05	14,000,000	—	14,000,000	—
—	—	—	—	—	- 5,600,000	100.00	- 5,600,000	100.00
11,717,125,111	—	1,945,106,028	13,662,231,139	49.73	- 3,580,121,861	20.76	- 24,454,973	0.18
11,717,125,111	—	1,945,106,028	13,662,231,139	49.73	- 3,580,121,861	20.76	- 24,454,973	0.18
299,797,873	—	—	299,797,873	1.09	- 139,050,127	31.69	—	—
299,797,873	—	—	299,797,873	1.09	- 139,050,127	31.69	—	—
676,697,896	11,072,297	1,410,880	689,181,073	2.51	31,624,073	4.81	1,690,913	0.25
676,697,896	11,072,297	1,410,880	689,181,073	2.51	31,624,073	4.81	1,690,913	0.25



## 貳、中華民國 106 年度雲林縣

經常  
資本 門併計

科 目			預 算 數	決 算 數			
款	項	名 稱		實 現 數	應 付 數	保 留 數	合 計
		總 計	30,383,413,000	22,799,627,347	269,996,108	4,475,585,363	27,545,208,818
1		一 般 政 務 支 出	2,256,725,000	2,011,408,174	27,742,078	100,398,136	2,139,548,388
	1	政 權 行 使 支 出	284,966,000	206,778,340	—	42,159,884	248,938,224
	2	行 政 支 出	314,029,000	277,540,113	290,000	14,775,017	292,605,130
	3	民 政 支 出	1,357,588,000	1,241,031,094	23,950,061	42,537,275	1,307,518,430
	4	財 務 支 出	300,142,000	286,058,627	3,502,017	925,960	290,486,604
2		教 育 科 學 文 化 支 出	9,811,053,000	8,742,578,473	5,474,499	365,644,618	9,113,697,590
	1	教 育 支 出	8,814,617,000	8,216,275,272	—	6,819,148	8,223,094,420
	2	文 化 支 出	996,436,000	526,303,201	5,474,499	358,825,470	890,603,170
3		經 濟 發 展 支 出	6,177,757,000	1,886,624,882	184,939,342	3,605,307,272	5,676,871,496
	1	農 業 支 出	2,071,023,000	949,204,238	91,965,300	779,559,581	1,820,729,119
	2	工 業 支 出	160,809,000	61,082,285	—	58,036,108	119,118,393
	3	交 通 支 出	1,565,286,000	174,259,921	46,634,594	1,225,102,778	1,445,997,293
	4	其 他 經 濟 服 務 支 出	2,380,639,000	702,078,438	46,339,448	1,542,608,805	2,291,026,691
4		社 會 福 利 支 出	4,604,642,000	3,974,781,190	51,708,099	115,506,050	4,141,995,339
	1	社 會 保 險 支 出	212,790,000	195,294,930	—	—	195,294,930
	2	社 會 救 助 支 出	510,779,000	459,028,760	—	—	459,028,760
	3	福 利 服 務 支 出	3,420,128,000	2,886,687,989	51,708,099	113,115,518	3,051,511,606
	4	醫 療 保 健 支 出	460,945,000	433,769,511	—	2,390,532	436,160,043
5		社 區 發 展 及 環 境 保 護 支 出	330,384,000	235,922,939	—	76,097,887	312,020,826
	1	社 區 發 展 支 出	9,040,000	5,182,108	—	3,076,866	8,258,974
	2	環 境 保 護 支 出	321,344,000	230,740,831	—	73,021,021	303,761,852
6		退 休 撫 卹 支 出	3,437,435,000	3,159,960,454	—	—	3,159,960,454
	1	退 休 撫 卹 給 付 支 出	3,437,435,000	3,159,960,454	—	—	3,159,960,454
7		警 政 支 出	2,403,638,000	2,198,371,812	—	85,761,020	2,284,132,832
	1	警 政 支 出	2,403,638,000	2,198,371,812	—	85,761,020	2,284,132,832
8		債 務 支 出	500,242,000	169,961,535	—	—	169,961,535
	1	債 務 付 息 支 出	500,242,000	169,961,535	—	—	169,961,535
9		補 助 及 協 助 支 出	78,000,000	78,000,000	—	—	78,000,000
	1	專 案 補 助 支 出	78,000,000	78,000,000	—	—	78,000,000
10		其 他 支 出	783,537,000	342,017,888	132,090	126,870,380	469,020,358
	1	其 他 支 出	782,562,000	342,017,888	132,090	126,870,380	469,020,358
	2	第 二 預 備 金 ( 註 )	975,000	—	—	—	—

註：本年度第二預備金原編列預算數 8,000 萬元，經雲林縣政府核准動支 7,902 萬餘元，賸餘 97 萬餘元。

# 總決算歲出政事別決算審定表

單位：新臺幣元

決 算 審 定 數					決 算 審 定 數 與 預 算 數 比 較 增 減		決 算 審 定 數 與 決 算 數 比 較 增 減	
實 現 數	應 付 數	保 留 數	合 計	占總數 %	金 額	%	金 額	%
22,799,627,347	270,226,108	4,384,781,772	27,454,635,227	100.00	- 2,928,777,773	9.64	- 90,573,591	0.33
2,011,408,174	27,972,078	100,398,136	2,139,778,388	7.79	- 116,946,612	5.18	230,000	0.01
206,778,340	—	42,159,884	248,938,224	0.91	- 36,027,776	12.64	—	—
277,540,113	520,000	14,775,017	292,835,130	1.07	- 21,193,870	6.75	230,000	0.08
1,241,031,094	23,950,061	42,537,275	1,307,518,430	4.76	- 50,069,570	3.69	—	—
286,058,627	3,502,017	925,960	290,486,604	1.06	- 9,655,396	3.22	—	—
8,742,578,473	5,474,499	365,644,618	9,113,697,590	33.20	- 697,355,410	7.11	—	—
8,216,275,272	—	6,819,148	8,223,094,420	29.95	- 591,522,580	6.71	—	—
526,303,201	5,474,499	358,825,470	890,603,170	3.24	- 105,832,830	10.62	—	—
1,886,624,882	184,939,342	3,513,124,123	5,584,688,347	20.34	- 593,068,653	9.60	- 92,183,149	1.62
949,204,238	91,965,300	702,963,161	1,744,132,699	6.35	- 326,890,301	15.78	- 76,596,420	4.21
61,082,285	—	58,036,108	119,118,393	0.43	- 41,690,607	25.93	—	—
174,259,921	46,634,594	1,221,227,904	1,442,122,419	5.25	- 123,163,581	7.87	- 3,874,874	0.27
702,078,438	46,339,448	1,530,896,950	2,279,314,836	8.30	- 101,324,164	4.26	- 11,711,855	0.51
3,974,781,190	51,708,099	116,885,608	4,143,374,897	15.09	- 461,267,103	10.02	1,379,558	0.03
195,294,930	—	—	195,294,930	0.71	- 17,495,070	8.22	—	—
459,028,760	—	—	459,028,760	1.67	- 51,750,240	10.13	—	—
2,886,687,989	51,708,099	114,495,076	3,052,891,164	11.12	- 367,236,836	10.74	1,379,558	0.05
433,769,511	—	2,390,532	436,160,043	1.59	- 24,784,957	5.38	—	—
235,922,939	—	76,097,887	312,020,826	1.14	- 18,363,174	5.56	—	—
5,182,108	—	3,076,866	8,258,974	0.03	- 781,026	8.64	—	—
230,740,831	—	73,021,021	303,761,852	1.11	- 17,582,148	5.47	—	—
3,159,960,454	—	—	3,159,960,454	11.51	- 277,474,546	8.07	—	—
3,159,960,454	—	—	3,159,960,454	11.51	- 277,474,546	8.07	—	—
2,198,371,812	—	85,761,020	2,284,132,832	8.32	- 119,505,168	4.97	—	—
2,198,371,812	—	85,761,020	2,284,132,832	8.32	- 119,505,168	4.97	—	—
169,961,535	—	—	169,961,535	0.62	- 330,280,465	66.02	—	—
169,961,535	—	—	169,961,535	0.62	- 330,280,465	66.02	—	—
78,000,000	—	—	78,000,000	0.28	—	—	—	—
78,000,000	—	—	78,000,000	0.28	—	—	—	—
342,017,888	132,090	126,870,380	469,020,358	1.71	- 314,516,642	40.14	—	—
342,017,888	132,090	126,870,380	469,020,358	1.71	- 313,541,642	40.07	—	—
—	—	—	—	—	- 975,000	—	—	—

# 參、中華民國 106 年度雲林縣

經常  
資本 門併計

科 目			預 算 數	決 算 數			
款	項	名 稱		實 現 數	應 付 數	保 留 數	合 計
		總 計	30,383,413,000	22,799,627,347	269,996,108	4,475,585,363	27,545,208,818
1		縣 議 會 主 管	284,966,000	206,778,340	—	42,159,884	248,938,224
	1	雲 林 縣 議 會	284,966,000	206,778,340	—	42,159,884	248,938,224
2		縣 政 府 主 管	23,876,531,000	17,348,883,416	240,447,178	4,145,382,526	21,734,713,120
	1	雲 林 縣 政 府	23,876,531,000	17,348,883,416	240,447,178	4,145,382,526	21,734,713,120
3		教 育 處 主 管	29,523,000	24,394,414	729,120	—	25,123,534
	1	雲 林 縣 立 體 育 場	29,523,000	24,394,414	729,120	—	25,123,534
4		農 業 處 主 管	103,036,000	85,504,091	3,400,000	—	88,904,091
	1	雲林縣動植物防疫所	103,036,000	85,504,091	3,400,000	—	88,904,091
5		地 政 處 主 管	341,305,000	336,407,385	—	—	336,407,385
	1	雲林縣斗六地政事務所	84,717,000	83,820,720	—	—	83,820,720
	2	雲林縣西螺地政事務所	48,771,000	48,395,244	—	—	48,395,244
	3	雲林縣虎尾地政事務所	51,567,000	50,575,564	—	—	50,575,564
	4	雲林縣北港地政事務所	70,118,000	69,089,691	—	—	69,089,691
	5	雲林縣斗南地政事務所	42,292,000	41,624,590	—	—	41,624,590
	6	雲林縣臺西地政事務所	43,840,000	42,901,576	—	—	42,901,576
6		稅 務 局 主 管	266,478,000	256,157,908	2,685,006	—	258,842,914
	1	雲 林 縣 稅 務 局	266,478,000	256,157,908	2,685,006	—	258,842,914
7		警 察 局 主 管	2,403,638,000	2,198,371,812	—	85,761,020	2,284,132,832
	1	雲 林 縣 警 察 局	2,403,638,000	2,198,371,812	—	85,761,020	2,284,132,832
8		衛 生 局 主 管	460,945,000	433,769,511	—	2,390,532	436,160,043
	1	雲 林 縣 衛 生 局	455,868,000	428,959,120	—	2,390,532	431,349,652
	2	雲林縣立慢性病防治所	5,077,000	4,810,391	—	—	4,810,391
9		環 境 保 護 局 主 管	321,344,000	230,740,831	—	73,021,021	303,761,852
	1	雲林縣環境保護局	321,344,000	230,740,831	—	73,021,021	303,761,852
10		消 防 局 主 管	629,310,000	580,119,315	22,602,714	—	602,722,029
	1	雲 林 縣 消 防 局	629,310,000	580,119,315	22,602,714	—	602,722,029

# 總決算歲出機關別決算審定表

單位：新臺幣元

決 算 審 定 數					決 算 審 定 數 與 預 算 數 比 較 增 減		決 算 審 定 數 與 決 算 數 比 較 增 減	
實 現 數	應 付 數	保 留 數	合 計	占 總 數 %	金 額	%	金 額	%
22,799,627,347	270,226,108	4,384,781,772	27,454,635,227	100.00	- 2,928,777,773	9.64	- 90,573,591	0.33
206,778,340	—	42,159,884	248,938,224	0.91	- 36,027,776	12.64	—	—
206,778,340	—	42,159,884	248,938,224	0.91	- 36,027,776	12.64	—	—
17,348,883,416	240,677,178	4,054,578,935	21,644,139,529	78.84	- 2,232,391,471	9.35	- 90,573,591	0.42
17,348,883,416	240,677,178	4,054,578,935	21,644,139,529	78.84	- 2,232,391,471	9.35	- 90,573,591	0.42
24,394,414	729,120	—	25,123,534	0.09	- 4,399,466	14.90	—	—
24,394,414	729,120	—	25,123,534	0.09	- 4,399,466	14.90	—	—
85,504,091	3,400,000	—	88,904,091	0.32	- 14,131,909	13.72	—	—
85,504,091	3,400,000	—	88,904,091	0.32	- 14,131,909	13.72	—	—
336,407,385	—	—	336,407,385	1.23	- 4,897,615	1.43	—	—
83,820,720	—	—	83,820,720	0.31	- 896,280	1.06	—	—
48,395,244	—	—	48,395,244	0.18	- 375,756	0.77	—	—
50,575,564	—	—	50,575,564	0.18	- 991,436	1.92	—	—
69,089,691	—	—	69,089,691	0.25	- 1,028,309	1.47	—	—
41,624,590	—	—	41,624,590	0.15	- 667,410	1.58	—	—
42,901,576	—	—	42,901,576	0.16	- 938,424	2.14	—	—
256,157,908	2,685,006	—	258,842,914	0.94	- 7,635,086	2.87	—	—
256,157,908	2,685,006	—	258,842,914	0.94	- 7,635,086	2.87	—	—
2,198,371,812	—	85,761,020	2,284,132,832	8.32	- 119,505,168	4.97	—	—
2,198,371,812	—	85,761,020	2,284,132,832	8.32	- 119,505,168	4.97	—	—
433,769,511	—	2,390,532	436,160,043	1.59	- 24,784,957	5.38	—	—
428,959,120	—	2,390,532	431,349,652	1.57	- 24,518,348	5.38	—	—
4,810,391	—	—	4,810,391	0.02	- 266,609	5.25	—	—
230,740,831	—	73,021,021	303,761,852	1.11	- 17,582,148	5.47	—	—
230,740,831	—	73,021,021	303,761,852	1.11	- 17,582,148	5.47	—	—
580,119,315	22,602,714	—	602,722,029	2.20	- 26,587,971	4.22	—	—
580,119,315	22,602,714	—	602,722,029	2.20	- 26,587,971	4.22	—	—

## 參、中華民國 106 年度雲林縣

經常  
資本 門併計

科 目			預 算 數	決 算			
款	項	名 稱		實 現 數	應 付 數	保 留 數	合 計
11		統 籌 支 撥 科 目	1,665,362,000	1,098,500,324	132,090	126,870,380	1,225,502,794
	1	公務人員退休給付	969,350,000	821,447,506	—	—	821,447,506
	2	公務人員撫卹給付	24,320,000	19,295,258	—	—	19,295,258
	3	公務人員各項補助	100,000,000	72,742,199	—	—	72,742,199
	4	災 害 準 備 金	445,599,000	185,015,361	132,090	126,870,380	312,017,831
	5	各類員工待遇準備	126,093,000	—	—	—	—
12		第 二 預 備 金 ( 註 )	975,000	—	—	—	—
	1	第 二 預 備 金 ( 註 )	975,000	—	—	—	—

註：本年度第二預備金原編列預算數 8,000 萬元，經雲林縣政府核准動支 7,902 萬餘元，賸餘 97 萬餘元。

## 總決算歲出機關別決算審定表(續)

單位：新臺幣元

決 算 審 定 數					決 算 審 定 數 與 預 算 數 比 較 增 減		決 算 審 定 數 與 決 算 數 比 較 增 減	
實 現 數	應 付 數	保 留 數	合 計	占 總 數 %	金 額	%	金 額	%
1,098,500,324	132,090	126,870,380	1,225,502,794	4.46	- 439,859,206	26.41	—	—
821,447,506	—	—	821,447,506	2.99	- 147,902,494	15.26	—	—
19,295,258	—	—	19,295,258	0.07	- 5,024,742	20.66	—	—
72,742,199	—	—	72,742,199	0.26	- 27,257,801	27.26	—	—
185,015,361	132,090	126,870,380	312,017,831	1.14	- 133,581,169	29.98	—	—
—	—	—	—	—	- 126,093,000	100.00	—	—
—	—	—	—	—	- 975,000	—	—	—
—	—	—	—	—	- 975,000	—	—	—



# 肆、中華民國 106 年度雲林縣總決算

經常  
資本 門併計

年 度 別	科 目 名 稱	以 前 年 度	決 算			
		轉 入 數	減 免 數	實 現 數	調 整 數	未 結 清 數
		應 收 數	應 收 數	應 收 數	應 收 數	應 收 數
		保 留 數	保 留 數	保 留 數	保 留 數	保 留 數
	總 計	7,709,703,582	291,766,112	1,130,800,251	—	6,287,137,219
	合 計	759,290,906 6,950,412,676	31,783,282 259,982,830	183,923,493 946,876,758	— —	543,584,131 5,743,553,088
98—105	稅 課 收 入	273,140,982 780,153,485	8,815,028 1,451,200	131,828,599 266,364,085	— —	132,497,355 512,338,200
90—105	罰 款 及 賠 償 收 入	370,069,495 323,100	22,968,254 —	33,255,585 —	— —	313,845,656 323,100
100—105	規 費 收 入	783,900 —	— —	695,800 —	— —	88,100 —
98—105	財 產 收 入	97,216,979 1,391,521,749	— 1,604,876	128,557 82,078,790	— —	97,088,422 1,307,838,083
105	營 業 盈 餘 及 事 業 收 入	8,400,000 —	— —	8,400,000 —	— —	— —
94—105	補 助 及 協 助 收 入	— 4,778,414,342	— 256,926,754	— 598,433,883	— —	— 3,923,053,705
94—105	其 他 收 入	9,679,550 —	— —	9,614,952 —	— —	64,598 —

# 以前年度歲入來源別轉入數決算審定表

單位：新臺幣元

修 正 數				決 算 審 定 數			
減 免 數	實 現 數	調 整 數	未 結 清 數	減 免 數	實 現 數	調 整 數	未 結 清 數
應 收 數	應 收 數	應 收 數	應 收 數	應 收 數	應 收 數	應 收 數	應 收 數
保 留 數	保 留 數	保 留 數	保 留 數	保 留 數	保 留 數	保 留 數	保 留 數
—	—	—	—	291,766,112	1,130,800,251	—	6,287,137,219
—	—	—	—	31,783,282	183,923,493	—	543,584,131
—	—	—	—	259,982,830	946,876,758	—	5,743,553,088
—	—	—	—	8,815,028	131,828,599	—	132,497,355
—	—	—	—	1,451,200	266,364,085	—	512,338,200
—	—	—	—	22,968,254	33,255,585	—	313,845,656
—	—	—	—	—	—	—	323,100
—	—	—	—	—	695,800	—	88,100
—	—	—	—	—	—	—	—
—	—	—	—	—	128,557	—	97,088,422
—	—	—	—	1,604,876	82,078,790	—	1,307,838,083
—	—	—	—	—	8,400,000	—	—
—	—	—	—	—	—	—	—
—	—	—	—	—	—	—	—
—	—	—	—	256,926,754	598,433,883	—	3,923,053,705
—	—	—	—	—	9,614,952	—	64,598
—	—	—	—	—	—	—	—

## 伍、中華民國 106 年度雲林縣總決算

經常  
資本 門併計

年 度 別	科 目 名 稱	以 前 年 度 轉 入 數	決 算				數		
			減 免 數		實 現 數			調 整 數	未 結 清 數
			應 付 數		應 付 數				
			保 留 數		保 留 數				
	總 計	12,207,698,120	583,995,237	2,927,722,956	—	8,695,979,927			
	合 計	1,990,566,972 10,217,131,148	18,981,692 565,013,545	460,604,660 2,467,118,296	— —	1,510,980,620 7,184,999,307			
104—105	縣 議 會 主 管	— 2,076,680	— —	— 76,680	— —	— 2,000,000			
85—105	縣 政 府 主 管	1,963,990,691 10,049,284,355	18,225,891 558,865,632	434,839,060 2,418,145,769	— —	1,510,925,740 7,072,272,954			
105	教 育 處 主 管	137,200 —	— —	82,320 —	— —	54,880 —			
104	農 業 處 主 管	4,513,478 —	— —	4,513,478 —	— —	— —			
105	稅 務 局 主 管	2,356,690 —	59,527 —	2,297,163 —	— —	— —			
104—105	警 察 局 主 管	— 43,569,774	— 628,914	— 6,040,552	— —	— 36,900,308			
104—105	衛 生 局 主 管	— 1,904,241	— 1,338	— 1,902,903	— —	— —			
85—105	環 境 保 護 局 主 管	— 120,010,098	— 5,284,885	— 40,899,168	— —	— 73,826,045			
102—105	消 防 局 主 管	19,568,913 286,000	696,274 232,776	18,872,639 53,224	— —	— —			

## 以前年度歲出機關別轉入數決算審定表

單位：新臺幣元

修				正				數				決				算				審				定				數																							
減		免		數		實		現		數		調		整		數		未		結		清		數		減		免		數		實		現		數		調		整		數		未		結		清		數	
應		付		數		應		付		數		應		付		數		應		付		數		應		付		數		應		付		數		應		付		數		應		付		數					
保		留		數		保		留		數		保		留		數		保		留		數		保		留		數		保		留		數		保		留		數		保		留		數					
7,288,918				—				—				- 7,288,918				591,284,155				2,927,722,956				—				8,688,691,009																							
—				—				—				—				18,981,692				460,604,660				—				1,510,980,620																							
7,288,918				—				—				- 7,288,918				572,302,463				2,467,118,296				—				7,177,710,389																							
—				—				—				—				—				—				—				—																							
—				—				—				—				—				76,680				—				2,000,000																							
—				—				—				—				18,225,891				434,839,060				—				1,510,925,740																							
7,288,918				—				—				- 7,288,918				566,154,550				2,418,145,769				—				7,064,984,036																							
—				—				—				—				—				82,320				—				54,880																							
—				—				—				—				—				—				—				—																							
—				—				—				—				—				4,513,478				—				—																							
—				—				—				—				—				—				—				—																							
—				—				—				—				59,527				2,297,163				—				—																							
—				—				—				—				—				—				—				—																							
—				—				—				—				—				—				—				—																							
—				—				—				—				628,914				6,040,552				—				36,900,308																							
—				—				—				—				—				—				—				—																							
—				—				—				—				1,338				1,902,903				—				—																							
—				—				—				—				—				—				—				—																							
—				—				—				—				5,284,885				40,899,168				—				73,826,045																							
—				—				—				—				696,274				18,872,639				—				—																							
—				—				—				—				232,776				53,224				—				—																							

## 陸、中華民國 106 年度雲林縣總決算審定後

項 目	預 算		數
	金 額	%	
一、經 常 門			
(一)歲 入	30,769,012,000	100.00	
1. 直接稅收入	6,088,985,650	19.79	
2. 間接稅收入	5,828,931,350	18.94	
3. 賦稅外收入	18,851,095,000	61.27	
(二)歲 出	23,875,419,002	100.00	
1. 一般經常支出	23,375,177,002	97.90	
2. 債務利息及事務支出	500,242,000	2.10	
(三)經常門賸餘(差短一)	6,893,592,998	—	
二、資 本 門			
(一)歲 入	5,401,000	100.00	
1. 減少資產	5,401,000	100.00	
2. 收回投資	—	—	
(二)歲 出	6,507,993,998	100.00	
1. 增置擴充改良資產	6,507,993,998	100.00	
2. 增加投資	—	—	
(三)資本門賸餘(差短一)	- 6,502,592,998	—	
三、歲入歲出餘絀	391,000,000	—	

## 歲入歲出性質及餘絀簡明比較分析表

單位：新臺幣元

決 算 審 定 數		決 算 審 定 數 與 預 算 數 比 較 增 減	
金 額	%	金 額	%
27,463,274,695	100.00	- 3,305,737,305	10.74
6,220,611,976	22.65	131,626,326	2.16
5,850,536,295	21.30	21,604,945	0.37
15,392,126,424	56.05	- 3,458,968,576	18.35
21,556,770,717	100.00	- 2,318,648,285	9.71
21,386,809,182	99.21	- 1,988,367,820	8.51
169,961,535	0.79	- 330,280,465	66.02
5,906,503,978	—	- 987,089,020	14.32
6,829,041	100.00	1,428,041	26.44
6,829,041	100.00	1,428,041	26.44
—	—	—	—
5,897,864,510	100.00	- 610,129,488	9.38
5,897,864,510	100.00	- 610,129,488	9.38
—	—	—	—
- 5,891,035,469	—	611,557,529	9.40
15,468,509	—	- 375,531,491	96.04



# 柒、中華民國 106 年度雲林縣

科 目				修 正 內 容	修 實 現 數	
款	項	目	名 稱		增	減
			總 計		—	9,381,384
5			營 業 盈 餘 及 事 業 收 入		—	—
	1		雲 林 縣 政 府		—	—
		1	營 業 基 金 盈 餘 繳 庫	增列雲林縣肉品市場股份有限公司應繳庫之股息紅利。		
		2	投 資 收 益	減列雲林縣肉品市場股份有限公司股息紅利誤植投資科目。	—	—
6			補 助 及 協 助 收 入		—	—
	1		雲 林 縣 政 府		—	—
		1	上 級 政 府 補 助 收 入	減列補助收入溢保留數。	—	—
8			其 他 收 入		—	9,381,384
	2		雲 林 縣 政 府		—	9,381,384
		1	雜 項 收 入	增列收回以前年度補助經費賸餘款及廠商回購之刨除料殘餘價值；減列應繳回國庫之委託代辦工程剩餘土石方標售收入。	—	9,381,384

# 總決算歲入決算修正數明細表

單位：新臺幣元

正數						應繳回縣庫數	備註
應收數		保留數		合計			
增	減	增	減	增	減		
25,072,297	5,600,000	—	24,454,973	25,072,297	39,436,357	25,072,297	
14,000,000	5,600,000	—	—	14,000,000	5,600,000	14,000,000	
14,000,000	5,600,000	—	—	14,000,000	5,600,000	14,000,000	
14,000,000	—	—	—	14,000,000	—	14,000,000	屬應收性質，尚待下年度繼續處理。
—	5,600,000	—	—	—	5,600,000	—	
—	—	—	24,454,973	—	24,454,973	—	
—	—	—	24,454,973	—	24,454,973	—	
—	—	—	24,454,973	—	24,454,973	—	
11,072,297	—	—	—	11,072,297	9,381,384	11,072,297	
11,072,297	—	—	—	11,072,297	9,381,384	11,072,297	
11,072,297	—	—	—	11,072,297	9,381,384	11,072,297	屬應收性質，尚待下年度繼續處理；另縣庫退還數9,381,384 元。

## 捌、中華民國 106 年度雲林縣

科 目				修 正 內 容	修 實 現 數	
款	項	目	名 稱		增	減
2	1		總 計		—	—
			縣 政 府 主 管		—	—
			雲 林 縣 政 府		—	—
			行 政 支 出		—	—
		5	施 政 計 畫 綜 合 業 務	增列全球資訊網功能增修案經費漏保留數。	—	—
			農 業 支 出		—	—
		20	水 利 業 務	減列無支出必要之保留經費。	—	—
		24	水 利 工 程	減列無支出必要之工程保留經費。	—	—
		25	農 地 重 劃 工 程	減列無支出必要之工程保留經費。	—	—
			交 通 支 出		—	—
		30	交 通 建 設 工 程	減列無支出必要之工程保留經費。	—	—
			其 他 經 濟 服 務 支 出		—	—
		35	其 他 公 共 工 程	減列無支出必要之工程保留經費。	—	—
			福 利 服 務 支 出		—	—
		39	勞 資 關 係 與 福 利	增列補助雲林縣老人福利保護協會經費漏保留數。	—	—

# 總決算歲出決算修正數明細表

單位：新臺幣元

正						應 繳 回 縣 庫 數		備 註
應	付	數	保	留	數	合	計	
增	減	數	增	減	數	增	減	計
230,000	—	—	1,379,558	92,183,149	—	1,609,558	92,183,149	—
230,000	—	—	1,379,558	92,183,149	—	1,609,558	92,183,149	—
230,000	—	—	1,379,558	92,183,149	—	1,609,558	92,183,149	—
230,000	—	—	—	—	230,000	—	—	—
230,000	—	—	—	—	230,000	—	—	—
—	—	—	—	76,596,420	—	—	76,596,420	—
—	—	—	—	20,939,721	—	—	20,939,721	—
—	—	—	—	33,656,699	—	—	33,656,699	—
—	—	—	—	22,000,000	—	—	22,000,000	—
—	—	—	—	3,874,874	—	—	3,874,874	—
—	—	—	—	3,874,874	—	—	3,874,874	—
—	—	—	—	11,711,855	—	—	11,711,855	—
—	—	—	—	11,711,855	—	—	11,711,855	—
—	—	—	1,379,558	—	1,379,558	—	—	—
—	—	—	1,379,558	—	1,379,558	—	—	—

## 玖、中華民國 106 年度雲林縣總決算

科 目					修 正 內 容	修			
						減		免	
						應 付 數		保 留 數	
年度	款	項	目	名 稱		增	減	增	減
104	2	2		合 計		—	—	7,288,918	—
				縣 政 府 主 管		—	—	1,782,363	—
				雲 林 縣 政 府		—	—	1,782,363	—
105	2	3		水 利 業 務	減列民國 104 年度雲林縣移動式抽水機運輸操作委託勞務案溢保留數。	—	—	1,782,363	—
				縣 政 府 主 管		—	—	5,506,555	—
				雲 林 縣 政 府		—	—	5,506,555	—
				水 利 業 務	減列補助台灣自來水公司辦理無自來水地區供水改善計畫及延管工程經費溢保留數。	—	—	5,220,612	—
			92	其 他 公 共 工 程	減列西螺鎮、二崙鄉道路改善工程經費溢保留數。	—	—	285,943	—

# 以前年度歲出轉入數決算修正數明細表

單位：新臺幣元

正 實 數								應 繳 回 縣 庫 數		備 註
現 數				未 結 清 數						
應 付 數		保 留 數		應 付 數		保 留 數		剔 除 數	減 列 數	
增	減	增	減	增	減	增	減			
—	—	—	—	—	—	—	7,288,918	—	7,288,918	
—	—	—	—	—	—	—	1,782,363	—	1,782,363	
—	—	—	—	—	—	—	1,782,363	—	1,782,363	
—	—	—	—	—	—	—	1,782,363	—	1,782,363	
—	—	—	—	—	—	—	5,506,555	—	5,506,555	
—	—	—	—	—	—	—	5,506,555	—	5,506,555	
—	—	—	—	—	—	—	5,220,612	—	5,220,612	
—	—	—	—	—	—	—	285,943	—	285,943	



## 拾、雲林縣營業基金決算審定數簡表

中華民國 106 年度

單位：新臺幣元

科 目	預 算 數	決 算 數	修 正 數	決 算 審 定 數	決 算 審 定 數 與 預 算 數 之 比 較 增 減	
					金 額	%
營 業 收 入	178,291,000	174,584,217	—	174,584,217	- 3,706,783	2.08
營 業 費 用	162,298,000	146,255,340	—	146,255,340	- 16,042,660	9.88
營業利益（損失—）	15,993,000	28,328,877	—	28,328,877	12,335,877	77.13
營 業 外 收 入	2,271,000	2,794,211	—	2,794,211	523,211	23.04
營 業 外 費 用	3,130,000	2,794,628	—	2,794,628	- 335,372	10.71
營業外利益（損失—）	- 859,000	- 417	—	- 417	858,583	99.95
稅前純益（純損—）	15,134,000	28,328,460	—	28,328,460	13,194,460	87.18
所得稅費用（利益—）	2,573,000	4,815,838	—	4,815,838	2,242,838	87.17
本期稅後純益（純損—）	12,561,000	23,512,622	—	23,512,622	10,951,622	87.19

## 拾壹、雲林縣營業基金營業收支暨盈虧審定數簡表

中華民國 106 年度

單位：新臺幣元

機 關 名 稱	總 收 入	總 支 出	盈 虧
合 計	177,378,428	153,865,806	23,512,622
農 業 處 主 管	177,378,428	153,865,806	23,512,622
雲林縣肉品市場股份有限公司	177,378,428	153,865,806	23,512,622

## 拾貳、雲林縣營業基金盈虧撥補審定數額綜計表（機關別）

中華民國 106 年度

盈餘分配

單位：新臺幣元

機 關 名 稱	盈 餘 之 部 分			配 之 部					
	本期純益	累積盈餘	合 計	法定公積	特 別 積 公	股（官）息 紅 利	股 息 紅 利	未 分 配 盈 餘	合 計
合 計	23,512,622	13,755,177	37,267,799	2,351,262	—	14,000,000	6,000,000	14,916,537	37,267,799
農 業 處 主 管	23,512,622	13,755,177	37,267,799	2,351,262	—	14,000,000	6,000,000	14,916,537	37,267,799
雲林縣肉品市場股份有限公司	23,512,622	13,755,177	37,267,799	2,351,262	—	14,000,000	6,000,000	14,916,537	37,267,799

# 拾參、雲林縣營業基金盈虧審定後資產負債綜計表（科目別）

中華民國 106 年 12 月 31 日

單位：新臺幣元

科 目	106 年 12 月 31 日		105 年 12 月 31 日		比 較 增 減	
	金 額	%	金 額	%	金 額	%
<b>資 產</b>	<b>373,618,653</b>	<b>100.00</b>	<b>365,693,585</b>	<b>100.00</b>	<b>7,925,068</b>	<b>2.17</b>
流 動 資 產	262,852,461	70.35	257,050,291	70.29	5,802,170	2.26
基金、投資及長期應收款	22,736,972	6.09	21,089,851	5.77	1,647,121	7.81
固 定 資 產	87,978,420	23.55	87,502,643	23.93	475,777	0.54
其 他 資 產	50,800	0.01	50,800	0.01	—	—
<b>資 產 總 額</b>	<b>373,618,653</b>	<b>100.00</b>	<b>365,693,585</b>	<b>100.00</b>	<b>7,925,068</b>	<b>2.17</b>
<b>負 債</b>	<b>177,675,308</b>	<b>47.56</b>	<b>174,227,415</b>	<b>47.64</b>	<b>3,447,893</b>	<b>1.98</b>
流 動 負 債	117,488,272	31.45	112,957,764	30.89	4,530,508	4.01
長 期 負 債	22,736,972	6.09	21,091,565	5.77	1,645,407	7.80
其 他 負 債	37,450,064	10.02	40,178,086	10.99	- 2,728,022	6.79
<b>業 主 權 益</b>	<b>195,943,345</b>	<b>52.44</b>	<b>191,466,170</b>	<b>52.36</b>	<b>4,477,175</b>	<b>2.34</b>
資 本	50,000,000	13.38	50,000,000	13.67	—	—
資 本 公 積	86,070,728	23.04	85,106,175	23.27	964,553	1.13
保留盈餘（或累積虧損）	59,872,617	16.03	56,359,995	15.41	3,512,622	6.23
<b>負債及業主權益總額</b>	<b>373,618,653</b>	<b>100.00</b>	<b>365,693,585</b>	<b>100.00</b>	<b>7,925,068</b>	<b>2.17</b>

註：信託代理與保證資產（負債）性質科目，民國 106 年底及民國 105 年底各有 20,044,437 元及 20,744,437 元。

# 拾肆、雲林縣非營業特種基金決算審定數簡表一

## 作業基金(科目別)

中華民國 106 年度

單位：新臺幣元

科 目	預 算 數	決 算 數	修 正 數	決 算 審 定 數	決 算 審 定 數 與 預 算 數 比 較 增 減	
					金 額	%
業 務 收 入	6,291,165,000	6,311,325,283	684,546,651	6,995,871,934	704,706,934	11.20
業 務 成 本 與 費 用	6,310,596,000	6,288,427,057	32,216,048	6,320,643,105	10,047,105	0.16
業 務 賸 餘 ( 短 絀 - )	- 19,431,000	22,898,226	652,330,603	675,228,829	694,659,829	—
業 務 外 收 入	2,900,000	5,626,593	—	5,626,593	2,726,593	94.02
業 務 外 費 用	—	—	—	—	—	—
業 務 外 賸 餘 ( 短 絀 - )	2,900,000	5,626,593	—	5,626,593	2,726,593	94.02
本 期 賸 餘 ( 短 絀 - )	- 16,531,000	28,524,819	652,330,603	680,855,422	697,386,422	—

# 拾伍、雲林縣非營業特種基金收支暨餘絀審定數簡表一

## 作業基金(基金別)

中華民國 106 年度

單位：新臺幣元

基 金 名 稱	總 收 入	總 支 出	餘 絀
合 計	7,001,498,527	6,320,643,105	680,855,422
地 政 處 主 管	6,941,379,144	6,263,236,607	678,142,537
雲 林 縣 平 均 地 權 基 金	6,026,832,245	6,001,020,559	25,811,686
雲 林 縣 斗 六 市 社 口 區 段 徵 收 基 金	914,546,651	262,216,048	652,330,603
雲 林 縣 斗 南 鎮 小 東 市 地 重 劃 基 金	248	—	248
衛 生 局 主 管	60,119,383	57,406,498	2,712,885
雲 林 縣 各 衛 生 所 醫 療 基 金	60,119,383	57,406,498	2,712,885

# 拾陸、雲林縣非營業特種基金餘絀撥補審定數額綜計表一

## 作業基金(基金別)

中華民國 106 年度

賸餘分配

單位：新臺幣元

基金名稱	本 賸	期 餘	前 配	期 未 分 餘	合 計	填 補 累 積 短 絀	解 繳 縣 庫 淨 額	其他依法 分配數	合 計	未 分 配 餘
合 計	680,855,422	1,335,314,226	2,016,169,648			—	—	—	—	2,016,169,648
地 政 處 主 管	678,142,537	1,195,092,320	1,873,234,857			—	—	—	—	1,873,234,857
雲林縣平均地權 基 金	25,811,686	1,195,092,103	1,220,903,789			—	—	—	—	1,220,903,789
雲林縣斗六市社 口區段徵收基金	652,330,603	—	652,330,603			—	—	—	—	652,330,603
雲林縣斗南鎮小 東市地重劃基金	248	217	465			—	—	—	—	465
衛 生 局 主 管	2,712,885	140,221,906	142,934,791			—	—	—	—	142,934,791
雲林縣各衛生所 醫 療 基 金	2,712,885	140,221,906	142,934,791			—	—	—	—	142,934,791

# 拾柒、雲林縣非營業特種基金餘絀審定後綜計平衡表一 作業基金(科目別)

中華民國 106 年 12 月 31 日

單位：新臺幣元

科 目	106 年 12 月 31 日		105 年 12 月 31 日		比 較 增 減	
	金 額	%	金 額	%	金 額	%
資 產	7,268,141,622	100.00	12,574,072,218	100.00	- 5,305,930,596	42.20
流 動 資 產	4,021,958,760	55.34	3,049,353,054	24.25	972,605,706	31.90
投 資 、 長 期 應 收 款 、 貸 墊 款 及 準 備 金	3,245,658,254	44.66	9,524,055,936	75.74	- 6,278,397,682	65.92
固 定 資 產	522,208	0.01	660,828	0.01	- 138,620	20.98
其 他 資 產	2,400	0.00	2,400	0.00	—	—
資 產 總 額	7,268,141,622	100.00	12,574,072,218	100.00	- 5,305,930,596	42.20
負 債	5,233,415,589	72.00	11,220,201,607	89.23	- 5,986,786,018	53.36
流 動 負 債	4,818,802,255	66.30	9,896,412,732	78.70	- 5,077,610,477	51.31
長 期 負 債	392,422,174	5.40	1,302,432,174	10.36	- 910,010,000	69.87
其 他 負 債	22,191,160	0.31	21,356,701	0.17	834,459	3.91
淨 值	2,034,726,033	28.00	1,353,870,611	10.77	680,855,422	50.29
公 積	18,556,385	0.26	18,556,385	0.15	—	—
累 積 餘 絀 ( — )	2,016,169,648	27.74	1,335,314,226	10.62	680,855,422	50.99
負 債 及 淨 值 總 額	7,268,141,622	100.00	12,574,072,218	100.00	- 5,305,930,596	42.20



## 拾捌、雲林縣非營業特種基金決算審定數簡表

### 一 特別收入基金（科目別）

中華民國 106 年度

單位：新臺幣元

科 目	預 算 數	決 算 數	修 正 數	決 算 審 定 數	決 算 審 定 數 與 預 算 數 比 較 增 減	
					金 額	%
基 金 來 源	12,059,001,000	11,990,640,833	—	11,990,640,833	- 68,360,167	0.57
特 別 收 入 基 金	12,059,001,000	11,990,640,833	—	11,990,640,833	- 68,360,167	0.57
基 金 用 途	12,064,671,000	11,354,160,598	—	11,354,160,598	- 710,510,402	5.89
特 別 收 入 基 金	12,064,671,000	11,354,160,598	—	11,354,160,598	- 710,510,402	5.89
本 期 賸 餘（短絀—）	- 5,670,000	636,480,235	—	636,480,235	642,150,235	—
特 別 收 入 基 金	- 5,670,000	636,480,235	—	636,480,235	642,150,235	—
期 初 基 金 餘 額	746,001,000	1,056,500,769	—	1,056,500,769	310,499,769	41.62
特 別 收 入 基 金	746,001,000	1,056,500,769	—	1,056,500,769	310,499,769	41.62
期 末 基 金 餘 額	740,331,000	1,692,981,004	—	1,692,981,004	952,650,004	128.68
特 別 收 入 基 金	740,331,000	1,692,981,004	—	1,692,981,004	952,650,004	128.68

註：1. 本年度無債務基金及資本計畫基金。

2. 本表決算審定數，係包含本年度預算數、以前年度保留數及本年度報准先行辦理數等之執行數。

## 拾玖、雲林縣非營業特種基金來源用途及餘絀審定數簡表

### 一 特別收入基金（基金別）

中華民國 106 年度

單位：新臺幣元

基 金 名 稱	基 金 來 源	基 金 用 途	本 期 餘 絀	期 初 基 金 餘 額	期 末 基 金 餘 額
特 別 收 入 基 金	11,990,640,833	11,354,160,598	636,480,235	1,056,500,769	1,692,981,004
縣 政 府 主 管	18,329,228	20,805,788	- 2,476,560	132,040,092	129,563,532
雲林縣身心障礙者就業基金	18,329,228	20,805,788	- 2,476,560	132,040,092	129,563,532
教 育 處 主 管	11,001,038,111	10,784,801,487	216,236,624	589,167,785	805,404,409
雲林縣地方教育發展基金	11,001,038,111	10,784,801,487	216,236,624	589,167,785	805,404,409
環 境 保 護 局 主 管	971,273,494	548,553,323	422,720,171	335,292,892	758,013,063
雲 林 縣 環 境 保 護 基 金	971,273,494	548,553,323	422,720,171	335,292,892	758,013,063

註：1. 本年度無債務基金及資本計畫基金。

2. 本年度無解繳公庫數。

# 貳拾、雲林縣非營業特種基金餘絀審定後綜計平衡表

## 一 特別收入基金（科目別）

中華民國 106 年 12 月 31 日

單位：新臺幣元

科 目	106 年 12 月 31 日		105 年 12 月 31 日		比 較 增 減	
	金 額	%	金 額	%	金 額	%
資 產	7,557,384,131	100.00	4,958,505,352	100.00	2,598,878,779	52.41
流 動 資 產	4,111,394,442	54.40	3,168,215,472	63.89	943,178,970	29.77
投資、長期應收款項、 貸 墊 款 及 準 備 金	219,045,204	2.90	1,622,122	0.03	217,423,082	13,403.62
其 他 資 產	3,226,944,485	42.70	1,788,667,758	36.07	1,438,276,727	80.41
資 產 總 額	7,557,384,131	100.00	4,958,505,352	100.00	2,598,878,779	52.41
負 債	5,864,403,127	77.60	3,902,004,583	78.69	1,962,398,544	50.29
流 動 負 債	5,429,076,655	71.84	3,759,515,902	75.82	1,669,560,753	44.41
其 他 負 債	435,326,472	5.76	142,488,681	2.87	292,837,791	205.52
基 金 餘 額	1,692,981,004	22.40	1,056,500,769	21.31	636,480,235	60.24
基 金 餘 額	1,692,981,004	22.40	1,056,500,769	21.31	636,480,235	60.24
負 債 及 基 金 餘 額 總 額	7,557,384,131	100.00	4,958,505,352	100.00	2,598,878,779	52.41

註：1. 本年度無債務基金及資本計畫基金。

2. 信託代理與保證資產（負債），民國 106 年底及民國 105 年底各有 28,848,588 元及 50,840,576 元。

3. 雲林縣政府原編決算，依固定項目分開原則，將長期固定帳項另立帳類管理，未納入本表。截至民國 106 年底止，長期固定帳項包括固定資產 15,956,982,947 元及無形資產 10,467,633 元等。

## 貳拾壹、雲林縣營業基金及非營業

中華民國

機 關 ( 基 金 ) 名 稱	剔 除 及 修 正 事 項	修 正 收 入 ( 基 金 來 源 )	
		增 列 金 額	減 列 金 額
非 營 業 部 分	總 計	684,546,651	—
作 業 基 金	合 計	684,546,651	—
雲林縣斗六市社口區段徵收基金	小 計	684,546,651	—
	修正增列投融資業務收入	684,546,651	—
	修正增列投融資業務成本	—	—

註：營業基金無剔除及修正事項。



## 貳拾貳、雲林縣營業基金及非營業特

中華民國

基金名稱及借款用途	期 初 餘 額	本年度舉借金額	本年度償還金額
非 營 業 部 分	1,302,432,174	9,500,000	919,510,000
作 業 基 金	1,302,432,174	9,500,000	919,510,000
雲 林 縣 平 均 地 權 基 金	788,922,174	—	400,000,000
高速鐵路雲林車站特定區區段徵收計畫	788,922,174	—	400,000,000
雲 林 縣 斗 六 市 社 口 區 段 徵 收 基 金	512,510,000	7,000,000	519,510,000
斗 六 市 社 口 區 段 徵 收 計 畫	512,510,000	7,000,000	519,510,000
雲 林 縣 斗 南 鎮 小 東 市 地 重 劃 基 金	1,000,000	2,500,000	—
斗 南 鎮 小 東 市 地 重 劃 計 畫	1,000,000	2,500,000	—

註：1. 營業基金無長期債務舉借與償還事項。

2. 表列長期債務為各基金向銀行或其他機關借入償還期限在1年以上之長期借款。

3. 本表未包括已結束清理或結束整理基金—雲林縣北港中國醫藥大學市地重劃基金之長期債務1,921萬餘元。

# 種基金長期債務舉借與償還彙總表

106 年度

單位：新臺幣元

本 年 度 調 整 數		截 至 本 年 度 終 了 借 款 餘 額	
增	加 減	自 償 性 債 務	非 自 償 性 債 務
—	—	392,422,174	—
—	—	392,422,174	—
—	—	388,922,174	—
—	—	388,922,174	—
—	—	—	—
—	—	—	—
—	—	3,500,000	—
—	—	3,500,000	—





## 戊、附 錄

### 壹、縣庫年度出納終結報告之查核

本年度雲林縣總決算縣庫年度出納終結報告，經予書面審核，茲將縣庫收支及結存等情形分述如次：

#### 一、縣庫收支餘絀及結存情形

##### (一) 縣庫收支餘絀

本年度縣庫收入總額 388 億 6,254 萬餘元，支出總額 388 億 6,254 萬餘元，收支相抵後無結存數，其情形如次：

1. 本年度總決算部分：歲入實收數 249 億 5,047 萬餘元，歲出實支數 230 億 8,259 萬餘元，收支相抵計賸餘 18 億 6,788 萬餘元。

2. 不屬於本年度總決算部分：以前年度收入、退還以前年度歲入款、暫收款等計收 12 億 7,890 萬餘元；以前年度支出、墊付款、暫付款等，計支 33 億 3,667 萬餘元。收支相抵計短絀 20 億 5,777 萬餘元。

3. 債務之舉借及償還部分：債務舉借收入 126 億 3,316 萬餘元、債務還本 124 億 4,327 萬餘元，收支相抵計賸餘 1 億 8,989 萬餘元。

上述短絀與賸餘相抵後，餘額為 0，即為本年度縣庫結存數。

##### (二) 縣庫結存

本年度縣庫實收實支相抵後，本年度無結存數，經核與平衡表無「縣庫結存」相符。

### 二、本年度總決算收支實現審定數與縣庫實收實支數差額之解釋

#### (一) 總決算收入實現審定數與縣庫實收數差額之解釋

本年度總決算收入實現審定數 380 億 1,745 萬餘元，與縣庫實收數 388 億 6,254 萬餘元相較，差異 8 億 4,508 萬餘元，其差異原因如次：

1. 加項 86 億 3,309 萬餘元，包括：

(1) 各機關解繳以前年度經費賸餘 1,870 萬餘元。

(2) 暫收款 12 億 5,023 萬餘元。

(3) 短期借款 73 億 5,078 萬餘元。

(4) 本室修正數 1,337 萬餘元。

2. 減項 77 億 8,801 萬餘元，包括：

(1) 專戶調借款 3,045 萬餘元。

(2) 上年度暫收款於本年度沖轉數 10 億 1,812 萬餘元。

(3) 短期借款償還數 67 億 3,943 萬餘元。

3. 上述加項與減項數額相抵後，差額 8 億 4,508 萬餘元，即為總決算收入實現審定數與縣庫實收數之差額。

## **(二) 總決算支出實現審定數與縣庫實支數差額之解釋**

本年度總決算支出實現審定數 384 億 7,592 萬餘元，與縣庫實支數 388 億 6,254 萬餘元相較，差異 3 億 8,661 萬餘元，其差異原因如次：

1. 加項 16 億 4,747 萬餘元，包括：

(1) 本年度經費結餘留抵保留數 4 億 3,751 萬餘元。

(2) 本年度經費賸餘待納庫 8,061 元。

(3) 墊付款 12 億 995 萬餘元。

2. 減項 12 億 6,085 萬餘元，包括：

(1) 上年度經費結餘留抵保留數 4 億 7,049 萬餘元。

(2) 上年度墊付款於本年度收回數 7 億 9,036 萬餘元。

3. 上述加項與減項數額相抵後，差額 3 億 8,661 萬餘元，即為總決算支出實現審定數與縣庫實支數之差額。

## **三、本年度總決算餘絀審定數與縣庫餘絀差額之解釋**

本年度審定歲入決算數 274 億 7,010 萬餘元，歲出決算數 274 億 5,463 萬餘元，相抵後歲入歲出賸餘 1,546 萬餘元；縣庫實收數 388 億 6,254 萬餘元，實支數 388 億 6,254 萬餘元，相抵後無餘絀。本年度縣庫收支餘絀與歲入歲出餘絀審定數差異 1,546 萬餘元，其差異情形分析如次：

(一) 加項 187 億 2,909 萬餘元，包括：

1. 本年度縣庫已列支，而不屬本年度總決算歲出部分 161 億 8,137 萬餘元。

(1) 縣庫撥付各機關以前年度支出 26 億 1,178 萬餘元。

(2) 縣庫退還以前年度歲入 8,800 萬餘元。

(3) 押金 8,061 元。

(4) 墊付款 4 億 1,959 萬餘元。

(5) 本年度經費結餘留抵保留數 2 億 8,295 萬餘元。

(6) 本年度總決算債務還本支出 124 億 4,327 萬餘元。

(7) 專戶調借 3,045 萬餘元。

(8) 暫付款 3 億 529 萬餘元。

2. 總決算列縣庫尚未收到之應收歲入款 25 億 4,771 萬餘元。

(二) 減項 187 億 1,362 萬餘元，包括：

1. 本年度縣庫已列收，而不屬本年度總決算歲入部分 140 億 4,923 萬餘元。

(1) 各機關解繳以前年度歲入 11 億 3,479 萬餘元。

(2) 各機關解繳以前年度經費賸餘 1,870 萬餘元。

(3) 暫收款 2 億 3,211 萬餘元。

(4) 短期借款 6 億 1,135 萬餘元。

(5) 本年度總決算債務舉借收入 120 億 5,227 萬餘元。

2. 總決算列縣庫尚未撥付之應付歲出款 46 億 5,500 萬餘元。

3. 本室修正數 938 萬餘元。

(三) 上述加項與減項數額相抵後，差額 1,546 萬餘元，即為縣庫收支餘絀與歲入歲出餘絀審定數之差額。

茲將本年度決算收入支出實現審定數與縣庫實收實支數、縣庫餘絀與總決算餘絀審定數差額，列表解釋如次：

# 決算收入實現審定數與

中華民國

項 目	決 算 收 入 實 現 審 定 數	加				
		各機關以前 年度待納庫數	各機關解繳以前 年度經費賸餘	暫 收 款	短 期 借 款	修 正 數
稅 課 收 入	11,580,748,374	—	—	—	—	—
罰 款 及 賠 償 收 入	402,423,965	—	—	—	—	—
規 費 收 入	221,274,072	—	—	—	—	—
財 產 收 入	24,317,162	—	—	—	—	—
營業盈餘及事業收入	—	—	—	—	—	—
補 助 及 協 助 收 入	11,717,125,111	—	—	—	—	—
捐 獻 及 贈 與 收 入	299,797,873	—	—	—	—	—
其 他 收 入	676,697,896	—	18,705,436	—	—	9,381,384
<b>本年度收入小計</b>	<b>24,922,384,453</b>	<b>—</b>	<b>18,705,436</b>	<b>—</b>	<b>—</b>	<b>9,381,384</b>
以 前 年 度 收 入	1,130,800,251	—	—	—	—	3,993,000
退還以前年度歲入款	-88,004,352	—	—	—	—	—
暫 收 款	—	—	—	1,250,233,359	—	—
<b>不屬於本年度收入小計</b>	<b>1,042,795,899</b>	<b>—</b>	<b>—</b>	<b>1,250,233,359</b>	<b>—</b>	<b>3,993,000</b>
借 入 款	—	—	—	—	—	—
賒 借 收 入	12,052,278,000	—	—	—	—	—
短 期 借 款	—	—	—	—	7,350,786,457	—
<b>債務舉借收入小計</b>	<b>12,052,278,000</b>	<b>—</b>	<b>—</b>	<b>—</b>	<b>7,350,786,457</b>	<b>—</b>
<b>收 入 合 計</b>	<b>38,017,458,352</b>	<b>—</b>	<b>18,705,436</b>	<b>1,250,233,359</b>	<b>7,350,786,457</b>	<b>13,374,384</b>

# 縣庫實收數差額解釋表

106 年度

單位：新臺幣元

項	減				項		縣庫實收數
小計	專戶調借	上年度暫收款 於本年轉數	短期借款 償還數	修正數	小計		
—	—	—	—	—	—	11,580,748,374	
—	—	—	—	—	—	402,423,965	
—	—	—	—	—	—	221,274,072	
—	—	—	—	—	—	24,317,162	
—	—	—	—	—	—	—	
—	—	—	—	—	—	11,717,125,111	
—	—	—	—	—	—	299,797,873	
28,086,820	—	—	—	—	—	704,784,716	
28,086,820	—	—	—	—	—	24,950,471,273	
3,993,000	—	—	—	—	—	1,134,793,251	
—	—	—	—	—	—	-88,004,352	
1,250,233,359	—	1,018,120,734	—	—	1,018,120,734	232,112,625	
1,254,226,359	—	1,018,120,734	—	—	1,018,120,734	1,278,901,524	
—	30,458,575	—	—	—	30,458,575	-30,458,575	
—	—	—	—	—	—	12,052,278,000	
7,350,786,457	—	—	6,739,436,099	—	6,739,436,099	611,350,358	
7,350,786,457	30,458,575	—	6,739,436,099	—	6,769,894,674	12,633,169,783	
8,633,099,636	30,458,575	1,018,120,734	6,739,436,099	—	7,788,015,408	38,862,542,580	

# 決 算 支 出 實 現 審 定 數 與

中華民國

項 目	決 算 支 出 實 現 審 定 數	加			
		本 年 度 經 費 結 餘 留 抵 保 留 數	本 年 度 經 費 賸 餘 待 納 庫	墊 付 款	修 正 數
政 權 行 使 支 出	206,778,340	42,083,204	—	—	—
行 政 支 出	277,540,113	290,000	8,061	—	—
民 政 支 出	1,241,031,094	1,505,582	—	—	—
財 務 支 出	286,058,627	817,011	—	—	—
教 育 支 出	8,216,275,272	—	—	—	—
文 化 支 出	526,303,201	4,745,379	—	—	—
農 業 支 出	949,204,238	88,565,300	—	—	—
工 業 支 出	61,082,285	—	—	—	—
交 通 支 出	174,259,921	46,634,594	—	—	—
其他經濟服務支出	702,078,438	46,339,448	—	—	—
社 會 保 險 支 出	195,294,930	—	—	—	—
社 會 救 助 支 出	459,028,760	—	—	—	—
福 利 服 務 支 出	2,886,687,989	51,708,099	—	—	—
醫 療 保 健 支 出	433,769,511	—	—	—	—
社 區 發 展 支 出	5,182,108	—	—	—	—
環 境 保 護 支 出	230,740,831	—	—	—	—
退休撫卹給付支出	3,159,960,454	—	—	—	—
警 政 支 出	2,198,371,812	134,776	—	—	—
債 務 付 息 支 出	169,961,535	—	—	—	—
專 案 補 助 支 出	78,000,000	—	—	—	—
其 他 支 出	342,017,888	132,090	—	—	—
本 年 度 支 出 小 計	22,799,627,347	282,955,483	8,061	—	—
以 前 年 度 支 出	2,927,722,956	154,556,203	—	—	—
墊 付 款	—	—	—	1,209,954,149	—
暫 付 款	305,294,935	—	—	—	—
不屬於本年度支出	3,233,017,891	154,556,203	—	1,209,954,149	—
債 務 還 本	12,443,278,000	—	—	—	—
債 務 還 本 小 計	12,443,278,000	—	—	—	—
支 出 合 計	38,475,923,238	437,511,686	8,061	1,209,954,149	—

註：截至本年度止縣庫及箔子寮、崙背區市地重劃特別決算向特定用途專戶及基金調度 53 億 9,613 萬餘元（不含納入集中支

# 縣庫實支數差額解釋表

106 年度

單位：新臺幣元

項	減	項	縣庫實支數
小計	上年度經費結餘留抵保留數	上年度墊付款於本年度收回數	小計
42,083,204	—	—	248,861,544
298,061	—	—	277,838,174
1,505,582	—	—	1,242,536,676
817,011	—	—	286,875,638
—	—	—	8,216,275,272
4,745,379	—	—	531,048,580
88,565,300	—	—	1,037,769,538
—	—	—	61,082,285
46,634,594	—	—	220,894,515
46,339,448	—	—	748,417,886
—	—	—	195,294,930
—	—	—	459,028,760
51,708,099	—	—	2,938,396,088
—	—	—	433,769,511
—	—	—	5,182,108
—	—	—	230,740,831
—	—	—	3,159,960,454
134,776	—	—	2,198,506,588
—	—	—	169,961,535
—	—	—	78,000,000
132,090	—	—	342,149,978
<b>282,963,544</b>	—	—	<b>23,082,590,891</b>
154,556,203	470,491,019	—	470,491,019
1,209,954,149	—	790,363,535	790,363,535
—	—	—	305,294,935
<b>1,364,510,352</b>	<b>470,491,019</b>	<b>790,363,535</b>	<b>1,260,854,554</b>
—	—	—	12,443,278,000
—	—	—	12,443,278,000
<b>1,647,473,896</b>	<b>470,491,019</b>	<b>790,363,535</b>	<b>1,260,854,554</b>
			<b>38,862,542,580</b>

付之雲林縣地方教育發展基金 3 億 6,455 萬餘元)。



# 縣庫餘絀與總決算餘絀審定數差額解釋表

中華民國 106 年度

單位：新臺幣元

項 目	金 額		
	小 計	合 計	總 計
甲、本年度縣庫收支餘絀			—
乙、加項			18,729,097,443
一、本年度縣庫列支而不屬本年度總決算歲出部分		16,181,378,160	
(一)縣庫撥付各機關以前年度支出	2,611,788,140		
(二)縣庫退還以前年度歲入	88,004,352		
(三)押金	8,061		
(四)墊付款	419,590,614		
(五)本年度經費結餘留抵保留數	282,955,483		
(六)本年度總決算債務還本支出	12,443,278,000		
(七)專戶調借	30,458,575		
(八)暫付款	305,294,935		
二、總決算列縣庫尚未收到之應收歲入款		2,547,719,283	
(一)本年度應收歲入款尚未繳庫部分	227,508,025		
(二)本年度應收歲入保留款尚未繳庫部分	2,320,211,258		
丙、減項			18,713,628,934
一、本年度縣庫列收而不屬本年度總決算歲入部分		14,049,239,670	
(一)各機關解繳以前年度歲入	1,134,793,251		
(二)各機關解繳以前年度經費賸餘	18,705,436		
(三)暫收款	232,112,625		
(四)短期借款	611,350,358		
(五)本年度總決算債務舉借收入	12,052,278,000		
二、總決算列縣庫尚未撥付之應付歲出款		4,655,007,880	
(一)本年度應付歲出款縣庫未撥款	270,226,108		
(二)本年度應付歲出保留款縣庫未撥款	4,384,781,772		
三、修正數	9,381,384	9,381,384	
丁、本年度歲入歲出餘絀審定數（甲＋乙－丙）			15,468,509

## 貳、資產負債之查核

### 一、平衡表之查核

#### (一) 平衡表科目增減變化及決算審核結果

本年度雲林縣總決算平衡表（民國 106 年 12 月 31 日）係依會計法第 29 條：「政府之財物及固定負債……，應分別列表或編目錄，不得列入平衡表……。」之規定，排除固定資產及長期負債，計列資產 195 億 4,413 萬餘元，負債 345 億 5,601 萬餘元，餘絀（短絀）150 億 1,188 萬餘元。茲將本年度雲林縣政府原列平衡表科目之主要增減及變化說明如次：

1. **資產類**：包括各機關結存、應收歲入款、應收剔除經費、押金、預付費用、墊付款、暫付款、應收歲入保留款及保管有價證券，合計 195 億 4,413 萬餘元，較民國 105 年底 175 億 9,959 萬餘元，增加 19 億 4,453 萬餘元，茲分析如次：

(1) 「應收歲入保留款」科目 84 億 8,474 萬餘元，較民國 105 年底增加 11 億 3,097 萬餘元，主要係計畫型補助收入中央依計畫執行進度撥款，尚未撥入數較上年度增加所致。

(2) 「墊付款」科目 7 億 4,494 萬餘元，較民國 105 年底增加 4 億 1,959 萬餘元，主要係墊付雲林縣國民運動中心興建工程第一期款、平和滯洪池工程用地取得及土地改良物徵收補償費等，尚未轉正所致。

(3) 「各機關結存」科目 39 億 4,949 萬餘元，較民國 105 年底增加 4 億 1,928 萬餘元，主要係代辦經費結存較上年度增加所致。

2. **負債類**：包括短期透支、應付歲出款、借入款、暫收款、代收款、代辦經費、保管款、應付歲出保留款及應付保管有價證券，合計 345 億 5,601 萬餘元，較民國 105 年底 323 億 7,878 萬餘元，增加 21 億 7,723 萬餘元，茲分析如次：

(1) 「應付歲出款」科目 18 億 7,055 萬餘元，較民國 105 年底減少 4 億 620 萬元，主要係沖銷轉正施厝寮排水治理工程第一期（幹線第 2 期 B 標）用地取得費用所致。

(2) 「應付歲出保留款」科目 117 億 6,501 萬餘元，較民國 105 年底增加 14 億 4,206 萬餘元，主要係早期農地重劃區農水路更新改善工程、麥寮(一)農地重劃工程及重劃區內緊急農水路改善工程等尚在辦理中，仍須保留繼續執行所致。

(3) 「短期透支」科目 73 億 5,078 萬餘元，較民國 105 年底增加 6 億 1,135 萬餘元，主要係配合中央政策，縣庫以透支方式發放民國 107 年 1 月之月退休金及員工薪資所致。

3. **餘絀類**：包括歲計餘絀及以前年度累計餘絀，合計短絀 150 億 1,188 萬餘元，較民國 105 年底短絀 147 億 7,918 萬餘元，增加 2 億 3,270 萬餘元，主要係本年度歲入歲出相抵短絀所致。

茲將本年度資產、負債、餘絀各科目增減變化明細情形，詳列如下表：

# 雲 林 縣 總 決 算 平 衡 表

中華民國 106 年 12 月 31 日

單位：新臺幣元

科 目	106 年 12 月 31 日		105 年 12 月 31 日		比 較 增 減	
	金 額	%	金 額	%	金 額	%
<b>資 產</b>	<b>19,544,135,712</b>	<b>100.00</b>	<b>17,599,599,969</b>	<b>100.00</b>	<b>1,944,535,743</b>	<b>11.05</b>
各 機 關 結 存	3,949,491,213	20.21	3,530,201,333	20.06	419,289,880	11.88
應 收 歲 入 款	751,619,859	3.85	746,431,997	4.24	5,187,862	0.70
應 收 剔 除 經 費	1,191,686	0.01	1,191,686	0.01	—	—
押 金	4,214,551	0.02	4,317,972	0.02	- 103,421	2.40
預 付 費 用	89,578,126	0.46	286,194,758	1.63	- 196,616,632	68.70
墊 付 款	744,940,145	3.81	325,349,531	1.85	419,590,614	128.97
暫 付 款	5,357,305,389	27.41	5,179,145,750	29.43	178,159,639	3.44
應 收 歲 入 保 留 款	8,484,746,697	43.41	7,353,769,688	41.78	1,130,977,009	15.38
保 管 有 價 證 券	161,048,046	0.82	172,997,254	0.98	- 11,949,208	6.91
<b>負 債</b>	<b>34,556,018,841</b>	<b>176.81</b>	<b>32,378,781,995</b>	<b>183.97</b>	<b>2,177,236,846</b>	<b>6.72</b>
短 期 透 支	7,350,786,457	37.61	6,739,436,099	38.29	611,350,358	9.07
應 付 歲 出 款	1,870,554,854	9.57	2,276,761,730	12.94	- 406,206,876	17.84
借 入 款	5,760,694,675	29.48	5,791,153,250	32.91	- 30,458,575	0.53
暫 收 款	1,379,140,705	7.06	1,146,503,633	6.51	232,637,072	20.29
代 收 款	176,153,347	0.90	140,924,397	0.80	35,228,950	25.00
代 辦 經 費	4,890,660,880	25.02	4,653,163,862	26.44	237,497,018	5.10
保 管 款	1,201,963,594	6.15	1,134,895,470	6.45	67,068,124	5.91
應 付 歲 出 保 留 款	11,765,016,283	60.20	10,322,946,300	58.65	1,442,069,983	13.97
應 付 保 管 有 價 證 券	161,048,046	0.82	172,997,254	0.98	- 11,949,208	6.91
<b>餘 絀</b>	<b>- 15,011,883,129</b>	<b>76.81</b>	<b>-14,779,182,026</b>	<b>83.97</b>	<b>- 232,701,103</b>	<b>1.57</b>
歲 計 餘 絀	- 451,729,147	2.31	-183,921,471	1.05	- 267,807,676	145.61
以 前 年 度 累 計 餘 絀	- 14,560,153,982	74.50	-14,595,260,555	82.93	35,106,573	0.24
<b>負 債 及 餘 絀 合 計</b>	<b>19,544,135,712</b>	<b>100.00</b>	<b>17,599,599,969</b>	<b>100.00</b>	<b>1,944,535,743</b>	<b>11.05</b>

註：依雲林縣總決算平衡表附註：保管品及應付保管品各為 7,502,001 元；債權憑證及待抵銷債權憑證各為 62,957 元。

本年度雲林縣總決算及特別決算經本室審核結果，經修正淨減列歲入決算數 14,364,060 元、減列歲出決算數 90,573,591 元；增列以前年度歲出減免數 7,288,918 元，減列以前年度歲出未結清數 7,288,918 元，決算審核修正後之資產總額為 195 億 2,977 萬餘元，負債總額為 344 億 5,815 萬餘元，短絀總額為 149 億 2,838 萬餘元。有關修正增減情形，列表提供參考如次：

## 雲 林 縣 總 決 算 審 定 後 平 衡 表

中華民國 106 年 12 月 31 日

單位：新臺幣元

借 方 科 目	借 方 金 額		貸 方 科 目	貸 方 金 額	
	小 計	合 計		小 計	合 計
<b>資 產 部 分</b>			<b>負 債 部 分</b>		
各機關結存	3,949,491,213		短期透支	7,350,786,457	
應收歲入款	751,619,859		應付歲出款	1,870,554,854	
應收剔除經費	1,191,686		借入款	5,760,694,675	
押金	4,214,551		暫收款	1,379,140,705	
預付費用	89,578,126		代收款	176,153,347	
墊付款	744,940,145		代辦經費	4,890,660,880	
暫付款	5,357,305,389		保管款	1,201,963,594	
應收歲入保留款	8,484,746,697		應付歲出保留款	11,765,016,283	
保管有價證券	161,048,046		應付保管有價證券	161,048,046	
<b>原 列 資 產 總 額</b>		19,544,135,712	<b>原 列 負 債 總 額</b>		34,556,018,841
<b>本室審核修正決算調整數</b>		-14,364,060	<b>本室審核修正決算調整數</b>		-97,862,509
歲入事項應調整數	-14,364,060		應付保留款應調整數	-97,862,509	
減列本年度歲入實現數	-9,381,384		增列本年度歲出應付數	230,000	
增列本年度歲入應收數	19,472,297		減列本年度歲出保留數	-90,803,591	
減列本年度歲入保留數	-24,454,973		減列以前年度歲出未結清保留數	-7,288,918	
			<b>調整後負債總額</b>		34,458,156,332
			<b>餘 絀 部 分</b>		
			歲計餘絀	- 451,729,147	
			以前年度累計餘絀	- 14,560,153,982	
			<b>原 列 餘 絀 總 額</b>		- 15,011,883,129
			<b>本室審核修正決算應調整數</b>		83,498,449
			本年度歲計餘絀應調整數	76,209,531	
			減列本年度歲入應調整數	-14,364,060	
			增列本年度歲出應調整數	90,573,591	
			以前年度歲計餘絀應調整數	7,288,918	
			增列以前年度歲出減免應調整數	7,288,918	
			<b>調整後餘絀總額</b>		- 14,928,384,680
<b>調整後資產總額</b>		19,529,771,652	<b>調整後負債及餘絀總額</b>		19,529,771,652

## （二）舉借債務餘額

截至民國 106 年底止，雲林縣 1 年以上公共債務未償餘額決算審定數已達 180 億 8,434 萬餘元，占其總預算及特別預算歲出總額之 42.65%，上開公共債務未償餘額係依據公共債務法第 5 條規定計列，指政府在其總預算、特別預算，以及在營業基金、信託基金以外之特種基金所舉借 1 年以上之債務，但不包括具自償性之負債。若參考國際貨幣基金組織（International Monetary Fund，以下簡稱 IMF）定義，另加計普通基金未滿 1 年借款 73 億 5,078 萬餘元及非營業特種基金舉借債務 4 億 1,163 萬餘元，則共計 258 億 4,677 萬餘元（表 1）。

表1 雲林縣截至民國106年底止舉借債務餘額情形表

單位：新臺幣百萬元

項 目	合 計	普 通 基 金 債 務 餘 額			非營業特種基金債務餘額		
		1 年 以 上		未滿1年	1 年 以 上		未滿1年
		自償	非自償		自償	非自償	
合 計	25,846	—	18,084	7,350	411	—	—
一、按公共債務法規定計算之債務餘額	18,084	—	18,084	—	—	—	—
二、參考 IMF 定義之債務餘額再加計：	7,762	—	—	7,350	411	—	—
（一）未滿 1 年短期借款	7,350	—	—	7,350	—	—	—
（二）非營業特種基金舉借債務餘額	411	—	—	—	411	—	—

資料來源：整理自民國 106 年度雲林縣總決算。

## （三）未來或有給付責任及調度款等款項

依據 IMF 於其西元 2014 年政府財政統計手冊定義，政府債務不包括公營事業負債、社會保險給付義務等在內，政府保證及或有負債亦不計入政府債務，僅於財務報表附註揭露。至各界關切之未來或有給付責任事項，有關雲林縣未來將支付大額支出或潛在可能產生重大財務負擔

之支出約為 424 億 8,800 萬元（表 2），逐項說明如次。另依據雲林縣民國 106 年度總決算之總說明、貳、總預算執行概況列示，本年度向特定用途專戶及基金調借 53 億 9,613 萬餘元（不含已納入集中支付之雲林縣地方教育發展基金 3 億 6,455 萬餘元）。

**表2 截至民國106年底止雲林縣未來或有給付責任一覽表**

單位：新臺幣百萬元

項 目	金 額
合 計	42,488
一、舊制公務人員退休金	15,594
二、舊制教育人員退休金	26,894

資料來源：整理自民國 106 年度雲林縣總決算。

1. 依據銓敘部委託精算報告，以民國 106 年 12 月 31 日為基準日，精算未來 30 年需由雲林縣政府負擔之舊制（民國 84 年 7 月 1 日實施公務人員退休撫卹新制）公務人員退休金為 155 億 9,400 萬元。

2. 依據教育部委託精算報告，以民國 106 年 12 月 31 日為基準日，精算未來 30 年需由雲林縣政府負擔之舊制教育人員退休金為 268 億 9,400 萬元。

#### **（四） 依法令、擔保、保證或契約需於未來年度編列預算補助或可能造成未來會計年度支出事項（包括或有負債）**

依據雲林縣總決算附屬單位決算及綜計表（非營業部分）內列有關依法令、擔保、保證或契約需於未來年度編列預算補助或可能造成未來會計年度支出事項（包括或有負債），計有 1 項，係雲林縣環境保護基金附屬單位決算所列林內垃圾焚化廠 BOO 案契約終止，經中華民國仲裁協會民國 97 年 9 月 30 日 97 仲業字第 972082 號函，仲裁判斷書：資產移轉雲林縣政府，該府給付達榮公司新臺幣 28 億 8,705 萬餘元、美金 170 萬餘元、日幣 30 萬餘元，合計約新臺幣 29 億 4,187 萬餘元。截至民國 106 年 12 月 31 日止，第 1、2 期款新臺幣 20 億 4,768 餘元、執行費用 2,373 萬餘元、遲延給付利息 8 億 5,752 萬餘元，合計 29 億 2,893 萬餘元，業由雲林縣政府暨雲林縣平均地權基金代償，至餘款、遲延給付利息及廠商請求焚化廠維護管理費與營業稅等尚未償付金額合計約 17 億 7,769 萬餘元。

## 二、政府投資目錄之查核

本年度雲林縣總決算所附政府投資目錄列有營業基金及政府機關投資 2 部分，投資金額共計 1 億 9,690 萬餘元，較上年度投資金額 2 億 360 萬餘元，減少 670 萬餘元。茲分述如次：

### （一）營業基金部分

本年度期末雲林縣政府直接投資之附屬單位預算僅雲林縣肉品市場股份有限公司 1 個單位，投資之資本額 3,500 萬元，與上年度列數相同。

### （二）政府機關投資部分

本年度期末雲林縣政府直接投資之國內企業單位計有內政部營建建設基金住宅分基金、台灣自來水股份有限公司、台灣雲林農產物流中心股份有限公司等 3 個單位，投資之資本額共計 1 億 6,190 萬餘元，較上年度投資金額 1 億 6,860 萬餘元，減少 670 萬餘元，主要係住宅基金填補短絀而折減基金。

## 政 府 投 資 目 錄

中華民國 106 年 12 月 31 日

單位：新臺幣元

投 資 事 業 名 稱	雲 林 縣 政 府 資 本		
	106 年 12 月 31 日	105 年 12 月 31 日	增 減 數
合 計	196,905,183	203,607,365	-6,702,182
營業基金部分			
農業處主管	35,000,000	35,000,000	—
雲林縣肉品市場股份有限公司	35,000,000	35,000,000	—
政府機關投資部分			
縣政府主管	161,905,183	168,607,365	-6,702,182
內政部營建建設基金住宅分基金	79,223,183	85,925,365	-6,702,182
台灣自來水股份有限公司	50,682,000	50,682,000	—
台灣雲林農產物流中心股份有限公司	32,000,000	32,000,000	—

## 三、財產量值總目錄之查核

本年度雲林縣總決算所列財產量值總目錄，計列縣有財產總值 490 億 7,158 萬餘元（其中珍貴財產總值 1 億 8,826 萬餘元），分為公用財產、非公用財產 2 類；公用財產又分為公務用、公共用及事業用財產等 3 部分。該目錄經予書面審核，並派員就地抽查，除有關縣有財產業務之重要審核意見，已於本年度雲林縣總決算審核報告「乙、決算審核結果」、「貳、縣政府主管」項下揭露外，茲將財產量值總目錄之內容，分述如次：

### （一）公用財產

本年度總決算財產量值總目錄列公用財產總值 480 億 2,276 萬餘元（其中珍貴財產總值 1



億 8,826 萬餘元)，占縣有財產總值約 97.86%，較上年度決算列數 471 億 3,307 萬餘元，增加 8 億 8,969 萬餘元，約 1.89%。茲按公務用、公共用及事業用財產 3 部分，分述如次：

### 1. 公務用財產

本年度總決算財產量值總目錄列公務用財產總值 228 億 7,114 萬餘元（其中珍貴財產總值 4,127 萬餘元），占縣有財產總值約 46.61%，較上年度決算列數 224 億 5,615 萬餘元，增加 4 億 1,498 萬餘元，約 1.85%，主要係各國民中小學新（整）建校舍等房屋設備。經核尚無不符。

### 2. 公共用財產

本年度總決算財產量值總目錄列公共用財產總值 250 億 8,462 萬餘元（其中珍貴財產總值 1 億 4,698 萬餘元），占縣有財產總值 51.12%，較上年度決算列數 245 億 4,013 萬餘元，增加 5 億 4,449 萬餘元，約 2.22%，主要係徵收或協議價購公共用土地。經核尚無不符。

### 3. 事業用財產

本年度總決算財產量值總目錄列事業用財產總值 6,700 萬元，占縣有財產總值 0.14%，較上年度決算列數 1 億 3,678 萬餘元，減少 6,978 萬餘元，約 51.02%，主要係雲林縣乳品加工廠委外經營廠商遺失設備案，經向廠商請求損害賠償，並經臺灣高等法院臺南分院民事判決確定，辦理財產報損。經核尚無不符。

## （二）非公用財產

本年度總決算財產量值總目錄列非公用財產總值 10 億 4,881 萬餘元，占縣有財產總值 2.14%，較上年度決算列數 11 億 5,763 萬餘元，減少 1 億 881 萬餘元，約 9.40%，主要係標售非公用土地。經核尚無不符。

## 四、債款目錄(長期部分)之查核

本年度雲林縣總決算所附債款目錄（長期部分），經予書面審核，並派員抽查，除有關政府債款業務之重要審核意見，已於本年度雲林縣總決算審核報告「乙、決算審核結果」、「貳、縣政府主管」項下揭露外，茲將債務舉借情形摘述如次：

雲林縣總決算債款目錄（長期部分），係揭露公共債務法第 5 條第 4 項所規範之雲林縣總預算及各項特別預算所舉借 1 年以上非自償性債務，列報截至民國 106 年底止，雲林縣普通基金債務餘額決算數為 180 億 8,434 萬餘元，占總預算及特別預算歲出總額之 42.65%，尚未超過上述規定 50% 之債限。另截至民國 106 年底止，未列計前述債務餘額之雲林縣未滿 1 年債務餘額為 73 億 5,078 萬餘元，約占當年度總預算及特別預算歲出總額之 24.19%，尚未超過公共債務法第 5 條第 10 項規定 30% 之債限；非營業特種基金自償性債務餘額，計有長期債務 4 億 1,163 萬餘元。茲將雲林縣總決算債款目錄（長期部分）編列目錄如次：

# 債款目錄

中華民國 106

年度	承 貸 銀 行	用 途	期 限	
			舉 借 日 期	清 償 日 期
	合 計			
	104 年度小計			
104	臺灣銀行斗六分行	債務還本經費	104.01.26	106.01.26
104	台北富邦商業銀行市府分行	債務還本經費	104.01.26	106.01.26
104	華南銀行斗六分行	債務還本經費	104.02.17	106.02.17
104	合作金庫銀行斗六分行	債務還本經費	104.03.02	106.03.02
104	口 湖 鄉 農 會	債務還本經費	104.11.20	106.11.20
	105 年度小計			
105	臺灣銀行斗六分行	債務還本經費	105.01.11	107.01.11
105	中國信託商業銀行西臺南分行	債務還本經費	105.01.15	107.01.15
105	華南銀行斗六分行	債務還本經費	105.02.17	107.02.17
105	華南銀行斗六分行	債務還本經費	105.02.26	107.02.26
105	合作金庫銀行雲林分行	債務還本經費	105.09.23	107.09.23
105	合作金庫銀行斗六分行	債務還本經費	105.12.20	107.12.20
	106 年度小計			
106	臺灣銀行斗六分行	債務還本經費	106.01.11	108.01.11
106	全國農業金庫銀行	債務還本經費	106.01.26	108.01.26
106	華南銀行斗六分行	債務還本經費	106.02.17	108.02.17
106	合作金庫銀行斗六分行	債務還本經費	106.02.24	108.02.24

# (長期部分)

年 12 月 31 日

單位：新臺幣元

本	金	利 息 償 付 總 額
借 款 額	償 還 額	未 償 還 額
37,238,835,000	19,154,486,665	18,084,348,335
13,622,415,000	13,622,415,000	—
9,899,748,334	9,899,748,334	—
618,666,666	618,666,666	—
2,000,000,000	2,000,000,000	—
904,000,000	904,000,000	—
200,000,000	200,000,000	—
11,564,142,000	5,532,071,665	6,032,070,335
7,138,491,832	3,694,246,581	3,444,245,251
500,000,000	—	500,000,000
2,000,000,000	1,000,000,000	1,000,000,000
1,375,650,168	687,825,084	687,825,084
350,000,000	50,000,000	300,000,000
200,000,000	100,000,000	100,000,000
12,052,278,000	—	12,052,278,000
7,897,698,167	—	7,897,698,167
1,705,754,749	—	1,705,754,749
2,200,000,000	—	2,200,000,000
248,825,084	—	248,825,084

## 參、已結束基金清理或結束整理期間收支之查核

### 雲林縣北港中國醫藥大學市地重劃基金

雲林縣北港中國醫藥大學市地重劃基金於民國 96 年度設置，並於民國 102 年度完成重劃及土地點交作業，其未了事項由雲林縣政府地政處接續辦理。截至民國 106 年底止，因部分景觀工程驗收及抵費地標售等相關作業尚在辦理中，致仍未完成清理。茲將該基金本年度清理收支及資產負債查核結果，分述如次：

(一) 清理收支情形 本年度決算清理收入及費用皆為 0 元。

(二) 資產負債狀況 民國 106 年 12 月 31 日資產總額 5 億 3,232 萬餘元，其中流動資產 3,984 萬餘元，占 7.49%，主要係預付費用；投資、長期應收款、貸墊款及準備金 4 億 9,248 萬餘元，占 92.51%，主要係區段徵收工程之施工費等。負債總額 5 億 3,232 萬餘元，占資產總額 100%，其中流動負債 275 萬餘元，占資產總額 0.52%，主要係預收重劃區內 1-20m 道路側溝及基礎傾斜案廠商應負擔 30% 費用；長期負債 1,921 萬餘元，占資產總額 3.61%，主要係長期借款；其他負債 5 億 1,035 萬餘元，占資產總額 95.87%，主要係市地重劃土地價款暫收待結轉收入。淨值 0 元。

該基金本年度清理收支及資產負債情形，詳見下列各表：

### 雲林縣北港中國醫藥大學市地重劃基金清理收支表

中華民國 106 年度

單位：新臺幣元

科 目	決 算		數
	小 計	合 計	計
清 理 收 入	—	—	—
清 理 費 用	—	—	—
清 理 賸 餘 ( 短 絀 )	—	—	—

# 雲林縣北港中國醫藥大學市地重劃基金平衡表

中華民國 106 年 12 月 31 日

單位：新臺幣元

科 目	1 0 6 年 1 2 月 3 1 日		1 0 5 年 1 2 月 3 1 日		比 較 增 減	
	金 額	%	金 額	%	金 額	%
資 產	532,329,449	100.00	557,235,680	100.00	- 24,906,231	4.47
流動資產	39,847,867	7.49	73,232,290	13.14	- 33,384,423	45.59
現金	3,302,122	0.62	36,686,545	6.58	- 33,384,423	91.00
預付款項	36,545,745	6.87	36,545,745	6.56	—	—
投資、長期應收款、貸 墊款及準備金	492,481,582	92.51	484,003,390	86.86	8,478,192	1.75
長期投資	492,481,582	92.51	484,003,390	86.86	8,478,192	1.75
資產總額	532,329,449	100.00	557,235,680	100.00	- 24,906,231	4.47
負 債	532,329,449	100.00	557,235,680	100.00	- 24,906,231	4.47
流動負債	2,755,370	0.52	3,193,176	0.57	- 437,806	13.71
應付款項	494,443	0.09	932,249	0.17	- 437,806	46.96
預收款項	2,260,927	0.42	2,260,927	0.41	—	—
長期負債	19,215,000	3.61	159,215,000	28.57	- 140,000,000	87.93
長期債務	19,215,000	3.61	159,215,000	28.57	- 140,000,000	87.93
其他負債	510,359,079	95.87	394,827,504	70.85	115,531,575	29.26
什項負債	510,359,079	95.87	394,827,504	70.85	115,531,575	29.26
淨 值	—	—	—	—	—	—
累積餘絀	—	—	—	—	—	—
累積賸餘	—	—	—	—	—	—
負債及淨值總額	532,329,449	100.00	557,235,680	100.00	- 24,906,231	4.47

## 肆、特別決算以前年度轉入數決算表之查核

### 一、雲林縣加速取得都市計畫公共設施保留地特別決算以前年度歲出保留轉入數決算表

雲林縣政府為加速取得都市計畫公共設施保留地，依行政院訂頒「加速都市計畫公共設施保留地取得及財務計畫」，編列雲林縣加速取得都市計畫公共設施保留地特別預算，辦理公共設施保留地用地徵收及補償費發放事宜，預算期間自民國 78 至 80 年度止，並於民國 80 年度辦理決算。加速取得都市計畫公共設施保留地計畫之執行，因部分預付土地徵收補償費核銷資料散失，須予補正。截至民國 106 年底清理結果，尚餘褒忠 158 線等 7 案道路用地補償費 8,957 萬餘元未清理轉正，仍待以後年度繼續執行。

該特別決算未有以前年度歲入保留轉入數，本年度歲入實現數 6,682 元，係利息收入。至以前年度歲出保留轉入數為 2 億 8,619 萬餘元，決算審核結果，審定實現數 1 億 9,661 萬餘元 (68.70%)；應付保留數 8,957 萬餘元 (31.30%)，主要係部分土地徵收補償費尚未轉正，仍須保留繼續執行。

茲將該特別決算（民國 78 至 80 年度）以前年度歲出保留轉入數決算之審定及應付保留數原因分析，分別列表如次：

#### （一）以前年度歲出保留轉入數部分

單位：新臺幣千元

年 度	科 目	以 前 年 度 轉 入 數	修 正 數			決 算 審 定 數			應 付 保 留 數	
			減免數	實現數	應付保留數	減免數	實現數		應 付 保 留 數	
									金 額	%
78-80	合 計	286,194	—	—	—	—	196,616		89,578	31.30
	縣 政 府 主 管	286,194	—	—	—	—	196,616		89,578	31.30
	雲 林 縣 政 府	286,194	—	—	—	—	196,616		89,578	31.30
	交 通 支 出	286,194	—	—	—	—	196,616		89,578	31.30
	徵購都市計畫公共設施保留地縣道預定地	286,194	—	—	—	—	196,616		89,578	31.30

#### （二）以前年度應付保留數簡明表

單位：新臺幣千元

年 度	科 目	以 前 年 度 轉 入 數	應 付 保 留 數		原 因 分 析
			金 額	%	
78-80	雲 林 縣 政 府	286,194	89,578	31.30	辦理土地徵收，部分預付補償費尚未轉正，仍須保留繼續執行。
	交 通 支 出	286,194	89,578	31.30	

## 二、雲林縣箔子寮、崙背區市地重劃特別決算以前年度歲入、歲出保留轉入數決算表

雲林縣政府鑑於雲林縣箔子寮漁港都市計畫內土地，多屬國有財產局、縣有公有土地及雲林農田水利會所有，欠缺公共設施，一般商家或民眾無法取得土地進行投資利用，該府為促進土地有效經濟利用，繁榮地方，爰辦理箔子寮市地重劃案。另為促使崙背地區都市繁榮，提高土地利用價值，發展為商業區，該府同時辦理崙背區市地重劃計畫，並據此編列雲林縣箔子寮、崙背區市地重劃特別預算予以執行，預算期間自民國 80 年 5 月 1 日至 82 年 6 月 30 日。其中崙背區抵費地已於民國 101 年 2 月 23 日全數標脫；箔子寮重劃區因漁港沒落、位處偏遠及建築線疑義等因素，抵費地無法標脫，開發效益未如預期，嗣經該府研議通盤檢討，於民國 106 年 9 月 26 日委託廠商辦理「變更箔子寮漁港特定區主要計畫(第二次通盤檢討)案暨擬訂箔子寮漁港特定區計畫細部計畫案」，目前尚處於公開徵求公民或團體意見階段，仍待以後年度繼續執行。

該特別決算以前年度歲入保留轉入數為 3 億 9,652 萬餘元，決算審核結果，審定實現數 5,193 元(0.00%)；應收保留數 3 億 9,652 萬餘元(100.00%)，主要係抵費地出售收入尚未實現，仍須繼續執行。以前年度歲出保留轉入數為 1 億 443 萬餘元，決算審核結果，審定應付保留數 1 億 443 萬餘元(100.00%)，主要係抵費地未完成標售，致債務未能償還，仍須保留繼續執行。

茲將該特別決算以前年度歲入、歲出保留轉入數決算之審定及應付保留數原因分析，分別列表如次：

### (一) 以前年度歲入保留轉入數部分

單位：新臺幣千元

年 度	科 目	以前年度 轉 入 數	修 正 數			決 算 審 定 數			
			減 免 數	實 現 數	應收保留數	減 免 數	實 現 數	應 收 保 留 數	
								金 額	%
80-82	合 計	396,527	—	—	—	—	5	396,527	100.00
	財 產 收 入	396,527	—	—	—	—	5	396,527	100.00
	財 產 售 價	396,527	—	—	—	—	—	396,527	100.00
	財 產 孳 息	—	—	—	—	—	5	—	—



## (二) 以前年度歲出保留轉入數部分

單位：新臺幣千元

年 度	科 目	以 前 年 度 轉 入 數	修 正 數			決 算 審 定 數			
			減 免 數	實 現 數	應付保留數	減 免 數	實 現 數	應 付 保 留 數	
								金 額	%
	合 計	104,431	—	—	—	—	—	104,431	100.00
80-82	縣 政 府 主 管	104,431	—	—	—	—	—	104,431	100.00
	雲 林 縣 政 府	104,431	—	—	—	—	—	104,431	100.00
	經濟建設支出	230	—	—	—	—	—	230	100.00
	市地重劃工程	230	—	—	—	—	—	230	100.00
	債 務 支 出	104,200	—	—	—	—	—	104,200	100.00
	債 務 還 本	104,200	—	—	—	—	—	104,200	100.00

## (三) 以前年度應付保留數簡明表

單位：新臺幣千元

年 度	科 目	以 前 年 度 轉 入 數	應 付 保 留 數		原 因 分 析
			金 額	%	
80-82	雲 林 縣 政 府 債 務 支 出	104,200	104,200	100.00	抵費地尚未完成標售，仍須保留繼續執行。

註：本表所列項目係指應付保留數達20%且100萬元以上者。

## 伍、政府捐助財團法人效益評估表之查核

政府捐助之財團法人依預算法第41條第3項規定，每年應由各該主管機關就以前年度捐助之效益評估，併入決算辦理。各直轄市及縣（市）政府編製民國106年度地方總決算應行注意事項亦規定，各主管機關須於主管決算編製「對各部門捐助財團法人之效益評估表」。截至本年度止，雲林縣政府單位決算編製之「對各部門捐助財團法人之效益評估表」列政府捐助之財團法人計3個，基金總額1億8,366萬餘元，其中接受政府捐助基金1億1,954萬元，占基金總

額 65.09%。又本年度接受政府委辦及捐助經費金額均無列數。茲將本室查核情形分述如次：

## 一、營運概況

縣政府主管政府捐助財團法人計 3 個，分別為雲林縣文化基金會、雲林縣取得私有既成道路基金會、雲林縣體育基金會。各基金會營運概況如次：(一)雲林縣文化基金會，基金總額 1 億 830 萬元，其中政府捐助金額 9,000 萬元，占 83.10%，營運結果，本年度賸餘 94 萬餘元；(二)雲林縣取得私有既成道路基金會，基金總額 2,212 萬餘元，其中政府捐助金額 1,000 萬元，占 45.20%，營運結果，本年度賸餘 261 元；(三)雲林縣體育基金會，基金總額 5,324 萬元，其中政府捐助金額 1,954 萬元，占 36.70%，營運結果，本年度賸餘 66 萬餘元。

## 二、上年度重要審核意見追蹤查核情形

本室於民國 105 年度總決算審核報告列重要審核意見，有關捐助成立雲林縣體育基金會以推動各項體育競賽及活動，惟該基金會將留本基金轉存具匯率風險之外幣定存，潛存虧損影響本金之安全性，亟待強化監督管理機制 1 項，經賡續追蹤查核實際辦理結果，業依改善措施持續辦理。

茲將前揭財團法人基金規模、政府捐助基金金額、政府捐助基金以外金額占年度收入比率及餘絀等資料，列表如次：

政府捐助財團法人明細表

中華民國 106 年度

單位：新臺幣千元、%

財團法人名稱	基金規模		創立時政府捐助基金		累計政府捐助基金		本年度營運概況					
	創立基金總額	期末基金總額	金額	占創立基金總額比率	金額	占期末基金總額比率	政府捐助基金以外金額				餘絀	
							捐助金額	委辦金額	合計	占年度收入比率		
總計	73,364	183,661	30,000	40.89	119,540	65.09	—	—	—	—	1,609	
縣政府主管(3 個)	73,364	183,661	30,000	40.89	119,540	65.09	—	—	—	—	1,609	
1. 雲林縣文化基金會	30,174	108,300	20,000	66.28	90,000	83.10	—	—	—	—	945	
2. 雲林縣取得私有既成道路基金會	10,000	22,121	10,000	100.00	10,000	45.20	—	—	—	—	0.26	
3. 雲林縣體育基金會	33,190	53,240	—	—	19,540	36.70	—	—	—	—	663	

註：1. 本表係依雲林縣政府單位決算編製之「對各部門捐助財團法人之效益評估表」資料編製。

2. 表列基金規模及政府捐助基金金額欄，係依行政院民國 99 年 3 月 2 日院授主孝一字第 0990001090 號函示填列。

3. 政府對表列財團法人之捐助效益，經主管機關評估結果，均尚符合捐助目的。

## 陸、重大公共建設計畫及採購執行情形之查核

### 一、雲林縣政府暨所屬機關學校重大公共建設計畫執行情形

本年度列管雲林縣政府暨所屬機關學校重大公共建設計畫，計有 9 項，年度可支用預算數合計 6 億 3,882 萬餘元，實際執行數 2,825 萬餘元，執行率 4.42%，經依主管機關別，統計詳如表 1，其中執行率未達 80% 之計畫共計 8 項，其計畫明細經彙整如表 2。

表1 雲林縣政府暨所屬機關重大公共建設計畫預算執行情形表

單位：新臺幣千元、%

序號	主管機關（列管計畫項數）/計畫名稱	年度可支用預算數	年度預算執行數	年度預算執行率
<b>9 項計畫合計</b>		<b>638,828</b>	<b>28,254</b>	<b>4.42</b>
一、縣政府主管（4 項）		580,558	25,727	4.43
1	站區南側道路改善工程（南工區）	191,024	—	—
2	北港鎮污水下水道系統工程	354,013	—	—
3	雲林縣參寮(一)農地重劃區農水路工程	9,794	—	—
4	雲林縣國民運動中心興建工程	25,727	25,727	100.00
二、教育處主管（4 項）		13,270	2,527	19.04
1	雲林縣斗六棒球場整修工程	70	—	—
2	拆除重建專案計畫—立仁國小（學生活動中心）	4,400	549	12.48
3	拆除重建專案計畫—橋頭國小（東棟教室前棟教室）	4,400	933	21.20
4	拆除重建專案計畫—建國國中（A、B 棟教室）	4,400	1,045	23.75
三、警察局主管（1 項）		45,000	—	—
1	西螺分局聯合辦公廳舍新建工程	45,000	—	—

註：1.本表各主管機關及所轄各項計畫序號，係依年度預算執行率由低至高排列。

2.資料來源：整理自雲林縣政府提供資料。

表2 雲林縣政府暨所屬機關重大公共建設計畫預算執行率未達80%明細表

單位：新臺幣千元、%

序 號	主 辦 機 關	計 畫 名 稱	計 畫 期 程 年 月	計 畫 總 經 費	累計預定 支用數	累計實際 支用數	總 累 計 執行率	年 度 預 算			落 後 原 因
								可支用 預算數	執行數	執行率	
1	雲林縣政府工務處	站區南側道路改善工程(南工區)	10605-10712	191,024	191,024	—	—	191,024	—	—	因部分路段用地尚未取得所致。
2	雲林縣政府水利處	北港鎮污水下水道系統工程	10001-11112	1,648,140	22,706	9,001	39.64	354,013	—	—	因污水處理廠、主次幹管工程，尚在辦理細部設計及工程招標中所致。
3	雲林縣政府地政處	雲林縣麥寮(一)農地重劃區農水路工程	10601-10812	66,184	66,184	62,485	94.41	9,794	—	—	因工程多次流標所致。
4	雲林縣立體育場	雲林縣斗六棒球場整修工程	10605-10710	60,000	70	—	—	70	—	—	因中央補助款依計畫進度尚未撥入所致。
5	立仁國民小學	拆除重建專案計畫—立仁國小(學生活動中心)	10602-10812	68,208	4,400	549	12.48	4,400	549	12.48	因尚在辦理細部設計作業中所致。
6	橋頭國民小學	拆除重建專案計畫—橋頭國小(東棟教室前棟教室)	10602-10810	139,590	4,400	933	21.20	4,400	933	21.20	因建築師尚未取得本工程建築執照，致無法依勞務契約規定請款所致。
7	建國國民中學	拆除重建專案計畫—建國國中(A、B棟教室)	10602-10810	167,310	4,400	1,045	23.75	4,400	1,045	23.75	因尚在辦理細部設計作業中所致。
8	雲林縣警察局	西螺分局聯合辦公廳舍新建工程	10501-10912	199,934	50,000	826	1.65	45,000	—	—	因尚在辦理規劃設計作業中所致。

註：1.本表各主管機關及所轄各項計畫序號，係依年度預算執行率由低至高排列。

2.資料來源：整理自雲林縣政府提供資料。

## 二、審計機關查核情形

雲林縣政府暨所屬機關學校本年度辦理重大公共建設計畫執行情形及採購常見缺失，經歸納摘其要者列述如次：

### (一) 重大公共建設計畫執行情形之查核

1. 流域綜合治理計畫第 2 期治理工程及應急工程，核有：(1)部分治理工程發包及用地取得期限逾越補助機關規定期限；(2)部分應急工程因管線遷移因素，進度嚴重落後；(3)監造單位未依規定於監造報表載明重要事項及未依監造計畫所訂檢驗停留點辦理抽查；(4)拆除有價物料未依契約規定通知機關處理等 4 項，經函請檢討改善。(詳乙-25 頁)

2. 雲林高鐵站區南側道路改善工程計畫，核有：(1)未於工程發包前完成用地取得及解決管線遷移問題；(2)重複編列材料試驗費；(3)未依契約規定期間辦理營造綜合保險；(4)品質管理計畫書內容未盡完備；(5)未將工程基本資料覈實填報於公共工程標案管理系統；(6)未依工程督導小組作業要點規定頻率辦理工程督導等 6 項，經函請檢討改善。(詳乙-25 頁)

3. 生活圈道路交通系統建設計畫，核有：(1)規劃階段未納入民間參與機制；(2)完工驗收工程逾期未辦理績效評估及提送結案報告書；(3)部分案件完成用地取得時間逾越補助執行要點規定期限；(4)未善用公共工程管理系統加強督導工程品質；(5)廠商未依契約規定配置駐府人員及安排參觀行程；(6)部分工程之模板及混凝土數量溢計等 6 項，經函請檢討改善。(詳乙-26 頁)

4. 斗六社口區段徵收工程計畫，核有：(1)未切實督導設計單位辦理地質鑽探；(2)未將工程預算書所列有價剩餘廢料納入招標文件；(3)未經法定程序即逕行變更都市計畫範圍；復未善盡審核並督促設計監造及測量等單位落實執行規劃設計與施工檢測作業等 3 項，經函請檢討改善。(詳乙-44 頁)

### (二) 採購常見缺失

1. 部分採購前置作業未臻周延，亟待研謀改善者，核有：(1)未於工程發包前完成用地取得及解決管線遷移問題；(2)未確實審核公所提報市場興建計畫，致市場完工後使用效能低落；(3)重複編列或浮列工程項目或數量等 3 項。

2. 部分採購評選作業仍有欠當，有待積極策進者，核有：(1)評選委員名單保密措施未臻周妥；(2)未依採購評選委員會審議規則規定記載評選委員會會議紀錄及總表等 2 項。

3. 部分工程履約管理及施工品質管制等作業未盡完善，仍待檢討改進者，核有：(1)工程進度落後未即時研採因應措施；(2)部分工項未依工程契約書規定施作；(3)未將工程基本資料及品管人員資料填報於行政院公共工程委員會資訊系統等 3 項。



獨立、廉正、專業、創新

